

ΕΛΛΗΝΙΚΗ ΔΗΜΟΚΡΑΤΙΑ  
ΔΗΜΟΣ ΚΑΤΕΡΙΝΗΣ  
Δ/ΝΣΗ ΤΕΧΝΙΚΩΝ ΥΠΗΡΕΣΙΩΝ  
ΑΡΙΘΜ. ΜΕΛ.: 110/2018  
Κ.Α.  
ΦΟΡΕΑΣ: ΔΗΜΟΣ ΚΑΤΕΡΙΝΗΣ

ΕΡΓΟ: «ΒΕΛΤΙΩΣΗ ΥΦΙΣΤΑΜΕΝΩΝ ΟΔΙΚΩΝ ΥΠΟΔΟΜΩΝ  
ΕΝΤΟΣ ΤΩΝ Δ.Κ ΠΕΡΙΣΤΑΣΗΣ ΚΑΙ ΚΑΛΛΙΘΕΑΣ ΤΗΣ  
Δ.Ε ΠΑΡΑΛΙΑΣ»

ΠΡΟΫΠΟΛ. ΜΕ Φ.Π.Α.: 345.568,46€

ΠΡΟΕΛ. ΠΙΣΤΩΣΕΩΝ: LEADER

Κατερίνη, 03/10/2018

ΕΛΛΗΝΙΚΗ  
ΔΗΜΟΚΡΑΤΙΑ  
ΝΟΜΟΣ ΠΙΕΡΙΑΣ  
ΔΗΜΟΣ ΚΑΤΕΡΙΝΗΣ  
Δ/ΝΣΗ ΤΕΧΝΙΚΗΣ  
ΥΠΗΡΕΣΙΑΣ  
Α.Μ. 110/2018

ΕΡΓΟ : ΒΕΛΤΙΩΣΗ ΥΦΙΣΤΑΜΕΝΩΝ  
ΟΔΙΚΩΝ ΥΠΟΔΟΜΩΝ ΕΝΤΟΣ  
ΤΩΝ Δ.Κ ΠΕΡΙΣΤΑΣΗΣ ΚΑΙ  
ΚΑΛΛΙΘΕΑΣ ΤΗΣ Δ.Ε  
ΠΑΡΑΛΙΑΣ

ΠΡΟΫΠ/ΣΜΟΣ: 345.568,46€

## ΤΕΧΝΙΚΗ ΠΕΡΙΓΡΑΦΗ

Με την παρούσα μελέτη προϋπολογισμού **345.568,46€** περιλαμβανομένου του Φ.Π.Α, θα γίνει η εκτέλεση του έργου με τίτλο **«Βελτίωση υφισταμένων οδικών υποδομών εντός των Δ.Κ Περίστασης και Καλλιθέας της Δ.Ε Παραλίας»** για την ανακατασκευή – βελτίωση –επισκευή ασφαλτοστρωμένων δρόμων (-καθιζήσεις-παραμορφώσεις καθώς και των λοιπών στοιχείων ασφαλείας της οδού) της Δ.Κ Περίστασης και Καλλιθέας στην Δημοτικής Ενότητα Παραλίας του Δήμου Κατερίνης.

Με τη μελέτη αυτή προβλέπεται να γίνει η ανακατασκευή ασφαλτικών οδοστρωμάτων της Δ.Κ Περίστασης και Καλλιθέας στην Δημοτικής ενότητα Παραλίας του Δήμου Κατερίνης και δεν προβλέπεται καμία αλλαγή των γεωμετρικών χαρακτηριστικών της οδού σε κανένα τμήμα.

Οι ζημιές σε οχήματα που κινούνται στο οδικό της Δ.Κ Περίστασης και Καλλιθέας στην Δημοτικής ενότητα Παραλίας του Δήμου Κατερίνης και η δυσχέρειες που προκαλούνται στην κυκλοφορία των πεζών έχει μειώσει σημαντικά την ποιότητα ζωής των κατοίκων και των διερχομένων του Δήμου. Για το λόγο αυτό απαιτείται η άμεση ανακατασκευή - αποκατάσταση των φθορών του οδοστρώματος προκειμένου να διασφαλιστεί η ασφαλής κυκλοφορία πεζών και οχημάτων.

### **Περιγραφή του φυσικού αντικειμένου**

Με την εκτέλεση των προβλεπόμενων εργασιών του παραπάνω έργου, θα γίνουν παρεμβάσεις βελτίωσης του υφιστάμενου οδικού δικτύου της Δ.Κ Περίστασης και Καλλιθέας στην Δημοτική ενότητα Παραλίας του Δήμου Κατερίνης. Οι προβλεπόμενες επεμβάσεις βελτίωσης θα γίνουν, σε ολοκληρωμένα τμήματα ασφαλτοστρωμένων οδών (από διασταύρωση σε διασταύρωση) τα οποία παρουσιάζουν φθορές, παραμορφώσεις, ρηγματώσεις, καθιζήσεις και τροχοαυλακώσεις, με στόχο την επαναφορά τους στο αρχικό κατά το δυνατόν επίπεδο, ώστε να ικανοποιούνται οι απαραίτητες συνθήκες ασφαλούς κυκλοφορίας οχημάτων και πεζών.

Η ανακατασκευή - επισκευή των φθαρμένων τμημάτων, σύμφωνα με το είδος και το μέγεθος της διάβρωσης, θα γίνεται ως ακολούθως:

Οι εργασίες που θα γίνουν σε κάθε οδό είναι όμοιες για όλες τις οδούς : με τα τον προσδιορισμό του μήκους κάθε οδού θα γίνονται τομές με ασφαλτοκοπτη στην αρχή και στο τέλος κάθε επέμβασης, καθώς επίσης και στις συμβολές της οδού με άλλες. Μετά θα γίνει αποξήλωση του ασφαλτικής στρώσης της οδού με εκσκαπτικό μηχάνημα καθώς και ένα μικρό τμήμα της βάση περίπου 4cm (καθαρισμός τριμμάτων ασφαλτικής στρώσης από την αφαίρεση της). Με την αφαίρεση της ασφαλτικής στρώσης θα γίνουν τοπικές επεμβάσεις με υλικό βάσης οδοστρωσίας μεταβλητού πάχους, όπου υπάρχουν στο μήκος της οδού . Στο επόμενο στάδιο θα γίνει η ανακατασκευή της τελευταίας στρώσης οδοστρωσίας. Επόμενο στάδιο η ασφαλτική προεπταληψη και τέλος η κατασκευή ασφαλτικής στρώσης κυκλοφορίας. Το μέσο πάχος εκσκαφής είναι στα 4cm μετα την αφαίρεση της ασφαλτικής στρώσης

Η ανακατασκευή - επισκευή των φθαρμένων τμημάτων, σύμφωνα με το είδος και το μέγεθος της διάβρωσης, θα γίνεται ως ακολούθως:

«ΒΕΛΤΙΩΣΗ ΥΦΙΣΤΑΜΕΝΩΝ ΟΔΙΚΩΝ ΥΠΟΔΟΜΩΝ ΕΝΤΟΣ ΤΩΝ Δ.Κ ΠΕΡΙΣΤΑΣΗΣ ΚΑΙ ΚΑΛΛΙΘΕΑΣ ΤΗΣ Δ.Ε ΠΑΡΑΛΙΑΣ»

- Εργασίες ασφαλοκοπής υφιστάμενων παλιών ασφαλτικών στρώσεων, με στόχο την ακριβή οριοθέτηση των θέσεων βελτίωσης, ώστε οι εργασίες αποκατάστασης να γίνονται στη συγκεκριμένη προβληματική επιφάνεια και μόνο, με δυνατότητα άμεσου ελέγχου των συνθηκών αποκατάστασης, χωρίς πρόκληση άσκοπων ζημιών σε υγιή τμήματα.
- Αποξήλωση ασφαλτοταπήτων εντός του ορίου που έχουν χαραχτεί με ασφαλοκοπή,
- Εργασίες εξυγίανσης των υποκείμενων στρώσεων οδοστρωσίας (βάσης). Στη συγκεκριμένη φάση εργασιών βελτίωσης, θα εκτελούνται εκσκαφές και απομάκρυνση με κάθε πρόσφορο μέσο των μη υγιών ασφαλτικών στρώσεων, των όποιων υφιστάμενων ανεπαρκών στρώσεων βάσης, καθώς και ανεπαρκούς εδάφους, μέχρι την εξεύρεση υγιούς στάθμης έδρασης. Σε κάθε περίπτωση, τα ορύγματα θα είναι ορθογωνισμένα, με πλήρη απομάκρυνση παντός είδους αμφίβολης ποιότητας στρώσεων οδοστρωσίας.
- Ασφαλτική προεπάλειψη
- Διάστρωση ασφαλτικής στρώση κυκλοφορίας συμπυκνωμένου πάχους 0,05 m με χρήση κοινής ασφάλτου
- Τα προϊόντα της αποξήλωσης θα φορτωθούν και θα απομακρυνθούν με μηχανικά μέσα σε πιστοποιημένο φορέα ανακύκλωσης.

Ο συνολικός προϋπολογισμός του έργου ανέρχεται στο ποσό του **345.568,46€** (συμπεριλαμβανομένου του 24% Φ.Π.Α.), θα χρηματοδοτηθεί **πρόγραμμα Leader** Το έργο θα εκτελεσθεί σύμφωνα με τις διατάξεις του Ν. 4412/2016(ΦΕΚ 147/Α/8-8-2016) «Δημόσιες Συμβάσεις Έργων, Προμηθειών και Υπηρεσιών (προσαρμογή στις Οδηγίες 2014/24/ΕΕ και 2014/25/ΕΕ)», όπως έχει τροποποιηθεί και ισχύει σήμερα, τις οδηγίες της Διευθύνουσας Υπηρεσίας, καθώς επίσης και τις λοιπές διατάξεις της νομοθεσίας περί δημοσίων έργων.

Κατερίνη, 03-10-2018  
Ο συντάξας

  
Καραγιαννίδης Αναστάσιος  
Τ.Ε Πολιτικός Μηχανικός

ΚΑΤΕΡΙΝΗ, 03-10-2018  
ΘΕΩΡΗΘΗΚΕ  
Ο Δ/ΝΤΗΣ Τ.Υ.

  
Παλαιοσελιτής Γεώργιος  
ΤΟΠ/ΦΟΣ ΜΗΧ/ΚΟΣ



ΕΛΛΗΝΙΚΗ ΔΗΜΟΚΡΑΤΙΑ  
ΝΟΜΟΣ ΠΙΕΡΙΑΣ  
ΔΗΜΟΣ ΚΑΤΕΡΙΝΗΣ  
ΙΕΥΘΥΝΣΗ ΤΕΧΝΙΚΩΝ ΥΠΗΡΕΣΙΩΝ  
ΑΡ.ΜΕΛΕΤΗΣ :110/2018

ΕΡΓΟ: ΒΕΛΤΙΩΣΗ ΥΦΙΣΤΑΜΕΝΩΝ ΟΔΙΚΩΝ  
ΥΠΟΔΟΜΩΝ ΕΝΤΟΣ ΤΩΝ Δ.Κ ΠΕΡΙΣΤΑΣΗΣ  
ΚΑΙ ΚΑΛΛΙΘΕΑΣ ΤΗΣ Δ.Ε ΠΑΡΑΛΙΑΣ

ΠΡΟΫΠ/ΣΜΟΣ: 345.568,46 €

### ΠΡΟΫΠΟΛΟΓΙΣΜΟΣ ΜΕΛΕΤΗΣ

Κωδ. αρθρ.	Περιγραφή εργασίας	Άρθρο αναθ.	Α.Τ.	Μον. μετρ.	Τιμή μον.	Ποσότητα	Δαπάνη	
							Μερική	Ολική
<b>ΟΜΑΔΑ Α :</b>		<b>ΧΩΜΑΤΟΥΡΓΙΚΑ</b>						
ΟΔΟ Α-2	Γενικές εκσκαφές σε έδαφος γαιώδες - ημιβραχώδες	ΟΔΟ-1123Α	A1	m <sup>3</sup>	1,80	784,89	1.412,80	
ΟΔΟ Α-2.1	Αποξήλωση ασφαλτοταπήτων και στρώσεων οδοστρωσίας σταθεροποιημένων με τιμέντο εντός του ορίου των γενικών εκσκαφών	ΟΔΟ-1123Α	A2	m <sup>3</sup>	3,14	981,11	3.080,69	
ΝΑΟΙΚ Ν/20.30	Αποζημίωση για την υποδοχή σε αποδεκτούς χώρους των πάσης φύσεως αποβλήτων (ασφαλτικά)	ΟΙΚ.2171 100%	A3	m <sup>3</sup>	4,00	981,11	3.924,44	
ΝΑΟΙΚ Ν/20.30.1	Αποζημίωση για την υποδοχή σε αποδεκτούς χώρους των πάσης φύσεως αποβλήτων(αδρανη)	ΟΙΚ.2171 100%	A4	m <sup>3</sup>	4,14	784,89	3.249,44	11.667,37
<b>ΟΜΑΔΑ Β :</b>		<b>ΤΕΧΝΙΚΑ</b>						
ΣΧ. Β-85	Προσαρμογή στάθμης υφισταμένου φρεατίου επί ανακατασκευαζομένου πεζοδρομίου- οδοστρωματος	ΟΔΟ-2548	B1	τεμ.	40,30	12,00	483,60	483,60
<b>ΟΜΑΔΑ Γ :</b>		<b>ΟΔΟΣΤΡΩΣΙΑ</b>						
Γ-2.1	Βάση οδοστρωσίας μεταβλητού πάχους	ΟΔΟ-3211.Β	Γ1	m <sup>3</sup>	16,25	615,00	9.993,75	
Γ-6	Ανακατασκευή στρώσεων οδοστρωσίας	ΟΔΟ-3231	Γ2	m <sup>2</sup>	0,41	19.161,80	7.856,34	17.850,09
<b>ΟΜΑΔΑ Δ :</b>		<b>ΑΣΦΑΛΤΙΚΑ</b>						
Δ-1	Τομή οδοστρώματος με ασφαλτοκόπτη	ΟΙΚ-2269Α	Δ1	m	1,00	604,00	604,00	
Δ-3	Ασφαλτική προεπάλειψη	ΟΔΟ-4110	Δ2	m <sup>2</sup>	1,20	19.161,80	22.994,16	
Δ-8.1	Ασφαλτική στρώση κυκλοφορίας συμπυκνωμένου πάχους 0,05 m με χρήση κοινής ασφάλτου	ΟΔΟ-4521Β	Δ3	m <sup>2</sup>	7,92	19.161,80	151.761,46	175.359,62
<b>ΣΥΝΟΛΙΚΗ ΔΑΠΑΝΗ ΠΡΟΫΠΟΛΟΓΙΣΜΟΥ ΜΕΛΕΤΗΣ</b>						Σύνολο εργασιών	205.360,68	
<b>ΑΡΙΘΜΗΤΙΚΑ</b>						Γ.Ε. & Ο.Ε. [18%]	36.964,92	
345.568,46 €						Σύνολο	242.325,60	
<b>ΟΛΟΓΡΑΦΩΣ :τριακοσίες σαραντα πεντε χιλιαδες πεντακοσια εξηντα οκτω ευρω και σαραντα εξι λεπτα</b>						Απρόβλεπτα [15%]	36.348,84	
						Σύνολο	278.674,44	
						Πρόβλεψη αναθεώρησης	9,80	
						Σύνολο	278.684,24	
							0,00	
						Σύνολο	278.684,24	
						Φ.Π.Α. [24%]	66.884,22	
						<b>Σύνολο</b>	<b>345.568,46</b>	

Κατερίνη 03-10-2018

Ο Συντάξας

Αναστάσιος Καραγιαννίδης  
Τ.Ε Πολτικός Μηχ/κός

Κατερίνη 03-10-2018

Ελέγχθηκε

Ο Προϊσταμένος Τμήματος

Δημήτριος Γκαβαρδίνας  
Πολτικός Μηχ/κός

**ΘΕΩΡΗΘΗΚΕ**  
**Ο ΔΙΕΥΘΥΝΤΗΣ Τ.Υ**

Γεώργιος Παλαισελίτης  
Αγρ.Τοπ/φος Μηχ/κός







ΕΛΛΗΝΙΚΗ ΔΗΜΟΚΡΑΤΙΑ  
ΝΟΜΟΣ ΠΙΕΡΙΑΣ  
ΔΗΜΟΣ ΚΑΤΕΡΙΝΗΣ  
ΔΙΕΥΘΥΝΣΗ ΤΕΧΝΙΚΩΝ ΥΠΗΡΕΣΙΩΝ  
ΑΡ.ΜΕΛΕΤΗΣ :110/2018

ΕΡΓΟ: ΒΕΛΤΙΩΣΗ ΥΦΙΣΤΑΜΕΝΩΝ  
ΟΔΙΚΩΝ ΥΠΟΔΟΜΩΝ ΕΝΤΟΣ ΤΩΝ  
Δ.Κ ΠΕΡΙΣΤΑΣΗΣ ΚΑΙ ΚΑΛΛΙΘΕΑΣ  
ΤΗΣ Δ.Ε ΠΑΡΑΛΙΑΣ

### ΠΡΟΜΕΤΡΗΣΗ ΜΕΛΕΤΗΣ

α/α	Κωδ. αρθρ.	Περιγραφή εργασίας	Άρθρο αναθ.	Α.Τ.	Μον. μετρ.	Ποσότητα
<b>ΟΜΑΔΑ Α :</b>			<b>ΧΩΜΑΤΟΥΡΓΙΚΑ</b>			
1	ΟΔΟ Α-2	Γενικές εκσκαφές σε έδαφος γαιώδες - ημιβραχώδες	ΟΔΟ-1123Α	A1	m <sup>3</sup>	784,89
2	ΟΔΟ Α-2.1	Αποξήλωση ασφαλτοταπήτων και στρώσεων οδοστρώσεως σταθεροποιημένων με τσιμέντο εντός του ορίου των γενικών εκσκαφών	ΟΔΟ-1123Α	A2	m <sup>3</sup>	981,11
3	ΝΑΟΙΚ Ν/20.30	Αποζημίωση για την υποδοχή σε αποδεκτούς χώρους των πάσης φύσεως αποβλήτων (ασφαλτικά)	ΟΙΚ.2171 100%	A3	m <sup>3</sup>	981,11
4	ΝΑΟΙΚ Ν/20.30.1	Αποζημίωση για την υποδοχή σε αποδεκτούς χώρους των πάσης φύσεως αποβλήτων(αδρανή)	ΟΙΚ.2171 100%	A4	m <sup>3</sup>	784,89
<b>ΟΜΑΔΑ Β :</b>			<b>ΤΕΧΝΙΚΑ ΕΡΓΑ</b>			
5	B-85	Προσαρμογή στάθμης υφισταμένου φρεατίου επί ανακατασκευαζομένου πεζοδρομίου-οδοστρώματος	ΟΔΟ-2548	B1	τεμ.	12,00
<b>ΟΜΑΔΑ Γ :</b>			<b>ΟΔΟΣΤΡΩΣΙΑ</b>			
6	Γ-2.1	Βάση οδοστρώσεως μεταβλητού πάχους	ΟΔΟ-3211.Β	Γ1	m <sup>3</sup>	615,00
7	Γ-6	Ανακατασκευή στρώσεων οδοστρώσεως	ΟΔΟ-3231	Γ2	m <sup>2</sup>	19.161,80
<b>ΟΜΑΔΑ Δ :</b>			<b>ΑΣΦΑΛΤΙΚΑ</b>			
8	Δ-1	Τομή οδοστρώματος με ασφαλτοκόπτη	ΟΙΚ-2269Α	Δ1	m	604,00
9	Δ-3	Ασφαλτική προεπάλειψη	ΟΔΟ-4110	Δ2	m <sup>2</sup>	19.161,80
10	Δ-8.1	Ασφαλτική στρώση κυκλοφορίας συμπυκνωμένου πάχους 0,05 m με χρήση κοινής ασφάλτου	ΟΔΟ-4521Β	Δ3	m <sup>2</sup>	19.161,80

Κατερίνη 03-10-2018

Ο Συντάξας

Αναστάσιος Καραγιαννίδης  
Τ.Ε Πολ/κός Μηχ/κός

Κατερίνη 03-10-2018

Ελέγχθηκε

Ο Προϊστάμενος Τμήματος

Δημήτριος Γκαβαρδίνας  
Πολ/κός Μηχ/κός

ΘΕΩΡΗΘΗΚΕ  
Ο ΔΙΕΥΘΥΝΤΗΣ Τ.Υ

Γεώργιος Παλαιοσελίτης  
Αγρ.Τοπ/φος Μηχ/κός





ΣΥΝΟΛΙΚΕΣ ΠΡΟΜΕΤΡΗΣΕΙΣ

	ΜΗΚΟΣ	ΑΣΦΑΛΤΙΚΑ	ΑΣΦΑΤ.ΠΡΟΕΠ	ΑΠΟΞΗΛΩΣΗ	ΒΑΣΗ Μ.Π	ΕΚΣΚΑΦΕΣ	ΤΟΜΕΣ	ΠΡΟΣΑΡΜΟΓΗ ΦΡΕΑΤΙΩΝ
ΠΕΡΙΣΤΑΣΗ	1.319,00	7.935,80	7.935,80	403,17	262,00	322,53	403,00	5
ΚΑΛΙΘΕΑ	1.667,35	11.226,00	11.226,00	577,95	353,00	462,36	201,00	7
ΣΥΝΟΛΟ	2.986,35	19.161,80	19.161,80	981,11	615,00	784,89	604,00	12

Κατερίνη 03-10-2018

Ο Συντάξας



Αναστάσιος Καραγιαννίδης  
Τ.Ε Πολικός Μηχ/κός

Κατερίνη 03-10-2018

Ελέγχθηκε

Ο Προϊστάμενος Τμήματος



Δημήτριος Γ. Καβαρδίνης  
Πολικός Μηχ/κός

ΘΕΩΡΗΘΗΚΕ



Ο ΔΙΕΥΘΥΝΤΗΣ Τ.Υ.  
Γεώργιος Παλαιοσελίτης  
Ανρ. Τοπίφος Μηχ/κός





ΠΡΟΜΕΤΡΗΣΕΙΣ ΑΣΦΑΛΤΙΚΑ ΠΕΡΙΣΤΑΣΗ

ΟΔΟΣ	ΑΙΤΟ	ΕΩΣ	ΑΣΦΑΤ.						ΕΚΣΚΑΦΕΣ (m <sup>3</sup> )	ΤΟΜΕΣ (m)
			ΠΛΑΤΟΣ (m)	ΜΗΚΟΣ (m)	ΑΣΦΑΛΤΙΚΑ (m <sup>2</sup> )	ΠΡΟΕΠ (m <sup>2</sup> )	ΑΠΟΞΗΛΩΣΗ (m <sup>3</sup> )	ΒΑΣΗ Μ.Π.(m <sup>3</sup> )		
ΣΩΚΡΑΤΟΥΣ	ΘΕΟΛΟΓΟΥ	ΖΑΜΠΑ	5,50	245,00	1.347,50	1.347,50	67,38	40,00	53,90	80,40
Π. ΑΝΑΓΝΩΣΤΟΠΟΥΛΟΥ	ΚΩΤΣΟΥ	ΖΑΜΠΑ	7,10	210,00	1.491,00	1.491,00	78,75	50,00	63,00	27,50
ΚΩΤΣΟΥ	Π. ΑΝΑΓΝΩΣΤΟΠΟΥΛΟΥ	Δ. ΑΝΑΓΝΩΣΤΟΠΟΥΛΟΥ	9,30	70,00	651,00	651,00	32,55	45,00	26,04	35,00
ΑΝΑΤ.ΘΡΑΚΗΣ	ΑΝΝΑΣ ΚΑΛΑΜΑΡΑ	ΧΑΛΑΙΚΑ	5,50	205,00	1.127,50	1.127,50	56,38	36,00	45,10	64,80
ΑΓ.ΜΟΔΕΣΤΟΥ	ΖΑΜΠΑ	ΜΑΚΕΔΟΝΙΑΣ	4,40	235,00	1.034,00	1.034,00	51,70	21,00	41,36	69,60
ΑΓ. ΓΕΩΡΓΙΟΥ	ΖΑΜΠΑ	ΤΣΑΓΑΝΟΥ	8,80	145,00	1.276,00	1.276,00	65,98	27,00	52,78	54,80
ΚΩΝ/ΠΟΛΕΩΣ	ΧΑΛΑΙΚΑ	ΜΑΚΕΔΟΝΙΑΣ	4,40	112,00	492,80	492,80	24,64	21,00	19,71	33,00
ΟΛΥΜΠΟΥ	ΓΙΑΛΕΝΙΑ	ΜΑΚΕΔΟΝΙΑΣ	5,00	35,00	175,00	175,00	8,75	4,00	7,00	24,00
ΓΙΑΛΕΝΙΑ	ΟΛΥΜΠΟΥ	ΚΩΝ/ΠΟΛΕΩΣ	5,50	62,00	341,00	341,00	17,05	18,00	13,64	13,90
<b>ΣΥΝΟΛΟ</b>				<b>1.319,00</b>	<b>7.935,80</b>	<b>7.935,80</b>	<b>403,17</b>	<b>262,00</b>	<b>322,53</b>	<b>403,00</b>

ΤΟΜΕΣ

ΣΩΚΡΑΤΟΥΣ (6\*5,55+7,2)\*2=80,40  
 Π. ΑΝΑΓΝΩΣΤΟΠΟΥΛΟΥ 5\*5,50=27,50  
 ΚΩΤΣΟΥ 12,00\*2+11,00=35,00  
 ΑΝΑΤ.ΘΡΑΚΗΣ 6\*5,40\*2=64,80  
 ΑΓ.ΜΟΔΕΣΤΟΥ (5,3\*5+8,30)\*2=69,60  
 ΑΓ. ΓΕΩΡΓΙΟΥ (2\*5,40+8,3\*2)\*2=54,80  
 ΚΩΝ/ΠΟΛΕΩΣ 3\*5,50\*2=33,00  
 ΟΛΥΜΠΟΥ 12,00\*2=24,00  
 ΓΙΑΛΕΝΙΑ 8,40+5,50=13,90

Κατερίνη 03-10-2018

Ο Συντάξας



Αναστάσιος Καραγιαννίδης  
 Τ.Ε Πολτικός Μηχικός

Κατερίνη 03-10-2018

Ελέγχθηκε  
 Ο Προϊσταμένος Τμήματος



Δημήτριος Γκαβαρδίδας  
 Πολτικός Μηχικός

Κατερίνη 03-10-2018

ΘΕΩΡΗΘΗΚΕ  
 Ο ΔΙΕΥΘΥΝΤΗΣ Τ.Υ

  
 Γεώργιος Παλαισσελίτης  
 Αγρ.Τόπι/φος Μηχικός



ΠΡΟΜΕΤΡΗΣΕΙΣ ΑΣΦΑΛΤΙΚΑ ΚΑΛΛΙΘΕΑ

A/A	ΟΔΟΣ	ΑΙΓΟ	ΕΩΣ	ΠΛΑΤΟΣ Β (m)	ΜΗΚΟΣ (m)	ΑΣΦΑΛΤΙΚΑ (m <sup>2</sup> )	ΑΣΦΑΤ. ΠΡΟΕ Π. (m <sup>2</sup> )	ΑΠΟΞΗΛΩΣΗ (m <sup>3</sup> )	ΒΑΣΗ Μ.Π (m <sup>3</sup> )	ΕΚΣΚΑΦΕΣ (m <sup>3</sup> )	ΤΟΜΕΣ (m)
1	Αν. Παπανδρέου	Ηρώων Πολυτεχνείου	Οδύσσεια ΕΛΥτη	6,70	470,00	3.149,00	3.149,00	166,85	82,00	133,48	28,00
2	Αν. Νικολαου	Αν. Παπανδρέου	Δ. Φωτοπουλου	8,50	203,00	1.725,50	1.725,50	86,28	77,00	69,02	30,00
3	Δραμας	Γυμναστηριου	Ολυμπου	6,85	246,35	1.687,50	1.687,50	84,38	63,00	67,50	39,30
4	Ηρώων Πολυτεχνείου	3ης Σεπτεμβριου	Αν. Παπανδρέου	6,50	483,00	3.139,50	3.139,50	164,22	74,00	131,38	62,40
5	25ης Μαρτιου	Αν. Παπανδρέου	Ολυμπου	5,30	190,00	1.007,00	1.007,00	50,35	45,00	40,28	20,60
6	Γυμναστηριου	Κυπρου	Κολοκοτριωνη	6,90	75,00	517,50	517,50	25,88	12,00	20,70	20,70
				<b>ΣΥΝΟΛΟ</b>	<b>1.667,35</b>	<b>11.226,00</b>	<b>11.226,00</b>	<b>577,95</b>	<b>353,00</b>	<b>462,36</b>	<b>201,00</b>

ΤΟΜΕΣ

Αν. Παπανδρέου  $2 \times 7,00 \times 2 = 28,00$   
 Αν. Νικολαου  $8,5 \times 2 + 6,5 + 6,5 = 30,00$   
 Δραμας  $3 \times 6,55 \times 2 = 39,00$   
 Ηρώων Πολυτεχνείου  $(6,10 + 3 \times 6,20) \times 2 + 6,50 + 6,50 = 62,40$   
 25ης Μαρτιου  $5,10 \times 2 + 10,40 = 20,60$   
 Γυμναστηριου  $3 \times 6,90 = 20,70$

Κατερίνη 03-10-2018

Ο Συντάξας

Αναστάσιος Καραγιαννίδης  
 Τ.Ε Πολ/κός Μηχ/κός

Κατερίνη 03-10-2018

Ελέγχθηκε

Ο Προϊστάμενος Τμήματος

Δημήτριος Γκαβαρδίνας  
 Πολ/κός Μηχ/κός

Δ. ΘΕΩΡΗΘΗΚΕ

Ο ΔΙΕΥΘΥΝΤΗΣ Τ.Υ.

Γεωργιος Παλαισελιτης  
 Αγγ. Τοπ/φος Μηχ/κός



ΠΑΡΑΡΤΗΜΑ ΠΡΟΫΠΟΛΟΓΙΣΜΟΥ- ΥΠΟΛΟΓΙΣΜΟΣ ΤΙΜΩΝ ΜΕ ΜΕΤΑΦΟΡΑ

A/A	A/A ΤΙΜΟΛΟΓ ΙΟΥ	ΕΙΔΟΣ ΕΡΓΑΣΙΑΣ	ΚΩΔΙΚΟΣ ΑΝΑΘΕΩΡΗΣΗ Σ	ΜΟΝ	ΤΙΜΗ ΑΡΘΡΟΥ	ΣΥΝΤΕΛΕΣΤ ΗΣ	ΑΠΟΣΤΑΣΗ ΜΕΤΑΦΟΡΑΣ	ΤΙΜΗ ΜΟΝΑΔ ΟΣ
<b>ΟΜΑΔΑ Α: ΧΩΜΑΤΟΥΡΓΙΚΑ - ΚΑΘΑΙΡΕΣΕΙΣ</b>						Μ3*ΧΛΜ	ΧΛΜ	
1	A-2	Γενικές εκσκαφές σε έδαφος γαιώδες-ημιβραχώδες	ΟΔΟ-1123Α	m3	0,70	0,19+0,03	5	1,80
2	A-2.1	Αποξήλωση ασφαλτοταπήτων και στρώσεων οδοστρωσίας σταθεροποιημένων με τσιμέντο εντός του ορίου των γενικών εκσκαφών	ΟΔΟ-1123Α	m3	1,60	0,19+0,03	7	3,14
<b>ΟΜΑΔΑ Γ: ΟΔΟΣΤΡΩΣΙΑ</b>								
4	Γ-2.1	Βάση οδοστρωσίας μεταβλητού πάχους	ΟΔΟ-3211.Β	m <sup>3</sup>	11,50	0,19	25	16,25
<b>ΟΜΑΔΑ Δ: ΑΣΦΑΛΤΙΚΑ</b>								
6	Δ-8.1	Ασφαλτική στρώση κυκλοφορίας συμπυκνωμένου πάχους 0,05 m με χρήση κοινής ασφάλτου	ΟΔΟ-4521Β	m2	7,70	0,19+0,03	20	7,92



ΕΛΛΗΝΙΚΗ ΔΗΜΟΚΡΑΤΙΑ  
ΝΟΜΟΣ ΠΙΕΡΙΑΣ  
ΔΗΜΟΣ ΚΑΤΕΡΙΝΗΣ  
ΔΙΕΥΘΥΝΣΗ ΤΕΧΝΙΚΩΝ  
ΥΠΗΡΕΣΙΩΝ  
Α.Μ.: 110/2018

ΕΡΓΟ : ΒΕΛΤΙΩΣΗ ΥΦΙΣΤΑΜΕΝΩΝ ΟΔΙΚΩΝ  
ΥΠΟΔΟΜΩΝ ΕΝΤΟΣ ΤΩΝ Δ.Κ ΠΕΡΙΣΤΑΣΗΣ  
ΚΑΙ ΚΑΛΛΙΘΕΑΣ ΤΗΣ Δ.Ε ΠΑΡΑΛΙΑΣ

ΠΡΟΥΠΟΛΟΓΙΣΜΟΣ: 345.568,46 €

## ΓΕΝΙΚΟΙ ΟΡΟΙ

Αντικείμενο του παρόντος τιμολογίου είναι ο καθορισμός τιμών μονάδος των εργασιών, που είναι απαραίτητες για την έντεχνη ολοκλήρωση του Έργου, όπως προδιαγράφεται στα λοιπά Τεύχη Δημοπράτησης που ορίζονται στη Διακήρυξη.

1. Οι τιμές μονάδας του παρόντος Τιμολογίου αναφέρονται σε μονάδες πλήρως περαιωμένων εργασιών, όπως περιγράφονται αναλυτικά παρακάτω, οι οποίες θα εκτελεστούν στην περιοχή του Έργου. Οι τιμές μονάδος περιλαμβάνουν όλες τις δαπάνες που αναφέρονται στην περιγραφή των εργασιών, καθώς και όσες απαιτούνται για την πλήρη και έντεχνη εκτέλεση των εργασιών, σύμφωνα και με τα λοιπά Τεύχη Δημοπράτησης.

Καμιά αξίωση ή αμφισβήτηση δεν μπορεί να θεμελιωθεί, ως προς το είδος και την απόδοση των μηχανημάτων, τις ειδικότητες και τον αριθμό του εργατοτεχνικού προσωπικού και την δυνατότητα χρησιμοποίησης ή μή μηχανικών μέσων, εκτός αν άλλως ορίζεται στα άρθρα του παρόντος.

Σύμφωνα με τα παραπάνω, με τις τιμές μονάδος του παρόντος Τιμολογίου προκύπτει το προϋπολογιζόμενο άμεσο κόστος του Έργου, δηλαδή το συνολικό κόστος των επί μέρους εργασιών ή λειτουργιών, οι οποίες συνθέτουν το φυσικό αντικείμενο του Έργου. Στις τιμές μονάδος αυτές, ενδεικτικά και όχι περιοριστικά, περιλαμβάνονται τα κάτωθι:

- 1.1 Κάθε είδους επιβάρυνση των ενσωματωμένων υλικών από φόρους, τέλη, δασμούς, έξοδα εκτελωνισμού, ειδικούς φόρους κ.λπ., πλην του Φ.Π.Α. Ο Ανάδοχος δεν απαλλάσσεται από τα τέλη διοδίων των κάθε είδους μεταφορικών του μέσων.
- 1.2 Οι δαπάνες προμηθείας των πάσης φύσεως, ενσωματωμένων και μη, κυρίων και βοηθητικών υλικών, μεταφοράς τους στις θέσεις εκτέλεσης των εργασιών, αποθήκευσης, φύλαξης, επεξεργασίας τους (αν απαιτείται) και προσέγγισής τους, με τις απαιτούμενες φορτοεκφορτώσεις, τις ασφαλίσσεις των μεταφορών, τις σταλίες των μεταφορικών μέσων και τις απαιτούμενες πλάγιες μεταφορές, εκτός των ειδικών περιπτώσεων, που η μεταφορά πληρώνεται ιδιαίτερος με αντίστοιχα άρθρα του Τιμολογίου.

Ομοίως οι δαπάνες για την φορτοεκφόρτωση και μεταφορά (με την σταλία μεταφορικών μέσων) των πλεοναζόντων ή/και ακατάλληλων προϊόντων εκσκαφών και λοιπών υλικών, σε κατάλληλους χώρους απόρριψης, λαμβανομένων υπόψη των ισχυόντων Περιβαλλοντικών Όρων, σύμφωνα με την Ε.Σ.Υ. και τους λοιπούς όρους δημοπράτησης.

Το κόστος υποδοχής σε αποδεκτούς χώρους, των αποβλήτων από εκσκαφές, κατασκευές και κατεδαφίσεις (ΑΕΚΚ), όπως αυτά καθορίζονται στην ΚΥΑ 36259/1757/Ε103/2010 (ΦΕΚ 1312Β/2010) και εξειδικεύονται με την Εγκύκλιο αρ. πρωτ. οικ 4834/25-1-2013 του Υπουργείου Περιβάλλοντος Ενέργειας και Κλιματικής Αλλαγής, δεν περιλαμβάνεται στις αντίστοιχες τιμές του τιμολογίου.



**«ΒΕΛΤΙΩΣΗ ΥΦΙΣΤΑΜΕΝΩΝ ΟΔΙΚΩΝ ΥΠΟΔΟΜΩΝ ΕΝΤΟΣ ΤΩΝ Δ.Κ ΠΕΡΙΣΤΑΣΗΣ ΚΑΙ  
ΚΑΛΛΙΘΕΑΣ ΤΗΣ Δ.Ε ΠΑΡΑΛΙΑΣ»**

Ως «κόστος υποδοχής σε αποδεκτούς χώρους» νοείται το κόστος χρήσης του συγκεκριμένου χώρου από την παράδοση των υλικών αυτών και την επέκεινα διαχείρισή τους.

- 1.3 Οι δαπάνες μισθών, ημερομισθίων, υπερωριών, υπερεργασιών, ασφαλιστικών εισφορών (στο Ι.Κ.Α., σε ασφαλιστικές εταιρείες, ή σε άλλους ημεδαπούς ή/και αλλοδαπούς ασφαλιστικούς οργανισμούς κ.λπ.), δώρων εορτών, επιδομάτων που καθορίζονται από τις ισχύουσες εκάστοτε Συλλογικές Συμβάσεις Εργασίας (αδείας, οικογενειακού, θέσεως, ανθυγιεινής εργασίας, εξαιρεσίμων αργιών κλπ), νυκτερινής απασχόλησης (πλην των έργων που η εκτέλεσή τους προβλέπεται κατά τις νυκτερινές ώρες και τιμολογούνται ιδιαίτερω) κ.λπ., του πάσης φύσεως προσωπικού (εργατοτεχνικού όλων των ειδικοτήτων οδηγών και χειριστών οχημάτων και μηχανημάτων, τεχνιτών συνεργείων, επιστημονικού προσωπικού και των επιστατών με εξειδικευμένο αντικείμενο, ημεδαπού ή αλλοδαπού που απασχολείται για την κατασκευή του έργου, επί τόπου ή οπουδήποτε αλλού.
- 1.4 Οι κάθε είδους δαπάνες για την εγκατάσταση, εξοπλισμό και λειτουργία εργοταξιακού εργαστηρίου, εάν προβλέπεται, την λήψη και μεταφορά των δοκιμών και την εκτέλεση ελέγχων και δοκιμών, είτε στο εργοταξιακό εργαστήριο ή σε κρατικό ή σε ιδιωτικό της εγκρίσεως της Υπηρεσίας, σύμφωνα με τους όρους δημοπράτησης.
- 1.5 Οι δαπάνες εγκατάστασης και λειτουργίας μονάδων παραγωγής προκατασκευασμένων στοιχείων, εφ' όσον προβλέπονται από τους όρους δημοπράτησης, συγκροτημάτων παραγωγής θραυστών υλικών (σπαστηροτριβείο), σκυροδέματος, ασφαλτομιγμάτων κλπ, στον εργοταξιακό χώρο ή εκτός αυτού.

Στις δαπάνες αυτές περιλαμβάνονται: η εξασφάλιση του απαιτούμενου χώρου, η κατασκευή των υποδομών, κτιριακών και λοιπών έργων των μονάδων, η εγκατάσταση του απαιτούμενου κατά περίπτωση εξοπλισμού, οι λειτουργικές δαπάνες πάσης φύσεως, οι φορτοεκφορτώσεις και μεταφορές των πρώτων υλών στην μονάδα και των παραγομένων προϊόντων μέχρι τις θέσεις ενσωμάτωσής τους στο Έργο, καθώς και η αποσυναρμολόγηση των εγκαταστάσεων μετά το πέρας των εργασιών, η καθαίρεση των υποδομών τους (βάσεις, τοιχία κ.λπ. κατασκευές από σκυρόδεμα ή οποιοδήποτε άλλο υλικό) και αποκατάσταση του χώρου σε βαθμό αποδεκτό από την Υπηρεσία και σύμφωνα με τους ισχύοντες Περιβαλλοντικούς όρους.

Οι ως άνω όροι για την αποξήλωση των μονάδων και αποκατάσταση των χώρων έχουν εφαρμογή στις ακόλουθες περιπτώσεις:

- (α) Όταν η εγκατάσταση των μονάδων έχει γίνει σε χώρο που έχει παραχωρηθεί από το Δημόσιο
- (β) Όταν οι μονάδες έχουν ανεγερθεί μεν σε χώρους που έχει εξασφαλίσει ο Ανάδοχος, αλλά έχει δοθεί προσωρινή άδεια εγκατάστασης-λειτουργίας για τις ανάγκες του συγκεκριμένου έργου.
- 1.6 Τα πάσης φύσεως ασφάλιστρα για το προσωπικό του Έργου, τις μεταφορές, τα μεταφορικά μέσα, τα μηχανήματα έργων και τις εγκαταστάσεις,
- 1.7 Οι επιβαρύνσεις από την εκτέλεση των εργασιών υπό ταυτόχρονη διεξαγωγή της κυκλοφορίας και την λήψη των απαιτούμενων προστατευτικών μέτρων, οι δαπάνες των μέτρων προστασίας των όμορων κατασκευών των χώρων εκτέλεσης των εργασιών, της πρόληψης ατυχημάτων εργαζομένων ή τρίτων, της αποφυγής βλαβών σε κινητά ή ακίνητα πράγματα τρίτων, της αποφυγής ρύπανσης ρεμάτων, ποταμών, ακτών κ.λπ., καθώς και οι δαπάνες των μέτρων προστασίας των έργων σε κάθε φάση της κατασκευής τους ανεξαρτήτως της εποχής του έτους (εκσκαφές, θεμελιώσεις, ικριώματα, σκυροδετήσεις κ.λπ.) και μέχρι την οριστική παραλαβή τους.
- 1.8 Οι δαπάνες διεξαγωγής των ελέγχων ποιότητας και οι δαπάνες κατασκευής των πάσης φύσεως "δοκιμαστικών τμημάτων" που προβλέπονται στην Τ.Σ.Υ. και τους

**«ΒΕΛΤΙΩΣΗ ΥΦΙΣΤΑΜΕΝΩΝ ΟΔΙΚΩΝ ΥΠΟΔΟΜΩΝ ΕΝΤΟΣ ΤΩΝ Δ.Κ ΠΕΡΙΣΤΑΣΗΣ ΚΑΙ  
ΚΑΛΜΙΘΕΑΣ ΤΗΣ Δ.Ε ΠΑΡΑΛΙΑΣ»**

λοιπούς όρους δημοπράτησης (μετρήσεις, εργαστηριακοί έλεγχοι και δοκιμές, αξία υλικών, χρήση μηχανημάτων, εργασία κ.λπ.)

- 1.9 Οι δαπάνες διάθεσης, προσκόμισης και λειτουργίας του κυρίου και βοηθητικού μηχανικού εξοπλισμού και μέσων (π.χ. ικριωμάτων, εργαλείων) που απαιτούνται για συγκεκριμένες εργασίες/λειτουργίες του έργου, στο πλαίσιο του εγκεκριμένου χρονοδιαγράμματος, στις οποίες περιλαμβάνονται τα μισθώματα, η μεταφορά επί τόπου, η συναρμολόγηση (όταν απαιτείται), η αποθήκευση, η φύλαξη, η ασφάλιση, οι αποδοχές οδηγών, χειριστών, βοηθών και τεχνιτών, τα καύσιμα, τα λιπαντικά και λοιπά αναλώσιμα, τα ανταλλακτικά, οι επισκευές, οι μετακινήσεις στον χώρο του έργου, οι ημεραργίες για οποιαδήποτε αιτία, οι πάσης φύσεως σταλίες και καθυστερήσεις (που δεν οφείλονται σε υπαιτιότητα του Κυρίου του Έργου), η αποσυναρμολόγησή τους (εάν απαιτείται) και η απομάκρυνσή τους από το Έργο.

Περιλαμβάνονται επίσης οι πάσης φύσεως δαπάνες του εφεδρικού εξοπλισμού που διατηρείται σε ετοιμότητα για την αντιμετώπιση βλαβών ή για οποιαδήποτε άλλη αιτία.

- 1.10 Οι δαπάνες προμηθείας ή παραγωγής, φορτοεκφόρτωσης και μεταφοράς στη θέση ενσωμάτωσης και τυχόν προσωρινών αποθέσεων και επαναφορτώσεων αδρανών υλικών προέλευσης λατομείων, ορυχείων κλπ. πλην των περιπτώσεων που στα οικεία άρθρα του παρόντος Τιμολογίου αναφέρεται ρητά ότι η μεταφορά πληρώνεται ιδιαίτερα (άρθρα που επισημαίνονται με αστερίσκο [\*]).

Περιλαμβάνονται οι δαπάνες πλύσεως, ανάμιξης ή εμπλουτισμού των υλικών, ώστε να ανταποκρίνονται στις προβλεπόμενες από την Μελέτη του Έργου προδιαγραφές, λαμβανομένων υπόψη των σχετικών περιβαλλοντικών όρων

- 1.11 Οι επιβαρύνσεις από καθυστερήσεις, μειωμένη απόδοση και μετακινήσεις μηχανημάτων και προσωπικού που οφείλονται:

- (α) σε εμπόδια στο χώρο εκτέλεσης των εργασιών (αρχαιολογικά ευρήματα, δίκτυα Ο.Κ.Ω. κ.λπ.),
- (β) στην μη ολοκλήρωση των διαδικασιών απαλλοτρίωσης τμημάτων του χώρου εκτέλεσης των εργασιών (υπό την προϋπόθεση ότι παρέχεται η δυνατότητα τμηματικής εκτέλεσης των εργασιών),
- (γ) στις τυχόν ιδιαίτερες απαιτήσεις αντιμετώπισης των εμποδίων από τους αρμόδιους για αυτά φορείς (ΥΠ.ΠΟ, Δ.Ε.Η, ΔΕΥΑχ κ.λπ.),
- (δ) στην ενδεχόμενη εκτέλεση των εργασιών κατά φάσεις λόγω των ως άνω εμποδίων,
- (ε) στην διενέργεια των απαιτούμενων μετρήσεων, ελέγχων και ερευνών (τοπογραφικών, εργαστηριακών, γεωτεχνικών κ.α.), καθώς και στις λοιπές υποχρεώσεις του Αναδόχου που προβλέπονται στα τεύχη δημοπράτησης, είτε τα ως άνω αποζημιώνονται ιδιαίτερα είτε είναι ανηγμένα στο ποσοστό Γ.Ε.& Ο.Ε. ή σε άλλα άρθρα του παρόντος Τιμολογίου
- (στ) στην λήψη μέτρων για την εξασφάλιση της κυκλοφορίας πεζών και οχημάτων,
- (ζ) σε προσωρινές ή μόνιμες κυκλοφοριακές ρυθμίσεις στην ευρύτερη περιοχή του έργου για οποιαδήποτε αιτία (π.χ. εορτές, εργασίες συντήρησης οδικού δικτύου και υποδομών, βλάβες σε άλλα έργα, εκτέλεση άλλων έργων κ.λπ.).

- 1.12 Οι δαπάνες λήψης μέτρων για την ομαλή και ασφαλή διακίνηση πεζών και οχημάτων στις θέσεις εκτέλεσης των εργασιών, όπως ενδεικτικά:

- (1) Οι δαπάνες προσωρινών γεφυρώσεων ορυγμάτων πλάτους έως 3,0 m, για την αποκατάσταση της κυκλοφορίας πεζών και οχημάτων, όταν τούτο κρίνεται απαραίτητο από την Υπηρεσία ή τις αρμόδιες Αρχές
- (2) Οι δαπάνες λήψης προστατευτικών μέτρων για την απρόσκοπτη και ασφαλή κυκλοφορία πεζών και οχημάτων στην περίμετρο των χώρων εκτέλεσης των

**«ΒΕΛΤΙΩΣΗ ΥΦΙΣΤΑΜΕΝΩΝ ΟΔΙΚΩΝ ΥΠΟΔΟΜΩΝ ΕΝΤΟΣ ΤΩΝ Δ.Κ ΠΕΡΙΣΤΑΣΗΣ ΚΑΙ  
ΚΑΛΛΙΘΕΑΣ ΤΗΣ Δ.Ε ΠΑΡΑΛΙΑΣ»**

εργασιών, όπου απαιτείται, ήτοι για την περιγραφή των ορυγμάτων και γενικά των χώρων εκτέλεσης εργασιών, την ενημέρωση του κοινού, την σήμανση και φωτεινή σηματοδότηση του εργοταξιακού χώρου (πλην εκείνης που προκύπτει από μελέτη σήμανσης και τιμολογείται ιδιαίτερος), την προσωρινή διευθέτηση και αποκατάσταση της κυκλοφορίας κ.λπ. καθώς και οι δαπάνες για την απομάκρυνση των παραπάνω προσωρινών κατασκευών και σήμανσης μετά την περαίωση των εργασιών και την πλήρη αποκατάσταση της αρχικής σήμανσης.

- 1.13 Οι δαπάνες των τοπογραφικών εργασιών (αποτυπώσεων, πασσαλώσεων, αναπασσαλώσεων, πύκνωσης τριγωνομετρικού και πολυγωνομετρικού δικτύου, εγκατάστασης χωροσταθμικών αφετηριών κ.λπ.) που απαιτούνται για την χάραξη των επιμέρους στοιχείων του έργου, οι δαπάνες σύνταξης μελετών εφαρμογής (όταν απαιτείται για την προσαρμογή των στοιχείων της οριστικής μελέτης στο ακριβές ανάγλυφο του εδάφους ή υφιστάμενες κατασκευές), κατασκευαστικών σχεδίων και σχεδίων λεπτομερειών, οι δαπάνες ανίχνευσης και εντοπισμού εμποδίων στον χώρο εκτέλεσης του έργου και εκπόνησης μελετών αντιμετώπισης αυτών (λ.χ. υπάρχοντα θεμέλια, υψηλός ορίζοντας υπογείων υδάτων, δίκτυα Οργανισμών Κοινής Ωφελείας [ΦΚΩ]),
- 1.14 Οι δαπάνες αποτύπωσης τεχνικών έργων και λοιπών εγκαταστάσεων που απαντώνται στο χώρο του έργου, οι δαπάνες επαλήθευσης των στοιχείων εδάφους με τοπογραφικές μεθόδους καθώς και οι δαπάνες λήψης επιμετρητικών στοιχείων κατ' αντιπαράσταση με εκπρόσωπο της Υπηρεσίας και σύνταξης των πάσης φύσεως επιμετρητικών σχεδίων, πινάκων και υπολογισμών που θα υποβληθούν στην Υπηρεσία προς έλεγχο.
- 1.15 Η δαπάνη σύνταξης των αναπτυγμάτων και πινάκων σπλισμού σκυροδεμάτων (όταν αυτοί δεν περιλαμβάνονται στη μελέτη).
- 1.16 Οι δαπάνες ενημέρωσης των οριζοντιογραφιών της μελέτης με τα στοιχεία των εντοπιζομένων με ερευνητικές τομές ή κατά την εκτέλεση των εργασιών δικτύων Ο.Κ.Ω.
- 1.17 Οι δαπάνες των αντλήσεων (πλην των αντλήσεων κατά την κατασκευή τεχνικών εντός κοίτης ποταμών ή στην περίπτωση που δεν υπάρχει δυνατότητα παροχέτευσης προς φυσικό ή τεχνητό αποδέκτη υδάτων) καθώς και των προσωρινών διευθετήσεων για την αντιμετώπιση των επιφανειακών, υπογείων και πηγαίων νερών ώστε να προστατεύονται τόσο τα κατασκευαζόμενα όσο και τα υπάρχοντα έργα και το περιβάλλον γενικότερα, εκτός αν προβλέπεται διαφορετικά στα τεύχη δημοπράτησης.
- 1.18 Οι δαπάνες που απορρέουν από δικαιώματα κατοχυρωμένων μεθόδων και ευρεσιτεχνιών που εφαρμόζονται κατά οποιονδήποτε τρόπο για την έντεχνη εκτέλεση των εργασιών.
- 1.19 Οι δαπάνες διαμόρφωσης προσβάσεων, προσπελάσεων και δαπέδων εργασίας στα διάφορα τμήματα του έργου, και γενικά κάθε βοηθητικής κατασκευής που θα απαιτηθεί σε οποιοδήποτε στάδιο των εργασιών, όταν δεν προβλέπεται ιδιαίτερη επιμέτρηση αυτών στα συμβατικά τεύχη, καθώς και οι δαπάνες αποξήλωσης των προσωρινών κατασκευών και περιβαλλοντικής αποκατάστασης των χώρων (προσβάσεων, προσπελάσεων, δαπέδων εργασίας κ.λπ.) εκτός εάν υπάρχει έγγραφη αποδοχή της Υπηρεσίας για την διατήρησή τους.
- 1.20 Οι δαπάνες για την προστασία και την εξασφάλιση της λειτουργίας των δικτύων Ο.Κ.Ω. που διασχίζουν εγκάρσια τα ορύγματα ή επηρεάζονται τοπικά από τις εκτελούμενες εργασίες, Την αποκλειστική ευθύνη για την πρόκληση ζημιών και φθορών στα δίκτυα αυτά θα φέρει, τόσο αστικά όσο και ποινικά και μέχρι περαίωσης των εργασιών, ο Ανάδοχος του Έργου.
- 1.21 Οι δαπάνες πρόληψης και αποκατάστασης κάθε είδους ζημιάς καθώς και οι αποζημιώσεις για κάθε είδους βλάβη ή μη συνήθη φθορά επί υφισταμένων

**«ΒΕΛΤΙΩΣΗ ΥΦΙΣΤΑΜΕΝΩΝ ΟΔΙΚΩΝ ΥΠΟΔΟΜΩΝ ΕΝΤΟΣ ΤΩΝ Δ.Κ ΠΕΡΙΣΤΑΣΗΣ ΚΑΙ  
ΚΑΛΛΙΘΕΑΣ ΤΗΣ Δ.Ε ΠΑΡΑΛΙΑΣ»**

κατασκευών κατά την εκτέλεση των εργασιών ή την διακίνηση βαρέως εξοπλισμού του Αναδόχου (π.χ. μεταφορικών μέσων μεγάλης χωρητικότητας, ερπυστριοφόρων μηχανημάτων κ.λπ.) που οφείλονται σε μη τήρηση των συμβατικών όρων, των υποδείξεων της Υπηρεσίας, των ισχυουσών διατάξεων και γενικότερα σε υπαιτιότητα του Αναδόχου.

- 1.22 Εφ' όσον δεν προβλέπεται ιδιαίτερη πληρωμή στα συμβατικά τεύχη: Οι πάσης φύσεως δαπάνες για τις εργοταξιακές οδούς που προκύπτουν από τη μεθοδολογία κατασκευής του Αναδόχου και απαιτούνται για την ασφαλή διακίνηση εξοπλισμού και υλικών κατασκευής του Έργου (μίσθωση ή εξασφάλιση δικαιωμάτων διέλευσης από ιδιωτική έκταση, κατασκευή των οδών ή βελτίωση υπαρχουσών, σήμανση, συντήρηση), καθώς και οι δαπάνες εξασφάλισης των αναγκαίων χώρων απόθεσης των πλεοναζόντων ή ακαταλλήλων προϊόντων εκσκαφών (καταβολή τιμήματος προς ιδιοκτήτες, αν απαιτείται, εξασφάλιση σχετικών αδειών, κατασκευή οδών προσπέλασης ή επέκταση ή βελτίωση υπαρχουσών) και η τελική διαμόρφωση των χώρων μετά την περαίωση των εργασιών, σύμφωνα με τους εγκεκριμένους περιβαλλοντικούς όρους.
- 1.23 Οι δαπάνες των προεργασιών στις παλιές ή νέες επιφάνειες οδοστρωμάτων για την εφαρμογή ασφαλτικών επιστρώσεων επ' αυτών, όπως π.χ. σκούπισμα, καθαρισμός, δημιουργία οπών αγκύρωσης (πικούνισμα), καθώς και οι δαπάνες μεταφοράς και απόθεσης των προϊόντων που παράγονται ως αποτέλεσμα των παραπάνω εργασιών.
- 1.24 Οι δαπάνες διάνοιξης τομών ή οπών στα τοιχώματα υφισταμένων αγωγών, φρεατίων, τεχνικών έργων κ.λπ., με οποιαδήποτε μέσα, για τη σύνδεση νέων συμβαλλόντων αγωγών, εκτός αν προβλέπεται ιδιαίτερη πληρωμή προς τούτο στα τεύχη δημοπράτησης.
- 1.25 Οι δαπάνες των ειδικών μελετών, που προβλέπεται στα τεύχη δημοπράτησης να εκπονηθούν από τον Ανάδοχο χωρίς ιδιαίτερη αμοιβή, όπως μελέτες σύνθεσης σκυροδεμάτων και ασφαλτομιγμάτων, μελέτες ικριωμάτων κ.λπ.
- 1.26 Οι δαπάνες έκδοσης των απαιτούμενων αδειών εκτέλεσης εργασιών από τις αρμόδιες Αρχές, την Πολεοδομία και τους Οργανισμούς Κοινής Ωφελείας, εκτός αν προβλέπεται ιδιαίτερη πληρωμή προς τούτο στα τεύχη δημοπράτησης.
- 1.27 Οι δαπάνες λήψης μέτρων για την εξασφάλιση της συνεχούς και απρόσκοπτης λειτουργίας των υπαρχόντων στην περιοχή του Έργου δικτύων (δίκτυα ύδρευσης, άρδευσης, αποχέτευσης και αποστράγγισης, τάφροι, διώρυγες, υδατορέματα κ.λπ.), τα οποία επηρεάζονται από την εκτέλεση των εργασιών, και ιδιαίτερα όταν:
- (1) τα δίκτυα είναι σχετικά ανεπαρκή και ευαίσθητα σε δυσμενή μεταχείριση,
  - (2) θα επιβαρυνθεί υπέρμετρα η λειτουργικότητα των δικτύων αν ο Ανάδοχος δεν λάβει μέτρα για να αποτρέψει την είσοδο φερτών υλών από τις χωματουργικές, κυρίως, ή άλλες εργασίες.

Οι τιμές μονάδας του παρόντος Τιμολογίου προσαυξάνονται κατά το ποσοστό Γενικών Εξόδων (Γ.Ε.) και Οφέλους του Αναδόχου (Ο.Ε.), στο οποίο περιλαμβάνονται οι πάσης φύσεως δαπάνες οι οποίες δεν μπορούν να κατανεμηθούν σε συγκεκριμένες εργασίες αλλά αφορούν συνολικά το κόστος του έργου όπως, κρατήσεις ή υποχρεώσεις αυτού, όπως δαπάνες διοίκησης και επίβλεψης του Έργου, σήμανσης εργοταξίων, φόροι, δασμοί, ασφάλιστρα, τόκοι κεφαλαίων κίνησης, προμήθειες εγγυητικών επιστολών, έξοδα λειτουργίας γραφείων κ.λπ., τα επισφαλή έξοδα πάσης φύσεως καθώς και το προσδοκώμενο κέρδος από την εκτέλεση των εργασιών.

Το ως άνω ποσοστό Γ.Ε. & Ο.Ε., ανέρχεται σε δέκα οκτώ τοις εκατό (18%) του προϋπολογισμού των εργασιών, όπως αυτός προκύπτει βάσει των τιμών του Τιμολογίου Προσφοράς του αναδόχου, σύμφωνα με τις κείμενες διατάξεις, και διακρίνεται σε:

- (α) Σταθερά έξοδα, δηλαδή άπαξ αναλαμβανόμενα κατά τη διάρκεια της σύμβασης, τα οποία περιλαμβάνουν τις δαπάνες:

**«ΒΕΛΤΙΩΣΗ ΥΦΙΣΤΑΜΕΝΩΝ ΟΔΙΚΩΝ ΥΠΟΔΟΜΩΝ ΕΝΤΟΣ ΤΩΝ Δ.Κ ΠΕΡΙΣΤΑΣΗΣ ΚΑΙ  
ΚΑΛΛΙΘΕΑΣ ΤΗΣ Δ.Ε ΠΑΡΑΛΙΑΣ»**

- (1) Εξασφάλισης και διαρρύθμισης εργοταξιακών χώρων, για την ανέγερση κύριων και βοηθητικών εργοταξιακών εγκαταστάσεων π.χ. γραφείων, εργαστηρίων και λοιπών εγκαταστάσεων του Αναδόχου ή άλλων, εφόσον προβλέπεται στα έγγραφα της σύμβασης.
  - (2) Ανέγερσης κύριων και βοηθητικών εργοταξιακών εγκαταστάσεων του Αναδόχου ή άλλων, εφόσον προβλέπεται στα έγγραφα της σύμβασης.
  - (3) Περιφράξης ή/και διατάξεων επιτήρησης εργοταξιακών εγκαταστάσεων και χώρων εκτέλεσης εργασιών εφόσον προβλέπεται στα έγγραφα της σύμβασης.
  - (4) Εξοπλισμού κύριων και βοηθητικών εργοταξιακών εγκαταστάσεων για τη διασφάλιση λειτουργικής ετοιμότητας, εξασφάλισης ύδρευσης, ηλεκτρικού ρεύματος, τηλεφωνικής σύνδεσης και αποχέτευσης, καθώς και λοιπών απαιτούμενων ευκολιών, σύμφωνα με τους όρους δημοπράτησης.
  - (5) Απομάκρυνσης κύριων και βοηθητικών εργοταξιακών εγκαταστάσεων μετά την περαίωση του έργου, καθώς και οι δαπάνες αποκατάστασης των χώρων κατά τρόπο αποδεκτό και σύμφωνα με τους εγκεκριμένους Περιβαλλοντικούς Όρους.
  - (6) Κινητοποίησης (εισκόμισης στο εργοτάξιο) του απαιτούμενου εξοπλισμού γενικής χρήσης (π.χ. γερανοί, οχήματα μεταφοράς προσωπικού), όπως προβλέπεται στο χρονοδιάγραμμα του έργου και αποκινητοποίησης με το πέρας του προβλεπόμενου χρόνου απασχόλησης.
  - (7) Οι δαπάνες επισκόπησης των μελετών του έργου και τυχόν συμπληρώσεις τροποποιήσεις, εφόσον δεν περιλαμβάνονται στο άμεσο κόστος.
  - (8) Οι δαπάνες συμπλήρωσης των ΣΑΥ/ΦΑΥ (Σχέδιο Ασφάλειας και Υγείας/Φάκελος Ασφάλειας και Υγείας), σύμφωνα με τις κείμενες διατάξεις.
  - (9) Για φόρους.
  - (10) Για εγγυητικές.
  - (11) Ασφάλισης του έργου.
  - (12) Προσυμβατικού σταδίου.
  - (13) Διάθεσης μέσω ατομικής προστασίας.
  - (14) Για επισφαλή έξοδα πάσης φύσεως (π.χ. εξεύρεσης χώρων γραφείων και λοιπών εγκαταστάσεων, χρηματοοικονομικών εξόδων, απαιτήσεως για μελέτες που μπορεί να προκύψουν κατά την πορεία των εργασιών, εκτεταμένες διαφωνίες και απαίτηση ισχυρής νομικής υποστήριξης, απαιτήσεις για μέτρα προστασίας από μη ληφθείσες υπόψη ακραίες επιτόπου συνθήκες, κλοπές μη καλυπτόμενες από ασφάλιση).
- (β) Χρονικώς συνηρημένα έξοδα, δηλαδή εξαρτώμενα από τη χρονική διάρκεια της σύμβασης, τα οποία περιλαμβάνουν τις δαπάνες:
- (1) Χρήσεως - λειτουργίας των εργοταξιακών εγκαταστάσεων και ευκολιών (περιλαμβάνει τη χρήση των εγκαταστάσεων και χώρων καθαρών σύμφωνα με τις προβλέψεις των εγκεκριμένων Περιβαλλοντικών Όρων)
  - (2) Προσωπικού γενικής επιστάσεως και διοίκησης του Αναδόχου και υπό την προϋπόθεση μόνιμης και αποκλειστικής απασχόλησης στο έργο (σε περίπτωση μη μόνιμης και αποκλειστικής απασχόλησης θα λαμβάνεται υπόψη ο χρόνος απασχόλησης και η διαθεσιμότητα στο έργο). Ανηγμένες περιλαμβάνονται και οι δαπάνες για προβλεπόμενες νόμιμες αποζημιώσεις. Το επιστημονικό προσωπικό και οι επιστάτες, με εξειδικευμένο αντικείμενο (π.χ. χωματοργικά, τεχνικά, ασφαλτικά) δεν περιλαμβάνονται.
  - (3) Νομικής υποστήριξης

**«ΒΕΛΤΙΩΣΗ ΥΦΙΣΤΑΜΕΝΩΝ ΟΔΙΚΩΝ ΥΠΟΔΟΜΩΝ ΕΝΤΟΣ ΤΩΝ Δ.Κ ΠΕΡΙΣΤΑΣΗΣ ΚΑΙ ΚΑΛΛΙΘΕΑΣ ΤΗΣ Δ.Ε ΠΑΡΑΛΙΑΣ»**

- (4) Εξωτερικών τεχνικών συμβούλων με ad hoc μετάκληση
- (5) Για την εκτέλεση των καθηκόντων της παραπάνω κατηγορίας προσωπικού π.χ. χρήση αυτοκινήτων
- (6) Λειτουργίας μηχανημάτων γενικής χρήσης π.χ. γερανοί, οχήματα μεταφοράς προσωπικού
- (7) Μετρήσεων γενικών δεικτών και παραμέτρων που προβλέπονται στους εγκεκριμένους περιβαλλοντικούς όρους και λήψη μέτρων για συμμόρφωση προς αυτούς
- (8) Συντήρησης του έργου για τον προβλεπόμενο χρόνο
- (9) Τόκοι κεφαλαίων κίνησης και γενικότερα χρηματοοικονομικό κόστος
- (10) Το αναλογούν, σε σχέση με τη συμμετοχή του στον κύκλο εργασιών της επιχείρησης, κόστος έδρας επιχείρησης ή/και λειτουργίας κοινοπραξίας

Ο Φόρος Προστιθέμενης Αξίας (Φ.Π.Α) επί των λογαριασμών του Αναδόχου βαρύνει τον Κύριο του Έργου.

Εάν προκύψει ανάγκη εκτέλεσης εργασιών που παρουσιάζουν διαφορετικά χαρακτηριστικά έναντι παρεμφερών προς αυτές εργασιών που περιλαμβάνονται στο παρόν Τιμολόγιο, αποδεκτά όμως σύμφωνα με τους όρους δημοπράτησης, ή εργασιών που επιμετρώνται διαφορετικά, οι εργασίες αυτές είναι δυνατόν να αναχθούν σε άρθρα του παρόντος Τιμολογίου με αναγωγή των μεγεθών τους σύμφωνα με το ακόλουθο παράδειγμα:

- (1) Διάτρητοι σωλήνες στραγγιστηρίων, αγωγοί αποχέτευσης ομβρίων και ακαθάρτων από σκυρόδεμα, PVC κ.λπ.

Για ονομαστική διάμετρο  $D_N$  χρησιμοποιούμενου σωλήνα διαφορετική από τις αναφερόμενες στα υποάρθρα των αντιστοιχών άρθρων του παρόντος Τιμολογίου και για αντίστοιχο υλικό κατασκευής, κατηγορία αντοχής και μέθοδο προστασίας, θα γίνεται αναγωγή του μήκους του χρησιμοποιούμενου σωλήνα σε μήκος σωλήνα της αμέσως μικρότερης στο παρόν Τιμολόγιο ονομαστικής διαμέτρου, με βάση το λόγο:

$$D_N / D_M$$

όπου  $D_N$ : Ονομαστική διάμετρος του χρησιμοποιούμενου σωλήνα

$D_M$ : Η αμέσως μικρότερη διάμετρος σωλήνα που περιλαμβάνεται στο παρόν Τιμολόγιο.

Αν δεν υπάρχει μικρότερη διάμετρος ως  $D_M$  θα χρησιμοποιείται η αμέσως μεγαλύτερη υπάρχουσα διάμετρος.

- (2) Μόρφωση αρμών με προκατασκευασμένες πλάκες τύπου FLEXCELL ή αναλόγου

Για πάχος  $D_N$  χρησιμοποιούμενης πλάκας μεγαλύτερο από το πάχος της συμβατικής πλάκας του παρόντος τιμολογίου (12 mm), θα γίνεται αναγωγή της επιφάνειας της χρησιμοποιούμενης πλάκας σε επιφάνεια συμβατικής πλάκας πάχους 12 mm, με βάση το λόγο:

$$D_N / 12$$

όπου  $D_N$ : Το πάχος της χρησιμοποιούμενης πλάκας σε mm.

- (3) Στεγάνωση αρμών με ταινίες τύπου HYDROFOIL PVC

Για πλάτος  $B_N$  χρησιμοποιούμενης ταινίας μεγαλύτερο από το πλάτος της συμβατικής ταινίας του παρόντος Τιμολογίου (240 mm), θα γίνεται αναγωγή του μήκους της χρησιμοποιούμενης ταινίας σε μήκος συμβατική ταινίας πλάτους 240 mm, με βάση το λόγο:

**«ΒΕΛΤΙΩΣΗ ΥΦΙΣΤΑΜΕΝΩΝ ΟΔΙΚΩΝ ΥΠΟΔΟΜΩΝ ΕΝΤΟΣ ΤΩΝ Δ.Κ ΠΕΡΙΣΤΑΣΗΣ ΚΑΙ  
ΚΑΛΛΙΘΕΑΣ ΤΗΣ Δ.Ε ΠΑΡΑΛΙΑΣ»**

B<sub>N</sub> / 240

όπου B<sub>N</sub>: Το πλάτος της χρησιμοποιούμενης ταινίας σε mm

Παραμερής πρακτική μπορεί να έχει εφαρμογή και σε άλλες περιπτώσεις άρθρων του παρόντος Τιμολογίου.

Όπου στα επιμέρους άρθρα υπάρχει αναφορά σε ΕΤΕΠ των οποίων έχει αρθεί με απόφαση η υποχρεωτική εφαρμογή, η σχετική αναφορά μπορεί να αντιστοιχίζεται με αναφορά σε ΠΕΤΕΠ ή άλλο πρότυπο που θα περιλαμβάνεται σε σχετικό πίνακα στους γενικούς όρους του παρόντος.

*Οι τιμές μονάδος του παρόντος Τιμολογίου που φέρουν την σήμανση [\*] παραπλεύρως της αναγραφόμενης τιμής σε ΕΥΡΩ δεν συμπεριλαμβάνουν την δαπάνη της καθαρής μεταφοράς των, κατά περίπτωση, υλικών ή προϊόντων.*

*Η Δημοπρατούσα Αρχή θα προσθέτει στις τιμές αυτές την δαπάνη του μεταφορικού έργου, με βάση τα στοιχεία της μελέτης και τις συνθήκες εκτέλεσης του έργου.*

*Για τον προσδιορισμό της ως άνω δαπάνης του μεταφορικού έργου καθορίζονται οι ακόλουθες τιμές μονάδας σε €/m<sup>3</sup>.km*

<b>Σε αστικές περιοχές</b>	
- απόσταση < 5 km	<b>0,28</b>
- απόσταση ≥ 5 km	<b>0,21</b>
<b>Εκτός πόλεως</b>	
· <b>οδοί καλής βατότητας</b>	
- απόσταση < 5 km	<b>0,20</b>
- απόσταση ≥ 5 km	<b>0,19</b>
· <b>οδοί κακής βατότητας</b>	
- απόσταση < 5 km	<b>0,25</b>
- απόσταση ≥ 5 km	<b>0,21</b>
· <b>εργοταξιακές οδοί</b>	
- απόσταση < 3 km	<b>0,22</b>
- απόσταση ≥ 3 km	<b>0,20</b>
<b>Πρόσθετη τιμή για παρατεταμένη αναμονή φορτοεκφόρτωσης (ασφαλτικά, εκσκαφές θεμελίων και χανδάκων, μικρής κλίμακας εκσκαφές)</b>	<b>0,03</b>

*Οι τιμές αυτές έχουν εφαρμογή στον προσδιορισμό της τιμής του αστερίσκου [\*] των άρθρων του παρόντος τιμολογίου των οποίων οι εργασίες επιμετρώνται σε κυβικά μέτρα (m<sup>3</sup>), κατά τον τρόπο που καθορίζεται σε έκαστο άρθρο.*

*Σε καμία περίπτωση δεν εφαρμόζεται συντελεστής επιπλήσματος ή οποιαδήποτε άλλη προσαύξηση και ο υπολογισμός γίνεται με βάση τα επιμετρούμενα m<sup>3</sup> κάθε εργασίας, όπως καθορίζεται στο αντίστοιχο άρθρο.*

*Η δαπάνη του μεταφορικού έργου, όπως προσδιορίζεται στο παρόν τιμολόγιο (NET ΟΔΟ), προστίθεται στην τιμή βάσεως των άρθρων που επισημαίνονται με [\*], και αναθεωρείται με βάση τον εκάστοτε καθοριζόμενο κωδικό αναθεώρησης (δεν προβλέπεται άλλη, ιδιαίτερη αναθεώρηση του μεταφορικού έργου).*

**«ΒΕΛΤΙΩΣΗ ΥΦΙΣΤΑΜΕΝΩΝ ΟΔΙΚΩΝ ΥΠΟΔΟΜΩΝ ΕΝΤΟΣ ΤΩΝ Δ.Κ ΠΕΡΙΣΤΑΣΗΣ ΚΑΙ  
ΚΑΛΛΙΘΕΑΣ ΤΗΣ Δ.Ε ΠΑΡΑΛΙΑΣ»**





## **ΟΜΑΔΑ Α ΧΩΜΑΤΟΥΡΓΙΚΑ**

### **A.T. A.1**

#### **ΓΕΝΙΚΕΣ ΕΚΣΚΑΦΕΣ ΣΕ ΕΔΑΦΟΣ ΓΑΙΩΔΕΣ-ΗΜΙΒΡΑΧΩΔΕΣ**

##### **Κωδικός άρθρου ΟΔΟ Α-2**

Κωδικός αναθεώρησης ΟΔΟ – 1123Α

Γενικές εκσκαφές, με την μεταφορά σε οποιαδήποτε απόσταση, εδαφών γαιωδών και ημιβραχωδών οποιασδήποτε συστάσεως, ανεξαρτήτως βάθους, πλάτους και κλίσεως πρανών, σε νέο έργο ή για επέκταση ή συμπλήρωση ή διαπλάτυνση υπάρχοντος, ανεξαρτήτως της θέσης εργασίας και των δυσχερειών που προκαλεί (κοντά ή μακριά, χαμηλά ή υψηλά σχετικά με το υπάρχον έργο), για οποιοδήποτε σκοπό και με οποιοδήποτε εκσκαπτικό μέσο, εν ξηρώ ή με παρουσία νερών, σύμφωνα με την ΕΤΕΠ 02-02-01-00.

Με το άρθρο αυτό τιμολογούνται επίσης οι ακόλουθες εκσκαφές σε εδάφη ανάλογης σκληρότητας:

- ανοιχτών τάφρων για το τμήμα τους πλάτους μεγαλύτερου των 5,00 m μετά της μόρφωσης των πρανών και του πυθμένα τους,
- για τη δημιουργία αναβαθμών προς αγκύρωση των επιχωμάτων,
- τριγωνικών τάφρων μετά της μόρφωσης των πρανών, όταν αυτές κατασκευάζονται στη συνέχεια των γενικών εκσκαφών της οδού,
- για τον καθαρισμό οχετών ύψους και πλάτους μεγαλύτερου των 5,00 m,
- τεχνικών Cut and Cover μετά των μέτρων προσωρινής και μόνιμης αντιστήριξης των πρανών των εκσκαφών εφόσον δεν αποζημιώνονται με άλλο άρθρο αυτού του τιμολογίου
- για τη δημιουργία στομιών σηράγγων και Cut and Cover

Στην τιμή μονάδας περιλαμβάνονται:

- η προσέγγιση μηχανημάτων και μεταφορικών μέσων, η εκσκαφή με οποιοδήποτε μέσο και υπό οποιοσδήποτε συνθήκες,
- η αποστράγγιση των υδάτων, η μόρφωση των παρειών, των πρανών και του πυθμένα της σκάφης και ο σχηματισμός των αναβαθμών
- η διαλογή, φύλαξη, φορτοεκφόρτωση σε οποιοδήποτε μεταφορικό μέσο και η μεταφορά των προϊόντων σε οποιαδήποτε απόσταση για τη χρησιμοποίηση των κατάλληλων στο έργο (π.χ. κατασκευή επιχωμάτων) ή για απόρριψη των ακατάλληλων ή πλεοναζόντων σε επιτρεπόμενες τελικές ή προσωρινές θέσεις
- η εναπόθεση σε τελικές ή ενδιάμεσες θέσεις, η επαναφόρτωση από τις θέσεις των προσωρινών αποθέσεων και η εκφόρτωση σε τελικές θέσεις, καθώς και η διάστρωση και διαμόρφωση των χώρων απόθεσης σύμφωνα με τους περιβαλλοντικούς όρους
- η αντιστήριξη των πρανών εκσκαφή όπου τυχόν αυτή απαιτείται, καθώς και η εκθάμνωση κοπή, εκρίζωση και απομάκρυνση δένδρων, ανεξαρτήτως περιμέτρου κορμού, σε οποιαδήποτε απόσταση.
- η αντιμετώπιση πάσης φύσεως δυσχερειών που προκύπτουν από τη σύγχρονη κυκλοφορία, όπως περιορισμένα μέτωπα και όγκοι εκσκαφών κλπ.
- η συμπύκνωση της σκάφης των ορυγμάτων κάτω από τη "στρώση έδρασης οδοστρώματος" μέχρι του βάθους που λαμβάνεται υπόψη στον καθορισμό της Φέρουσας Ικανότητας Έδρασης (Φ.Ι.Ε), όπως αυτή ορίζεται στην μελέτη, σε βαθμό συμπύκνωσης που να αντιστοιχεί σε ξηρά φαινόμενη πυκνότητα ίση κατ' ελάχιστο με το 90% της πυκνότητας που επιτυγχάνεται εργαστηριακά κατά την τροποποιημένη δοκιμή Proctor (Proctor Modified κατά ΕΛΟΤ EN 13286-2).
- οι πάσης φύσεως σταλίες του μηχανικού εξοπλισμού και των μεταφορικών μέσων

**«ΒΕΛΤΙΩΣΗ ΥΦΙΣΤΑΜΕΝΩΝ ΟΔΙΚΩΝ ΥΠΟΔΟΜΩΝ ΕΝΤΟΣ ΤΩΝ Δ.Κ ΠΕΡΙΣΤΑΣΗΣ ΚΑΙ  
ΚΑΛΛΙΘΕΑΣ ΤΗΣ Δ.Ε ΠΑΡΑΛΙΑΣ»**

- η επανεπίκνωση (με προϊόντα εκσκαφών) των θεμελίων και τάφρων εκτός του σώματος της οδού, που οι εκσκαφές τους αποζημιώνονται με το άρθρο αυτό, όταν δεν υπάρχει απαίτηση συμπύκνωσης

Επισημαίνεται ότι η τιμή είναι γενικής εφαρμογής ανεξάρτητα από την εκτέλεση της εργασίας σε μια ή περισσότερες φάσεις που υπαγορεύονται από το πρόγραμμα εκτέλεσης του έργου ή άλλους τοπικούς περιορισμούς.

Η αποξήλωση ασφαλτοταπήτων, στρώσεων οδοστρωσίας σταθεροποιημένων με τσιμέντο, πλακοστρώσεων, δαπέδων από σκυρόδεμα, κρασπεδορείθρων και στερεών έδρασης και εγκιβωτισμού τους, καθώς και πάσης φύσεως κατασκευών που βρίσκονται εντός του όγκου των γενικών εκσκαφών, επιμετρώνται και τιμολογούνται ιδιαίτερα με βάση τα οικεία άρθρα του παρόντος τιμολογίου.

Επιμέτρηση με λήψη αρχικών και τελικών διατομών και μέχρι τα όρια εκσκαφής των εγκεκριμένων συμβατικών σχεδίων και σύμφωνα με το πρωτόκολλο χαρακτηρισμού. Διευκρινίζεται ότι ουδεμία αποζημίωση καταβάλλεται στον Ανάδοχο για τις επί πλέον των προβλεπομένων από τη μελέτη εκσκαφές εκτός εάν έχει δοθεί ειδική εντολή από την Υπηρεσία.

Τιμή ανά κυβικό μέτρο. 0,70 €/m<sup>3</sup>

**Απόσταση μεταφοράς: 5,00Km**

**Τιμές μονάδας σε €/m<sup>3</sup>.Km: 0,19+0,03=0,22 €/m<sup>3</sup>.Km**

**Συνολική τιμή: 0,70+0,22\*5,0=1,80 €/m<sup>3</sup>**

**Ολογράφως:** ΕΝΑ ΕΥΡΩ ΚΑΙ ΟΓΔΟΝΤΑ ΛΕΠΤΑ

Αριθμητικά: **1,80 €/m<sup>3</sup>**

#### **A.T. A.2**

**ΑΠΟΞΗΛΩΣΗ ΑΣΦΑΛΤΟΤΑΠΗΤΩΝ ΚΑΙ ΣΤΡΩΣΕΩΝ ΟΔΟΣΤΡΩΣΙΑΣ  
ΣΤΑΘΕΡΟΠΟΙΗΜΕΝΩΝ ΜΕ ΤΣΙΜΕΝΤΟ ΕΝΤΟΣ ΤΟΥ ΟΡΙΟΥ ΤΩΝ  
ΓΕΝΙΚΩΝ ΕΚΣΚΑΦΩΝ**

**Κωδικός άρθρου ΟΔΟ Α-2.1**

Κωδικός αναθεώρησης ΟΔΟ – 1123Α

Αποξήλωση ασφαλτοταπήτων και στρώσεων οδοστρωσίας σταθεροποιημένων με συμπύκνωση ή με τσιμέντο, εντός του ορίου των γενικών εκσκαφών, με χρήση προωθητή γαιών, φορτωτή ή εκσκαφέα, με την φόρτωση επί αυτοκινήτου και την μεταφορά προς ανακύκλωση ή οριστική απόθεση σε χώρους καθοριζόμενους από τους περιβαλλοντικούς όρους του έργου και την νεταφορά τους σε οποιαδήποτε απόσταση.

Επισημαίνεται ότι τα προϊόντα των αποξηλώσεων αυτών είναι ακατάλληλα για την κατασκευή επιχωμάτων, ενώ σύμφωνα με τις κείμενες διατάξεις επιβάλλεται η ανακύκλωσή τους.

Η επιμέτρηση θα γίνεται με λήψη αρχικών και τελικών διατομών.

Τιμή ανά κυβικό μέτρο. 1,60 €/m<sup>3</sup>

**Απόσταση μεταφοράς: 7,00Km**

**Τιμές μονάδας σε €/m<sup>3</sup>.Km: 0,19+0,03=0,22 €/m<sup>3</sup>.Km**

**Συνολική τιμή: 1,60+0,22\*7,0=3,14 €/m<sup>3</sup>**

**Ολογράφως:** ΤΡΙΑ ΕΥΡΩ ΚΑΙ ΔΕΚΑΤΕΣΣΕΡΑ ΛΕΠΤΑ

Αριθμητικά: **3.14 €/m<sup>3</sup>**

**A.T. A.3**

ΑΠΟΖΗΜΙΩΣΗ ΓΙΑ ΤΗΝ ΥΠΟΔΟΧΗ ΣΕ ΑΠΟΔΕΚΤΟΥΣ ΧΩΡΟΥΣ ΤΩΝ  
ΠΑΣΗΣ ΦΥΣΕΩΣ

**Κωδικός άρθρου** ΝΑΟΙΚ Ν/20.30

Κωδικός αναθεώρησης ΟΙΚ.2171 100%

Υποδοχή σε αποδεκτούς χώρους ,των πάσης φύσεως αποβλήτων από εκσκαφές, κατασκευές, και κατεδαφίσεις (ΑΕΚΚ) όπως αυτά καθορίζονται την ΚΥΑ362598/1757/Ε103/2020(ΦΕΚ1312β/2010) και εξειδικεύονται με την εγκύκλιο αρ. πρωτ.οικ.4834/25-01-2013 του Υπουργείου Περιβάλλοντος και Ενέργειας και Κλιματικής Αλλαγής.

Ως «κόστος υποδοχής σε αποδεκτούς χώρους» νοείται το κόστος χρήσης του συγκεκριμένου χώρου από την παράδοση των υλικών αυτών και την επικείμενη διαχείρισή τους .

Ως υλικά νοούνται πάσης φύσεως υλικά από εκσκαφές γαιωδών και ημυβραχωδών εδαφών, από καθαιρέσεις στοιχείων από άοπλο και οπλισμένο σκυρόδεμα ,πλινθοδομών, πλακιδίων, κεραμικών, στοιχείων από ξύλο, γυαλί, μέταλλο κ.α.

Η επιμέτρηση θα γίνει βάσει των αναλυτικών επιμετρήσεων. Για την πληρωμή της εν λόγω εργασίας θα απαιτείται η προσκόμιση βεβαίωσης παραλαβής ΑΕΚΚ

Τιμή ανά συμπαγές κυβικό μέτρο (m<sup>3</sup>) αποβλήτων.

Τιμή από έρευνα αγοράς (Ιστοσελίδα ANABE A.E. (Ανακύκλωση Αδρανών Βορείου Ελλάδος

Το κόστος διαχείρισης ΑΕΚΚ για υλικά αποξήλωσης ασφάλτου ανέρχεται σε 1,6 €/tn

Το βάρος των υλικών αποξήλωσης ασφάλτου εκτιμάται σε 2,5tn/m<sup>3</sup>.

Τιμή εμπορίου : 1,60 €/tn

Αναγωγή σε κυβικά μέτρα: 2,5 tn/m<sup>3</sup>

1,6€/tn \*2,5 tn/m<sup>3</sup>=**4,00 € /m<sup>3</sup>**

Αριθμητικώς: **4,00 €**

Ολογράφως: **ΤΕΣΣΕΡΑ ΕΥΡΩ**

**A.T. A.4**

ΑΠΟΖΗΜΙΩΣΗ ΓΙΑ ΤΗΝ ΥΠΟΔΟΧΗ ΣΕ ΑΠΟΔΕΚΤΟΥΣ ΧΩΡΟΥΣ ΤΩΝ  
ΠΑΣΗΣ ΦΥΣΕΩΣ

**Κωδικός άρθρου** ΝΑΟΙΚ Ν/20.30.1

Κωδικός αναθεώρησης ΟΙΚ.2171 100%

Υποδοχή σε αποδεκτούς χώρους ,των πάσης φύσεως αποβλήτων από εκσκαφές, κατασκευές, και κατεδαφίσεις (ΑΕΚΚ) όπως αυτά καθορίζονται την ΚΥΑ362598/1757/Ε103/2020(ΦΕΚ1312β/2010) και εξειδικεύονται με την εγκύκλιο αρ. πρωτ.οικ.4834/25-01-2013 του Υπουργείου Περιβάλλοντος και Ενέργειας και Κλιματικής Αλλαγής.

Ως «κόστος υποδοχής σε αποδεκτούς χώρους» νοείται το κόστος χρήσης του συγκεκριμένου χώρου από την παράδοση των υλικών αυτών και την επικείμενη διαχείρισή τους .

Ως υλικά νοούνται πάσης φύσεως υλικά από εκσκαφές γαιωδών και ημυβραχωδών εδαφών, από καθαιρέσεις στοιχείων από άοπλο και οπλισμένο σκυρόδεμα ,πλινθοδομών, πλακιδίων, κεραμικών, στοιχείων από ξύλο, γυαλί, μέταλλο κ.α.

Η επιμέτρηση θα γίνει βάσει των αναλυτικών επιμετρήσεων. Για την πληρωμή της εν λόγω εργασίας θα απαιτείται η προσκόμιση βεβαίωσης παραλαβής ΑΕΚΚ

Τιμή ανά συμπαγές κυβικό μέτρο (m<sup>3</sup>) αποβλήτων.

**«ΒΕΛΤΙΩΣΗ ΥΦΙΣΤΑΜΕΝΩΝ ΟΔΙΚΩΝ ΥΠΟΔΟΜΩΝ ΕΝΤΟΣ ΤΩΝ Δ.Κ ΠΕΡΙΣΤΑΣΗΣ ΚΑΙ  
ΚΑΛΥΨΕΑΣ ΤΗΣ Δ.Ε ΠΑΡΑΛΙΑΣ»**

Τιμή από έρευνα αγοράς (Ιστοσελίδα ANABE Α.Ε. (Ανακύκλωση Αδρανών Βορείου Ελλάδος

Το κόστος διαχείρισης ΑΕΚΚ για υλικά αποξήλωσης αμμοχαλικώδη ανέρχεται σε 2,30 €/tn

Το βάρος των υλικών αποξήλωσης ασφάλτου εκτιμάται σε 1,8tn/m<sup>3</sup>.

Τιμή εμπορίου : 2,30 €/tn

Αναγωγή σε κυβικά μέτρα: 1,8 tn/m<sup>3</sup>

2,30€/tn \*1,80 tn/m<sup>3</sup>=4,14 € /m<sup>3</sup>

Αριθμητικώς: **4,14 €**

Ολογράφως: **ΤΕΣΣΕΡΑ ΕΥΡΩ και δεκατέσσερα λεπτά**

**ΟΜΑΔΑ Β ΤΕΧΝΙΚΑ**

**A.T. B.1**

**ΠΡΟΣΑΡΜΟΓΗ ΣΤΑΘΜΗΣ ΥΦΙΣΤΑΜΕΝΟΥ ΦΡΕΑΤΙΟΥ ΕΠΙ  
ΑΝΑΚΑΤΑΣΚΕΥΑΖΟΜΕΝΟΥ ΠΕΖΟΔΡΟΜΙΟΥ- ΟΔΟΣΤΡΩΜΑΤΟΣ**

**Κωδικός άρθρου ΟΔΟ Β-85 ΣΧΕΤ**

Κωδικός αναθεώρησης ΟΔΟ 2548

Αποξήλωση πλαισίου έδρασης καλύμματος υφισταμένου φρεατίου-οδοστρώματος με προσοχή ώστε να μην προσκληθούν ζημιές, προσαρμογή της στάθμης των τοιχωμάτων του φρεατίου με αποξήλωση ή εφαρμογή στρώσεως ισχυρού τσιμεντοκονιαμάτος, πάκτωση του πλαισίου έδρασης στην απαιτούμενη στάθμη με ακρίβεια ± 5 mm και επιμελής αρμολόγηση με την περιβάλλουσα νέα πλακόστρωση. Οι τσιμεντοκονίες τελικής διαμόρφωσης γύρω από το πλαίσιο έδρασης θα παρασκευάζονται με άμμο θαλάσσης για την αποφυγή ρηγματώσεων, ή, εναλλακτικά, θα εφαρμόζονται εποξειδικά κονιάματα.

Στην τιμή δεν συμπεριλαμβάνονται η αντικατάσταση του καλύμματος και του πλαισίου έδρασής του. Τυχόν απαιτούμενα νέα χυτοσιδηρά καλύμματα, θα επιμετρώνται ιδιαίτεως με βάση τα οικεία άρθρα του τιμολογίου.

Τιμή ανά τεμάχιο πλήρως αποπερατωμένης εργασίας (τεμ), για φρεάτια επιφάνειας καλύμματος έως 0,50 m<sup>2</sup>. Για μεγαλύτερα φρεάτια η τιμή θα αναπροσαρμόζεται με πολλαπλασιασμό επί τον συντελεστή E / 0,50, όπου E είναι η επιφάνεια του φρεατίου βάσει των εξωτερικών διαστάσεων του καλύμματος.

**Ολογράφως:** ΣΑΡΑΝΤΑ ΕΥΡΩ ΚΑΙ ΤΡΙΑΝΤΑ ΛΕΠΤΑ

Αριθμητικά: **40,30€ / τεμάχιο**

**ΟΜΑΔΑ Γ. ΟΔΟΣΤΡΩΣΙΑ**

**A.T. Γ.1**

**Βάση οδοστρωσίας μεταβλητού πάχους**

**Κωδικός άρθρου ΟΔΟ Γ-2.1**

Κωδικός αναθεώρησης ΟΔΟ-3211.Β

**«ΒΕΛΤΙΩΣΗ ΥΦΙΣΤΑΜΕΝΩΝ ΟΔΙΚΩΝ ΥΠΟΔΟΜΩΝ ΕΝΤΟΣ ΤΩΝ Δ.Κ ΠΕΡΙΣΤΑΣΗΣ ΚΑΙ  
ΚΑΛΛΙΘΕΑΣ ΤΗΣ Δ.Ε ΠΑΡΑΛΙΑΣ»**

Κατασκευή βάσης οδοστρωσίας μεταβλητού πάχους από θραυστά αδρανή υλικά σταθεροποιημένου τύπου σύμφωνα με την ΕΤΕΠ 05-03-03-00 "Στρώσεις οδοστρωμάτων από ασύνδετα αδρανή υλικά", με συμπύκνωση κατά στρώσεις μεγίστου συμπυκνωμένου πάχους κάθε στρώσης 0,10 m, ανεξάρτητα από τη μορφή και την έκταση της επιφάνειας κατασκευής, σε υπαίθρια ή υπόγεια έργα.

Στην τιμή μονάδας περιλαμβάνονται:

- η προμήθεια των αδρανών και του νερού διαβροχής,
- η μεταφορά τους επί τόπου του έργου από οποιαδήποτε απόσταση,
- η διάστρωση, διαβροχή και πλήρης συμπύκνωση, ώστε να προκύψει η προβλεπόμενη από την μελέτη γεωμετρική επιφάνεια.

Η επιμέτρηση θα γίνεται με γεωμετρική χωροστάθμηση κατά διατομές πριν και μετά την κατασκευή της στρώσεως, σύμφωνα με την μελέτη.

Τιμή ανά κυβικό μέτρο συμπυκνωμένης βάσης μεταβλητού πάχους: **11,50€/m<sup>3</sup>**

**Απόσταση μεταφοράς: 25,00Km**

**Τιμές μονάδας σε €/m<sup>3</sup>.Km: 0,19 €/m<sup>3</sup>.Km**

**Συνολική τιμή: 11,50+0,19\*25,0=16,25 €/m<sup>3</sup>**

**Ολογράφως:** ΔΕΚΑΕΞΙ ΕΥΡΩ ΚΑΙ ΕΙΚΟΣΙ ΠΕΝΤΕ ΛΕΠΤΑ

Αριθμητικά: **16,25 €/m<sup>3</sup>**

#### **A.T. Γ.2**

#### **ΑΝΑΚΑΤΑΣΚΕΥΗ ΣΤΡΩΣΕΩΝ ΟΔΟΣΤΡΩΣΙΑΣ**

**Κωδικός άρθρου ΟΔΟ Γ-6**

Κωδικός αναθεώρησης ΟΔΟ-3231

Αναμόχλευση, διάστρωση και συμπύκνωση υφισταμένων στρώσεων οδοστρωσίας από θραυστά αδρανή, προκειμένου να ενταχθούν στην νέα διατομή της οδού ως στρώση υπόβασης ή βάσης, χωρίς ενσωμάτωση προσθέτων υλικών.

Στην τιμή μονάδας περιλαμβάνονται:

- η αναμόχλευση των υφισταμένων στρώσεων οδοστρωσίας,
- η ενδεχόμενη διαλογή υλικών (π.χ. συλλογή και απομάκρυνση ακαταλλήλων),
- η διάστρωση, η διαβροχή και η συμπύκνωση, ώστε να προκύψει η προβλεπόμενη από την μελέτη γεωμετρική επιφάνεια και ο επιθυμητός βαθμός συμπύκνωσης.

Τιμή ανά τετραγωνικό μέτρο ανακατασκευασθέντος οδοστρώματος

**Ολογράφως:** ΜΗΔΕΝ ΕΥΡΩ ΚΑΙ ΣΑΡΑΝΤΑ ΕΝΑ ΛΕΠΤΑ

Αριθμητικά: **0,41 m<sup>2</sup>**

### **ΟΜΑΔΑ Δ. ΑΣΦΑΛΤΙΚΑ**

#### **A.T. Δ.1**

## ΤΟΜΗ ΟΔΟΣΤΡΩΜΑΤΟΣ ΜΕ ΑΣΦΑΛΤΟΚΟΠΤΗ

### **Κωδικός άρθρου ΟΔΟ Δ-1**

Κωδικός αναθεώρησης ΟΙΚ-2269(α)

Τομή οδοστρώματος από ασφαλτοσκυρόδεμα ή άοπλο σκυρόδεμα άοπλο, οποιοδήποτε πάχους, με χρήση ασφαλτοκόπτη, ώστε να αποκλείονται αποξηλώσεις έξω από τα προβλεπόμενα όρια της κοπής και να προφυλάσσεται το παραμένον οδόστρωμα από φθορές κατά τη διάρκεια των εργασιών.

Η αποξήλωση του αποκοπτομένου τμήματος και η απομάκρυνση των προϊόντων καθαίρεσης, τιμολογούνται ως "Εκσκαφή σε έδαφος γαιώδες-ημιβραχώδες"

Τιμή ανά τρέχον μέτρο τομής οδοστρώματος με ασφαλτοκόπτη.

**Ολογράφως:** ΕΝΑ ΕΥΡΩ

Αριθμητικά: **1,00 / m. m**

### **Α.Τ. Δ.2**

#### **ΑΣΦΑΛΤΙΚΗ ΠΡΟΕΠΑΛΕΙΨΗ**

### **Κωδικός άρθρου ΟΔΟ Δ-3**

Κωδικός αναθεώρησης ΟΔΟ-4110

Προεπάλειψη ανασφάλτωσης επιφάνειας με ασφαλτικό διάλυμα τύπου ME-0 ή με όξινο ασφαλτικό γαλάκτωμα, ανεξάρτητα από την έκταση και τη μορφή της επιφάνειας, σε υπαίθρια και υπόγεια έργα, σύμφωνα με την ΕΤΕΠ 05-03-11-01 "Ασφαλτική προεπάλειψη".

Στην τιμή μονάδας περιλαμβάνονται:

- η προμήθεια της ασφάλτου, του πετρελαίου και του τυχόν απαιτούμενου αντιυδρόφιλου παρασκευάσματος και η μεταφορά τους επί τόπου του έργου από οποιαδήποτε απόσταση,
- η διακίνηση των υλικών και η παρασκευή του ασφαλτικού διαλύματος (θέρμανση, εναποθήκευση, φύλαξη κλπ.),
- ο καθαρισμός της επιφάνειας που θα προεπαλειφθεί με μηχανικό σάρωθρο και χειρωνακτική υποβοήθηση,
- η μεταφορά και διάχυση του ασφαλτικού διαλύματος ή του γαλακτώματος με αυτοκινούμενο διανομέα ασφάλτου (Federal),
- η επαναθέρμανση του διαλύματος πριν από τη διάχυση (όταν απαιτείται),
- η ενδεχόμενη διάστρωση αδρανούς υλικού επικάλυψης με την αξία παραγωγής ή προμήθειας και μεταφοράς αυτού στον τόπο διάστρωσης.

Τιμή ανά τετραγωνικό μέτρο ασφαλτικής προεπάλειψης.

**Ολογράφως:** ΕΝΑ ΕΥΡΩ ΚΑΙ ΕΙΚΟΣΙ ΛΕΠΤΑ

Αριθμητικά: **1,20 / m<sup>2</sup>**

### **Α.Τ. Δ3**

#### **Ασφαλτική στρώση κυκλοφορίας συμπτυκνωμένου πάχους 0,05 m με χρήση κοινής ασφάλτου**

### **Κωδικός άρθρου ΟΔΟ Δ-8.1**

Κωδικός αναθεώρησης ΟΔΟ-4521.Β

**«ΒΕΛΤΙΩΣΗ ΥΦΙΣΤΑΜΕΝΩΝ ΟΔΙΚΩΝ ΥΠΟΔΟΜΩΝ ΕΝΤΟΣ ΤΩΝ Δ.Κ ΠΕΡΙΣΤΑΣΗΣ ΚΑΙ  
ΚΑΛΛΙΘΕΑΣ ΤΗΣ Δ.Ε ΠΑΡΑΛΙΑΣ»**

Κατασκευή ασφαλτικής στρώσης κυκλοφορίας, σε υπόγεια και υπαίθρια έργα, ανεξάρτητα από την έκταση και τη μορφή της επιφάνειας, με ασφαλτόμιγμα παρασκευαζόμενο εν θερμώ σε μόνιμη εγκατάσταση με θραυστά αδρανή υλικά λατομείου, τύπου ΑΣ 12,5 ή ΑΣ 20, σύμφωνα με την εγκεκριμένη μελέτη συνθέσεως και την ΕΤΕΠ 05-03-11-04 "Ασφαλτικές στρώσεις κλειστού τύπου ασφαλτικού σκυροδέματος".

Στην τιμή μονάδας περιλαμβάνονται:

- η παραγωγή ή προμήθεια και μεταφορά των κατάλληλων αδρανών υλικών και της ασφάλτου μέχρι την εγκατάσταση παραγωγής του ασφαλτομίγματος
- η παραγωγή του ασφαλτομίγματος, σύμφωνα με την εγκεκριμένη μελέτη συνθέσεως
- η μεταφορά του θερμού ασφαλτομίγματος επί τόπου, η διάστρωσή του με finisher
- η σταλία των μεταφορικών μέσων
- η κυλίνδρωση του ασφαλτομίγματος (αρχική, ενδιάμεση-εντατική και τελική), ώστε να προκύψει η προδιαγραφόμενη επιφανειακή υφή και ομαλότητα
- η πλήρης συμπίκνωση και επιμελής ισοπέδωση των διαμήκων και εγκάρσιων ενώσεων για την εξάλειψη των επιφανειακών ιχνών.

Στις τιμές μονάδας περιλαμβάνεται και η αξία της ενσωματούμενης ασφάλτου

Τιμή ανά τετραγωνικό μέτρο ασφαλτικής στρώσης κυκλοφορίας, αποδεκτής ποιότητας και χαρακτηριστικών σύμφωνα με την ΕΤΕΠ 05-03-11-04, ανάλογα με το συμπυκνωμένο πάχος της και τον τύπο της χρησιμοποιούμενης ασφάλτου.

Τιμή ανά τετραγωνικό μέτρο ασφαλτικής στρώσης κυκλοφορίας: **7,70€/m<sup>2</sup>**

**Απόσταση μεταφοράς: 20,00Km**

**Τιμές μονάδας σε €/m<sup>2</sup>.Km: (0,19+0,03)/20=0,011 €/m<sup>2</sup>.Km**

**Συνολική τιμή: 7,70+0,011\*20,0=7,92 €/m<sup>2</sup>**

**Ολογράφως:** ΕΠΤΑ ΕΥΡΩ ΚΑΙ ΕΝΕΝΗΝΤΑ ΔΥΟ ΛΕΠΤΑ

**Αριθμητικά: 7,92 €/m<sup>2</sup>**

Κατερίνη 03-10-2018

Ο Συντάξας



Αναστάσιος Καραγιαννίδης  
Τ.Ε Μηχ/κός

Κατερίνη 03-10-2018

Ελέγχθηκε

Ο Προϊστάμενος Τμήματος



Δημήτριος Γκαβαρδίνας  
Πολ/κός Μηχ/κός

ΘΕΩΡΗΘΗΚΕ

Ο Διευθυντής Τ.Υ.



Γεώργιος Παλαιοσελίτης  
Αγρ.Τοπ/φος Μηχ/κός

ΕΛΛΗΝΙΚΗ ΔΗΜΟΚΡΑΤΙΑ  
ΝΟΜΟΣ ΠΙΕΡΙΑΣ  
ΔΗΜΟΣ ΚΑΤΕΡΙΝΗΣ  
ΔΙΕΥΘΥΝΣΗ ΤΕΧΝΙΚΩΝ  
ΥΠΗΡΕΣΙΩΝ  
Α.Μ.: 110/2018

ΕΡΓΟ : ΒΕΛΤΙΩΣΗ ΥΦΙΣΤΑΜΕΝΩΝ ΟΔΙΚΩΝ  
ΥΠΟΔΟΜΩΝ ΕΝΤΟΣ ΤΩΝ Δ.Κ ΠΕΡΙΣΤΑΣΗΣ  
ΚΑΙ ΚΑΛΛΙΘΕΑΣ ΤΗΣ Δ.Ε ΠΑΡΑΛΙΑΣ

ΠΡΟΥΠΟΛΟΓΙΣΜΟΣ: 345.568,46 €

## ΓΕΝΙΚΟΙ ΟΡΟΙ

Αντικείμενο του παρόντος τιμολογίου είναι ο καθορισμός τιμών μονάδος των εργασιών, που είναι απαραίτητες για την έντεχνη ολοκλήρωση του Έργου, όπως προδιαγράφεται στα λοιπά Τεύχη Δημοπράτησης που ορίζονται στη Διακήρυξη.

1. Οι τιμές μονάδας του παρόντος Τιμολογίου αναφέρονται σε μονάδες πλήρως περαιωμένων εργασιών, όπως περιγράφονται αναλυτικά παρακάτω, οι οποίες θα εκτελεστούν στην περιοχή του Έργου. Οι τιμές μονάδος περιλαμβάνουν όλες τις δαπάνες που αναφέρονται στην περιγραφή των εργασιών, καθώς και όσες απαιτούνται για την πλήρη και έντεχνη εκτέλεση των εργασιών, σύμφωνα και με τα λοιπά Τεύχη Δημοπράτησης.

Καμιά αξίωση ή αμφισβήτηση δεν μπορεί να θεμελιωθεί, ως προς το είδος και την απόδοση των μηχανημάτων, τις ειδικότητες και τον αριθμό του εργατοτεχνικού προσωπικού και την δυνατότητα χρησιμοποίησης ή μή μηχανικών μέσων, εκτός αν άλλως ορίζεται στα άρθρα του παρόντος.

Σύμφωνα με τα παραπάνω, με τις τιμές μονάδος του παρόντος Τιμολογίου προκύπτει το προϋπολογιζόμενο άμεσο κόστος του Έργου, δηλαδή το συνολικό κόστος των επί μέρους εργασιών ή λειτουργιών, οι οποίες συνθέτουν το φυσικό αντικείμενο του Έργου. Στις τιμές μονάδος αυτές, ενδεικτικά και όχι περιοριστικά, περιλαμβάνονται τα κάτωθι:

- 1.1 Κάθε είδους επιβάρυνση των ενσωματωμένων υλικών από φόρους, τέλη, δασμούς, έξοδα εκτελωνισμού, ειδικούς φόρους κ.λπ., πλην του Φ.Π.Α. Ο Ανάδοχος δεν απαλλάσσεται από τα τέλη διοδίων των κάθε είδους μεταφορικών του μέσων.
- 1.2 Οι δαπάνες προμηθείας των πάσης φύσεως, ενσωματωμένων και μη, κυρίων και βοηθητικών υλικών, μεταφοράς τους στις θέσεις εκτέλεσης των εργασιών, αποθήκευσης, φύλαξης, επεξεργασίας τους (αν απαιτείται) και προσέγγισής τους, με τις απαιτούμενες φορτοεκφορτώσεις, τις ασφαλίσσεις των μεταφορών, τις σταλίες των μεταφορικών μέσων και τις απαιτούμενες πλάγιες μεταφορές, εκτός των ειδικών περιπτώσεων, που η μεταφορά πληρώνεται ιδιαίτερα με αντίστοιχα άρθρα του Τιμολογίου.

Ομοίως οι δαπάνες για την φορτοεκφόρτωση και μεταφορά (με την σταλία μεταφορικών μέσων) των πλεοναζόντων ή/και ακατάλληλων προϊόντων εκσκαφών και λοιπών υλικών, σε κατάλληλους χώρους απόρριψης, λαμβανομένων υπόψη των ισχυόντων Περιβαλλοντικών Όρων, σύμφωνα με την Ε.Σ.Υ. και τους λοιπούς όρους δημοπράτησης.

Το κόστος υποδοχής σε αποδεκτούς χώρους, των αποβλήτων από εκσκαφές, κατασκευές και κατεδαφίσεις (ΑΕΚΚ), όπως αυτά καθορίζονται στην ΚΥΑ 36259/1757/Ε103/2010 (ΦΕΚ 1312Β/2010) και εξειδικεύονται με την Εγκύκλιο αρ. πρωτ. οικ 4834/25-1-2013 του Υπουργείου Περιβάλλοντος Ενέργειας και Κλιματικής Αλλαγής, δεν περιλαμβάνεται στις αντίστοιχες τιμές του τιμολογίου.



**«ΒΕΛΤΙΩΣΗ ΥΦΙΣΤΑΜΕΝΩΝ ΟΔΙΚΩΝ ΥΠΟΔΟΜΩΝ ΕΝΤΟΣ ΤΩΝ Δ.Κ ΠΕΡΙΣΤΑΣΗΣ ΚΑΙ  
ΚΑΛΛΙΘΕΑΣ ΤΗΣ Δ.Ε ΠΑΡΑΛΙΑΣ»**

Ως «κόστος υποδοχής σε αποδεκτούς χώρους» νοείται το κόστος χρήσης του συγκεκριμένου χώρου από την παράδοση των υλικών αυτών και την επέκεινα διαχείρισή τους.

- 1.3 Οι δαπάνες μισθών, ημερομισθίων, υπερωριών, υπερεργασιών, ασφαλιστικών εισφορών (στο Ι.Κ.Α., σε ασφαλιστικές εταιρείες, ή σε άλλους ημεδαπούς ή/και αλλοδαπούς ασφαλιστικούς οργανισμούς κ.λπ.), δώρων εορτών, επιδομάτων που καθορίζονται από τις ισχύουσες εκάστοτε Συλλογικές Συμβάσεις Εργασίας (αδείας, οικογενειακού, θέσεως, ανθυγιεινής εργασίας, εξαιρεσίμων αργιών κλπ), νυκτερινής απασχόλησης (πλην των έργων που η εκτέλεσή τους προβλέπεται κατά τις νυκτερινές ώρες και τιμολογούνται ιδιαίτερω) κ.λπ., του πάσης φύσεως προσωπικού (εργατοτεχνικού όλων των ειδικοτήτων οδηγών και χειριστών οχημάτων και μηχανημάτων, τεχνιτών συνεργείων, επιστημονικού προσωπικού και των επιστατών με εξειδικευμένο αντικείμενο, ημεδαπού ή αλλοδαπού που απασχολείται για την κατασκευή του έργου, επί τόπου ή οπουδήποτε αλλού.
- 1.4 Οι κάθε είδους δαπάνες για την εγκατάσταση, εξοπλισμό και λειτουργία εργοταξιακού εργαστηρίου, εάν προβλέπεται, την λήψη και μεταφορά των δοκιμών και την εκτέλεση ελέγχων και δοκιμών, είτε στο εργοταξιακό εργαστήριο ή σε κρατικό ή σε ιδιωτικό της εγκρίσεως της Υπηρεσίας, σύμφωνα με τους όρους δημοπράτησης.
- 1.5 Οι δαπάνες εγκατάστασης και λειτουργίας μονάδων παραγωγής προκατασκευασμένων στοιχείων, εφ' όσον προβλέπονται από τους όρους δημοπράτησης, συγκροτημάτων παραγωγής θραυστών υλικών (σπαστηροτριβείο), σκυροδέματος, ασφαλτομιγμάτων κλπ, στον εργοταξιακό χώρο ή εκτός αυτού.
- Στις δαπάνες αυτές περιλαμβάνονται: η εξασφάλιση του απαιτούμενου χώρου, η κατασκευή των υποδομών, κτιριακών και λοιπών έργων των μονάδων, η εγκατάσταση του απαιτούμενου κατά περίπτωση εξοπλισμού, οι λειτουργικές δαπάνες πάσης φύσεως, οι φορτοεκφορτώσεις και μεταφορές των πρώτων υλών στην μονάδα και των παραγομένων προϊόντων μέχρι τις θέσεις ενσωμάτωσής τους στο Έργο, καθώς και η αποσυναρμολόγηση των εγκαταστάσεων μετά το πέρας των εργασιών, η καθαίρεση των υποδομών τους (βάσεις, τοιχία κ.λπ. κατασκευές από σκυρόδεμα ή οποιοδήποτε άλλο υλικό) και αποκατάστασης του χώρου σε βαθμό αποδεκτό από την Υπηρεσία και σύμφωνα με τους ισχύοντες Περιβαλλοντικούς όρους.
- Οι ως άνω όροι για την αποξήλωση των μονάδων και αποκατάσταση των χώρων έχουν εφαρμογή στις ακόλουθες περιπτώσεις:
- (α) Όταν η εγκατάσταση των μονάδων έχει γίνει σε χώρο που έχει παραχωρηθεί από το Δημόσιο
- (β) Όταν οι μονάδες έχουν ανεγερθεί μεν σε χώρους που έχει εξασφαλίσει ο Ανάδοχος, αλλά έχει δοθεί προσωρινή άδεια εγκατάστασης-λειτουργίας για τις ανάγκες του συγκεκριμένου έργου.
- 1.6 Τα πάσης φύσεως ασφάλιστρα για το προσωπικό του Έργου, τις μεταφορές, τα μεταφορικά μέσα, τα μηχανήματα έργων και τις εγκαταστάσεις,
- 1.7 Οι επιβαρύνσεις από την εκτέλεση των εργασιών υπό ταυτόχρονη διεξαγωγή της κυκλοφορίας και την λήψη των απαιτούμενων προστατευτικών μέτρων, οι δαπάνες των μέτρων προστασίας των όμορων κατασκευών των χώρων εκτέλεσης των εργασιών, της πρόληψης ατυχημάτων εργαζομένων ή τρίτων, της αποφυγής βλαβών σε κινητά ή ακίνητα πράγματα τρίτων, της αποφυγής ρύπανσης ρεμάτων, ποταμών, ακτών κ.λπ., καθώς και οι δαπάνες των μέτρων προστασίας των έργων σε κάθε φάση της κατασκευής τους ανεξαρτήτως της εποχής του έτους (εκσκαφές, θεμελιώσεις, ικριώματα, σκυροδετήσεις κ.λπ.) και μέχρι την οριστική παραλαβή τους.
- 1.8 Οι δαπάνες διεξαγωγής των ελέγχων ποιότητας και οι δαπάνες κατασκευής των πάσης φύσεως "δοκιμαστικών τμημάτων" που προβλέπονται στην Τ.Σ.Υ. και τους

**«ΒΕΛΤΙΩΣΗ ΥΦΙΣΤΑΜΕΝΩΝ ΟΔΙΚΩΝ ΥΠΟΔΟΜΩΝ ΕΝΤΟΣ ΤΩΝ Δ.Κ ΠΕΡΙΣΤΑΣΗΣ ΚΑΙ  
ΚΑΛΛΙΘΕΑΣ ΤΗΣ Δ.Ε ΠΑΡΑΛΙΑΣ»**

- λοιπούς όρους δημοπράτησης (μετρήσεις, εργαστηριακοί έλεγχοι και δοκιμές, αξία υλικών, χρήση μηχανημάτων, εργασία κ.λπ.)
- 1.9 Οι δαπάνες διάθεσης, προσκόμισης και λειτουργίας του κυρίου και βοηθητικού μηχανικού εξοπλισμού και μέσων (π.χ. ικριωμάτων, εργαλείων) που απαιτούνται για συγκεκριμένες εργασίες/λειτουργίες του έργου, στο πλαίσιο του εγκεκριμένου χρονοδιαγράμματος, στις οποίες περιλαμβάνονται τα μισθώματα, η μεταφορά επί τόπου, η συναρμολόγηση (όταν απαιτείται), η αποθήκευση, η φύλαξη, η ασφάλιση, οι αποδοχές οδηγών, χειριστών, βοηθών και τεχνιτών, τα καύσιμα, τα λιπαντικά και λοιπά αναλώσιμα, τα ανταλλακτικά, οι επισκευές, οι μετακινήσεις στον χώρο του έργου, οι ημεραργίες για οποιαδήποτε αιτία, οι πάσης φύσεως σταλίες και καθυστερήσεις (που δεν οφείλονται σε υπαιτιότητα του Κυρίου του Έργου), η αποσυναρμολόγησή τους (εάν απαιτείται) και η απομάκρυνσή τους από το Έργο.
- Περιλαμβάνονται επίσης οι πάσης φύσεως δαπάνες του εφεδρικού εξοπλισμού που διατηρείται σε ετοιμότητα για την αντιμετώπιση βλαβών ή για οποιαδήποτε άλλη αιτία.
- 1.10 Οι δαπάνες προμηθείας ή παραγωγής, φορτοεκφόρτωσης και μεταφοράς στη θέση ενσωμάτωσης και τυχόν προσωρινών αποθέσεων και επαναφορτώσεων αδρανών υλικών προέλευσης λατομείων, ορυχείων κλπ. πλην των περιπτώσεων που στα οικεία άρθρα του παρόντος Τιμολογίου αναφέρεται ρητά ότι η μεταφορά πληρώνεται ιδιαίτερα (άρθρα που επισημαίνονται με αστερίσκο [\*]).
- Περιλαμβάνονται οι δαπάνες πλύσεως, ανάμιξης ή εμπλουτισμού των υλικών, ώστε να ανταποκρίνονται στις προβλεπόμενες από την Μελέτη του Έργου προδιαγραφές, λαμβανομένων υπόψη των σχετικών περιβαλλοντικών όρων
- 1.11 Οι επιβαρύνσεις από καθυστερήσεις, μειωμένη απόδοση και μετακινήσεις μηχανημάτων και προσωπικού που οφείλονται:
- (α) σε εμπόδια στο χώρο εκτέλεσης των εργασιών (αρχαιολογικά ευρήματα, δίκτυα Ο.Κ.Ω. κ.λπ.),
  - (β) στην μη ολοκλήρωση των διαδικασιών απαλλοτρίωσης τμημάτων του χώρου εκτέλεσης των εργασιών (υπό την προϋπόθεση ότι παρέχεται η δυνατότητα τμηματικής εκτέλεσης των εργασιών),
  - (γ) στις τυχόν ιδιαίτερες απαιτήσεις αντιμετώπισης των εμποδίων από τους αρμόδιους για αυτά φορείς (ΥΠ.ΠΟ, Δ.Ε.Η, ΔΕΥΑχ κ.λπ.),
  - (δ) στην ενδεχόμενη εκτέλεση των εργασιών κατά φάσεις λόγω των ως άνω εμποδίων,
  - (ε) στην διενέργεια των απαιτούμενων μετρήσεων, ελέγχων και ερευνών (τοπογραφικών, εργαστηριακών, γεωτεχνικών κ.α.), καθώς και στις λοιπές υποχρεώσεις του Αναδόχου που προβλέπονται στα τεύχη δημοπράτησης, είτε τα ως άνω αποζημιώνονται ιδιαίτερα είτε είναι ανηγμένα στο ποσοστό Γ.Ε.& Ο.Ε. ή σε άλλα άρθρα του παρόντος Τιμολογίου
  - (στ) στην λήψη μέτρων για την εξασφάλιση της κυκλοφορίας πεζών και οχημάτων,
  - (ζ) σε προσωρινές ή μόνιμες κυκλοφοριακές ρυθμίσεις στην ευρύτερη περιοχή του έργου για οποιαδήποτε αιτία (π.χ. εορτές, εργασίες συντήρησης οδικού δικτύου και υποδομών, βλάβες σε άλλα έργα, εκτέλεση άλλων έργων κ.λπ.).
- 1.12 Οι δαπάνες λήψης μέτρων για την ομαλή και ασφαλή διακίνηση πεζών και οχημάτων στις θέσεις εκτέλεσης των εργασιών, όπως ενδεικτικά:
- (1) Οι δαπάνες προσωρινών γεφυρώσεων ορυγμάτων πλάτους έως 3,0 m, για την αποκατάσταση της κυκλοφορίας πεζών και οχημάτων, όταν τούτο κρίνεται απαραίτητο από την Υπηρεσία ή τις αρμόδιες Αρχές
  - (2) Οι δαπάνες λήψης προστατευτικών μέτρων για την απρόσκοπτη και ασφαλή κυκλοφορία πεζών και οχημάτων στην περίμετρο των χώρων εκτέλεσης των

**«ΒΕΛΤΙΩΣΗ ΥΦΙΣΤΑΜΕΝΩΝ ΟΔΙΚΩΝ ΥΠΟΔΟΜΩΝ ΕΝΤΟΣ ΤΩΝ Δ.Κ ΠΕΡΙΣΤΑΣΗΣ ΚΑΙ  
ΚΑΛΛΙΘΕΑΣ ΤΗΣ Δ.Ε ΠΑΡΑΛΙΑΣ»**

εργασιών, όπου απαιτείται, ήτοι για την περιήφραξη των ορυγμάτων και γενικά των χώρων εκτέλεσης εργασιών, την ενημέρωση του κοινού, την σήμανση και φωτεινή σηματοδότηση του εργοταξιακού χώρου (πλην εκείνης που προκύπτει από μελέτη σήμανσης και τιμολογείται ιδιαίτερω), την προσωρινή διευθέτηση και αποκατάσταση της κυκλοφορίας κ.λπ. καθώς και οι δαπάνες για την απομάκρυνση των παραπάνω προσωρινών κατασκευών και σήμανσης μετά την περαίωση των εργασιών και την πλήρη αποκατάσταση της αρχικής σήμανσης.

- 1.13 Οι δαπάνες των τοπογραφικών εργασιών (αποτυπώσεων, πασσαλώσεων, αναπασσαλώσεων, πύκνωσης τριγωνομετρικού και πολυγωνομετρικού δικτύου, εγκατάστασης χωροσταθμικών αφετηριών κ.λπ.) που απαιτούνται για την χάραξη των επιμέρους στοιχείων του έργου, οι δαπάνες σύνταξης μελετών εφαρμογής (όταν απαιτείται για την προσαρμογή των στοιχείων της οριστικής μελέτης στο ακριβές ανάγλυφο του εδάφους ή υφιστάμενες κατασκευές), κατασκευαστικών σχεδίων και σχεδίων λεπτομερειών, οι δαπάνες ανίχνευσης και εντοπισμού εμποδίων στον χώρο εκτέλεσης του έργου και εκπόνησης μελετών αντιμετώπισης αυτών (λ.χ. υπάρχοντα θεμέλια, υψηλός ορίζοντας υπογείων υδάτων, δίκτυα Οργανισμών Κοινής Ωφελείας [ΟΚΩ]),
- 1.14 Οι δαπάνες αποτύπωσης τεχνικών έργων και λοιπών εγκαταστάσεων που απαντώνται στο χώρο του έργου, οι δαπάνες επαλήθευσης των στοιχείων εδάφους με τοπογραφικές μεθόδους καθώς και οι δαπάνες λήψης επιμετρητικών στοιχείων κατ' αντιπαράσταση με εκπρόσωπο της Υπηρεσίας και σύνταξης των πάσης φύσεως επιμετρητικών σχεδίων, πινάκων και υπολογισμών που θα υποβληθούν στην Υπηρεσία προς έλεγχο.
- 1.15 Η δαπάνη σύνταξης των αναπτυγμάτων και πινάκων οπλισμού σκυροδεμάτων (όταν αυτοί δεν περιλαμβάνονται στη μελέτη).
- 1.16 Οι δαπάνες ενημέρωσης των οριζοντιογραφιών της μελέτης με τα στοιχεία των εντοπιζομένων με ερευνητικές τομές ή κατά την εκτέλεση των εργασιών δικτύων Ο.Κ.Ω.
- 1.17 Οι δαπάνες των αντλήσεων (πλην των αντλήσεων κατά την κατασκευή τεχνικών εντός κοίτης ποταμών ή στην περίπτωση που δεν υπάρχει δυνατότητα παροχέτευσης προς φυσικό ή τεχνητό αποδέκτη υδάτων) καθώς και των προσωρινών διευθετήσεων για την αντιμετώπιση των επιφανειακών, υπογείων και πηγαίων νερών ώστε να προστατεύονται τόσο τα κατασκευαζόμενα όσο και τα υπάρχοντα έργα και το περιβάλλον γενικότερα, εκτός αν προβλέπεται διαφορετικά στα τεύχη δημοπράτησης.
- 1.18 Οι δαπάνες που απορρέουν από δικαιώματα κατοχυρωμένων μεθόδων και ευρεσιτεχνιών που εφαρμόζονται κατά οποιονδήποτε τρόπο για την έντεχνη εκτέλεση των εργασιών.
- 1.19 Οι δαπάνες διαμόρφωσης προσβάσεων, προσπελάσεων και δαπέδων εργασίας στα διάφορα τμήματα του έργου, και γενικά κάθε βοηθητικής κατασκευής που θα απαιτηθεί σε οποιοδήποτε στάδιο των εργασιών, όταν δεν προβλέπεται ιδιαίτερη επιμέτρηση αυτών στα συμβατικά τεύχη, καθώς και οι δαπάνες αποξήλωσης των προσωρινών κατασκευών και περιβαλλοντικής αποκατάστασης των χώρων (προσβάσεων, προσπελάσεων, δαπέδων εργασίας κ.λπ.) εκτός εάν υπάρχει έγγραφη αποδοχή της Υπηρεσίας για την διατήρησή τους.
- 1.20 Οι δαπάνες για την προστασία και την εξασφάλιση της λειτουργίας των δικτύων Ο.Κ.Ω. που διασχίζουν εγκάρσια τα ορύγματα ή επηρεάζονται τοπικά από τις εκτελούμενες εργασίες, Την αποκλειστική ευθύνη για την πρόκληση ζημιών και φθορών στα δίκτυα αυτά θα φέρει, τόσο αστικά όσο και ποινικά και μέχρι περαίωσης των εργασιών, ο Ανάδοχος του Έργου.
- 1.21 Οι δαπάνες πρόληψης και αποκατάστασης κάθε είδους ζημιάς καθώς και οι αποζημιώσεις για κάθε είδους βλάβη ή μη συνήθη φθορά επί υφισταμένων

**«ΒΕΛΤΙΩΣΗ ΥΦΙΣΤΑΜΕΝΩΝ ΟΔΙΚΩΝ ΥΠΟΔΟΜΩΝ ΕΝΤΟΣ ΤΩΝ Δ.Κ ΠΕΡΙΣΤΑΣΗΣ ΚΑΙ  
ΚΑΛΙΘΕΑΣ ΤΗΣ Δ.Ε ΠΑΡΑΛΙΑΣ»**

κατασκευών κατά την εκτέλεση των εργασιών ή την διακίνηση βαρέως εξοπλισμού του Αναδόχου (π.χ. μεταφορικών μέσων μεγάλης χωρητικότητας, ερπυστριοφόρων μηχανημάτων κ.λπ.) που οφείλονται σε μη τήρηση των συμβατικών όρων, των υποδείξεων της Υπηρεσίας, των ισχυουσών διατάξεων και γενικότερα σε υπαιτιότητα του Αναδόχου.

- 1.22 Εφ' όσον δεν προβλέπεται ιδιαίτερη πληρωμή στα συμβατικά τεύχη: Οι πάσης φύσεως δαπάνες για τις εργοταξιακές οδούς που προκύπτουν από τη μεθοδολογία κατασκευής του Αναδόχου και απαιτούνται για την ασφαλή διακίνηση εξοπλισμού και υλικών κατασκευής του Έργου (μίσθωση ή εξασφάλιση δικαιωμάτων διέλευσης από ιδιωτική έκταση, κατασκευή των οδών ή βελτίωση υπαρχουσών, σήμανση, συντήρηση), καθώς και οι δαπάνες εξασφάλισης των αναγκαίων χώρων απόθεσης των πλεοναζόντων ή ακαταλλήλων προϊόντων εκσκαφών (καταβολή τιμήματος προς ιδιοκτήτες, αν απαιτείται, εξασφάλιση σχετικών αδειών, κατασκευή οδών προσπέλασης ή επέκταση ή βελτίωση υπαρχουσών) και η τελική διαμόρφωση των χώρων μετά την περαίωση των εργασιών, σύμφωνα με τους εγκεκριμένους περιβαλλοντικούς όρους.
- 1.23 Οι δαπάνες των προεργασιών στις παλιές ή νέες επιφάνειες οδοστρωμάτων για την εφαρμογή ασφαλικών επιστρώσεων επ' αυτών, όπως π.χ. σκούπισμα, καθαρισμός, δημιουργία οπών αγκύρωσης (πικούνισμα), καθώς και οι δαπάνες μεταφοράς και απόθεσης των προϊόντων που παράγονται ως αποτέλεσμα των παραπάνω εργασιών.
- 1.24 Οι δαπάνες διάνοιξης τομών ή οπών στα τοιχώματα υφισταμένων αγωγών, φρεατίων, τεχνικών έργων κ.λπ., με οποιαδήποτε μέσα, για τη σύνδεση νέων συμβαλλόντων αγωγών, εκτός αν προβλέπεται ιδιαίτερη πληρωμή προς τούτο στα τεύχη δημοπράτησης.
- 1.25 Οι δαπάνες των ειδικών μελετών, που προβλέπεται στα τεύχη δημοπράτησης να εκπονηθούν από τον Ανάδοχο χωρίς ιδιαίτερη αμοιβή, όπως μελέτες σύνθεσης σκυροδεμάτων και ασφαλτομιγμάτων, μελέτες ικριωμάτων κ.λπ.
- 1.26 Οι δαπάνες έκδοσης των απαιτούμενων αδειών εκτέλεσης εργασιών από τις αρμόδιες Αρχές, την Πολεοδομία και τους Οργανισμούς Κοινής Ωφελείας, εκτός αν προβλέπεται ιδιαίτερη πληρωμή προς τούτο στα τεύχη δημοπράτησης.
- 1.27 Οι δαπάνες λήψης μέτρων για την εξασφάλιση της συνεχούς και απρόσκοπτης λειτουργίας των υπαρχόντων στην περιοχή του Έργου δικτύων (δίκτυα ύδρευσης, άρδευσης, αποχέτευσης και αποστράγγισης, τάφροι, διώρυγες, υδατορέματα κ.λπ.), τα οποία επηρεάζονται από την εκτέλεση των εργασιών, και ιδιαίτερα όταν:
- (1) τα δίκτυα είναι σχετικά ανεπαρκή και ευαίσθητα σε δυσμενή μεταχείριση,
  - (2) θα επιβαρυνθεί υπέρμετρα η λειτουργικότητα των δικτύων αν ο Ανάδοχος δεν λάβει μέτρα για να αποτρέψει την είσοδο φερτών υλών από τις χωματοουργικές, κυρίως, ή άλλες εργασίες.

Οι τιμές μονάδας του παρόντος Τιμολογίου προσαυξάνονται κατά το ποσοστό Γενικών Εξόδων (Γ.Ε.) και Οφέλους του Αναδόχου (Ο.Ε.), στο οποίο περιλαμβάνονται οι πάσης φύσεως δαπάνες οι οποίες δεν μπορούν να κατανεμηθούν σε συγκεκριμένες εργασίες αλλά αφορούν συνολικά το κόστος του έργου όπως, κρατήσεις ή υποχρεώσεις αυτού, όπως δαπάνες διοίκησης και επίβλεψης του Έργου, σήμανσης εργοταξίων, φόροι, δασμοί, ασφάλιστρα, τόκοι κεφαλαίων κίνησης, προμήθειες εγγυητικών επιστολών, έξοδα λειτουργίας γραφείων κ.λπ., τα επισφαλής έξοδα πάσης φύσεως καθώς και το προσδοκώμενο κέρδος από την εκτέλεση των εργασιών.

Το ως άνω ποσοστό Γ.Ε. & Ο.Ε., ανέρχεται σε δέκα οκτώ τοις εκατό (18%) του προϋπολογισμού των εργασιών, όπως αυτός προκύπτει βάσει των τιμών του Τιμολογίου Προσφοράς του αναδόχου, σύμφωνα με τις κείμενες διατάξεις, και διακρίνεται σε:

- (α) Σταθερά έξοδα, δηλαδή άπαξ αναλαμβανόμενα κατά τη διάρκεια της σύμβασης, τα οποία περιλαμβάνουν τις δαπάνες:

**«ΒΕΛΤΙΩΣΗ ΥΦΙΣΤΑΜΕΝΩΝ ΟΔΙΚΩΝ ΥΠΟΔΟΜΩΝ ΕΝΤΟΣ ΤΩΝ Δ.Κ ΠΕΡΙΣΤΑΣΗΣ ΚΑΙ ΚΑΛΛΙΘΕΑΣ ΤΗΣ Δ.Ε ΠΑΡΑΛΙΑΣ»**

- (1) Εξασφάλισης και διαρρύθμισης εργοταξιακών χώρων, για την ανέγερση κύριων και βοηθητικών εργοταξιακών εγκαταστάσεων π.χ. γραφείων, εργαστηρίων και λοιπών εγκαταστάσεων του Αναδόχου ή άλλων, εφόσον προβλέπεται στα έγγραφα της σύμβασης.
  - (2) Ανέγερσης κύριων και βοηθητικών εργοταξιακών εγκαταστάσεων του Αναδόχου ή άλλων, εφόσον προβλέπεται στα έγγραφα της σύμβασης.
  - (3) Περίφραξης ή/και διατάξεων επιτήρησης εργοταξιακών εγκαταστάσεων και χώρων εκτέλεσης εργασιών εφόσον προβλέπεται στα έγγραφα της σύμβασης.
  - (4) Εξοπλισμού κύριων και βοηθητικών εργοταξιακών εγκαταστάσεων για τη διασφάλιση λειτουργικής ετοιμότητας, εξασφάλισης ύδρευσης, ηλεκτρικού ρεύματος, τηλεφωνικής σύνδεσης και αποχέτευσης, καθώς και λοιπών απαιτούμενων ευκολιών, σύμφωνα με τους όρους δημοπράτησης.
  - (5) Απομάκρυνσης κύριων και βοηθητικών εργοταξιακών εγκαταστάσεων μετά την περαίωση του έργου, καθώς και οι δαπάνες αποκατάστασης των χώρων κατά τρόπο αποδεκτό και σύμφωνα με τους εγκεκριμένους Περιβαλλοντικούς Όρους.
  - (6) Κινητοποίησης (εισκόμισης στο εργοτάξιο) του απαιτούμενου εξοπλισμού γενικής χρήσης (π.χ. γερανοί, οχήματα μεταφοράς προσωπικού), όπως προβλέπεται στο χρονοδιάγραμμα του έργου και αποκινητοποίησης με το πέρας του προβλεπόμενου χρόνου απασχόλησης.
  - (7) Οι δαπάνες επισκόπησης των μελετών του έργου και τυχόν συμπληρώσεις τροποποιήσεις, εφόσον δεν περιλαμβάνονται στο άμεσο κόστος.
  - (8) Οι δαπάνες συμπλήρωσης των ΣΑΥ/ΦΑΥ (Σχέδιο Ασφάλειας και Υγείας/Φάκελος Ασφάλειας και Υγείας), σύμφωνα με τις κείμενες διατάξεις.
  - (9) Για φόρους.
  - (10) Για εγγυητικές.
  - (11) Ασφάλισης του έργου.
  - (12) Προσυμβατικού σταδίου.
  - (13) Διάθεσης μέσων ατομικής προστασίας.
  - (14) Για επισφαλή έξοδα πάσης φύσεως (π.χ. εξεύρεσης χώρων γραφείων και λοιπών εγκαταστάσεων, χρηματοοικονομικών εξόδων, απαιτήσεως για μελέτες που μπορεί να προκύψουν κατά την πορεία των εργασιών, εκτεταμένες διαφωνίες και απαίτηση ισχυρής νομικής υποστήριξης, απαιτήσεις για μέτρα προστασίας από μη ληφθείσες υπόψη ακραίες επιτόπου συνθήκες, κλοπές μη καλυπτόμενες από ασφάλιση).
- (β) Χρονικώς συντηρημένα έξοδα, δηλαδή εξαρτώμενα από τη χρονική διάρκεια της σύμβασης, τα οποία περιλαμβάνουν τις δαπάνες:
- (1) Χρήσεως - λειτουργίας των εργοταξιακών εγκαταστάσεων και ευκολιών (περιλαμβάνει τη χρήση των εγκαταστάσεων και χώρων καθαρών σύμφωνα με τις προβλέψεις των εγκεκριμένων Περιβαλλοντικών Όρων)
  - (2) Προσωπικού γενικής επιστάσεως και διοίκησης του Αναδόχου και υπό την προϋπόθεση μόνιμης και αποκλειστικής απασχόλησης στο έργο (σε περίπτωση μη μόνιμης και αποκλειστικής απασχόλησης θα λαμβάνεται υπόψη ο χρόνος απασχόλησης και η διαθεσιμότητα στο έργο). Ανηγμένες περιλαμβάνονται και οι δαπάνες για προβλεπόμενες νόμιμες αποζημιώσεις. Το επιστημονικό προσωπικό και οι επιστάτες, με εξειδικευμένο αντικείμενο (π.χ. χωματουργικά, τεχνικά, ασφαλτικά) δεν περιλαμβάνονται.
  - (3) Νομικής υποστήριξης

**«ΒΕΛΤΙΩΣΗ ΥΦΙΣΤΑΜΕΝΩΝ ΟΔΙΚΩΝ ΥΠΟΔΟΜΩΝ ΕΝΤΟΣ ΤΩΝ Δ.Κ ΠΕΡΙΣΤΑΣΗΣ ΚΑΙ  
ΚΑΛΛΙΘΕΑΣ ΤΗΣ Δ.Ε ΠΑΡΑΛΙΑΣ»**

- (4) Εξωτερικών τεχνικών συμβούλων με ad hoc μετάκληση
- (5) Για την εκτέλεση των καθηκόντων της παραπάνω κατηγορίας προσωπικού π.χ. χρήση αυτοκινήτων
- (6) Λειτουργίας μηχανημάτων γενικής χρήσης π.χ. γερανοί, οχήματα μεταφοράς προσωπικού
- (7) Μετρήσεων γενικών δεικτών και παραμέτρων που προβλέπονται στους εγκεκριμένους περιβαλλοντικούς όρους και λήψη μέτρων για συμμόρφωση προς αυτούς
- (8) Συντήρησης του έργου για τον προβλεπόμενο χρόνο
- (9) Τόκοι κεφαλαίων κίνησης και γενικότερα χρηματοοικονομικό κόστος
- (10) Το αναλογούν, σε σχέση με τη συμμετοχή του στον κύκλο εργασιών της επιχείρησης, κόστος έδρας επιχείρησης ή/και λειτουργίας κοινοπραξίας

Ο Φόρος Προστιθέμενης Αξίας (Φ.Π.Α) επί των λογαριασμών του Αναδόχου βαρύνει τον Κύριο του Έργου.

Εάν προκύψει ανάγκη εκτέλεσης εργασιών που παρουσιάζουν διαφορετικά χαρακτηριστικά έναντι παρεμφερών προς αυτές εργασιών που περιλαμβάνονται στο παρόν Τιμολόγιο, αποδεκτά όμως σύμφωνα με τους όρους δημοπράτησης, ή εργασιών που επιμετρώνται διαφορετικά, οι εργασίες αυτές είναι δυνατόν να αναχθούν σε άρθρα του παρόντος Τιμολογίου με αναγωγή των μεγεθών τους σύμφωνα με το ακόλουθο παράδειγμα:

- (1) Διάτρητοι σωλήνες στραγγιστηρίων, αγωγοί αποχέτευσης ομβρίων και ακαθάρτων από σκυρόδεμα, PVC κ.λπ.

Για ονομαστική διάμετρο  $D_N$  χρησιμοποιούμενου σωλήνα διαφορετική από τις αναφερόμενες στα υποάρθρα των αντιστοίχων άρθρων του παρόντος Τιμολογίου και για αντίστοιχο υλικό κατασκευής, κατηγορία αντοχής και μέθοδο προστασίας, θα γίνεται αναγωγή του μήκους του χρησιμοποιούμενου σωλήνα σε μήκος σωλήνα της αμέσως μικρότερης στο παρόν Τιμολόγιο ονομαστικής διαμέτρου, με βάση το λόγο:

$$D_N / D_M$$

όπου  $D_N$ : Ονομαστική διάμετρος του χρησιμοποιούμενου σωλήνα

$D_M$ : Η αμέσως μικρότερη διάμετρος σωλήνα που περιλαμβάνεται στο παρόν Τιμολόγιο.

Αν δεν υπάρχει μικρότερη διάμετρος ως  $D_M$  θα χρησιμοποιείται η αμέσως μεγαλύτερη υπάρχουσα διάμετρος.

- (2) Μόρφωση αρμών με προκατασκευασμένες πλάκες τύπου FLEXCELL ή αναλόγου

Για πάχος  $D_N$  χρησιμοποιούμενης πλάκας μεγαλύτερο από το πάχος της συμβατικής πλάκας του παρόντος τιμολογίου (12 mm), θα γίνεται αναγωγή της επιφάνειας της χρησιμοποιούμενης πλάκας σε επιφάνεια συμβατικής πλάκας πάχους 12 mm, με βάση το λόγο:

$$D_N / 12$$

όπου  $D_N$ : Το πάχος της χρησιμοποιούμενης πλάκας σε mm.

- (3) Στεγάνωση αρμών με ταινίες τύπου HYDROFOIL PVC

Για πλάτος  $B_N$  χρησιμοποιούμενης ταινίας μεγαλύτερο από το πλάτος της συμβατικής ταινίας του παρόντος Τιμολογίου (240 mm), θα γίνεται αναγωγή του μήκους της χρησιμοποιούμενης ταινίας σε μήκος συμβατική ταινίας πλάτους 240 mm, με βάση το λόγο:

**«ΒΕΛΤΙΩΣΗ ΥΦΙΣΤΑΜΕΝΩΝ ΟΔΙΚΩΝ ΥΠΟΔΟΜΩΝ ΕΝΤΟΣ ΤΩΝ Δ.Κ ΠΕΡΙΣΤΑΣΗΣ ΚΑΙ  
ΚΑΛΛΙΘΕΑΣ ΤΗΣ Δ.Ε ΠΑΡΑΛΙΑΣ»**

B<sub>N</sub> / 240

όπου B<sub>N</sub>: Το πλάτος της χρησιμοποιούμενης ταινίας σε mm

Παραμερής πρακτική μπορεί να έχει εφαρμογή και σε άλλες περιπτώσεις άρθρων του παρόντος Τιμολογίου.

Όπου στα επιμέρους άρθρα υπάρχει αναφορά σε ΕΤΕΠ των οποίων έχει αρθεί με απόφαση η υποχρεωτική εφαρμογή, η σχετική αναφορά μπορεί να αντιστοιχίζεται με αναφορά σε ΠΕΤΕΠ ή άλλο πρότυπο που θα περιλαμβάνεται σε σχετικό πίνακα στους γενικούς όρους του παρόντος.

**Οι τιμές μονάδος του παρόντος Τιμολογίου που φέρουν την σήμανση [\*] παραπλεύρως της αναγραφόμενης τιμής σε ΕΥΡΩ δεν συμπεριλαμβάνουν την δαπάνη της καθαρής μεταφοράς των, κατά περίπτωση, υλικών ή προϊόντων.**

**Η Δημοπρατούσα Αρχή θα προσθέτει στις τιμές αυτές την δαπάνη του μεταφορικού έργου, με βάση τα στοιχεία της μελέτης και τις συνθήκες εκτέλεσης του έργου.**

**Για τον προσδιορισμό της ως άνω δαπάνης του μεταφορικού έργου καθορίζονται οι ακόλουθες τιμές μονάδας σε €/m<sup>3</sup>.km**

<b>Σε αστικές περιοχές</b>	
- απόσταση < 5 km	<b>0,28</b>
- απόσταση ≥ 5 km	<b>0,21</b>
<b>Εκτός πόλεως</b>	
<b>οδοί καλής βατότητας</b>	
- απόσταση < 5 km	<b>0,20</b>
- απόσταση ≥ 5 km	<b>0,19</b>
<b>οδοί κακής βατότητας</b>	
- απόσταση < 5 km	<b>0,25</b>
- απόσταση ≥ 5 km	<b>0,21</b>
<b>εργοταξιακές οδοί</b>	
- απόσταση < 3 km	<b>0,22</b>
- απόσταση ≥ 3 km	<b>0,20</b>
<b>Πρόσθετη τιμή για παρατεταμένη αναμονή φορτοεκφόρτωσης (ασφαλτικά, εκσκαφές θεμελίων και χανδάκων, μικρής κλίμακας εκσκαφές)</b>	<b>0,03</b>

**Οι τιμές αυτές έχουν εφαρμογή στον προσδιορισμό της τιμής του αστερίσκου [\*] των άρθρων του παρόντος τιμολογίου των οποίων οι εργασίες επιμετρώνται σε κυβικά μέτρα (m<sup>3</sup>), κατά τον τρόπο που καθορίζεται σε έκαστο άρθρο.**

**Σε καμία περίπτωση δεν εφαρμόζεται συντελεστής επιπλήσματος ή οποιαδήποτε άλλη προσαύξηση και ο υπολογισμός γίνεται με βάση τα επιμετρούμενα m<sup>3</sup> κάθε εργασίας, όπως καθορίζεται στο αντίστοιχο άρθρο.**

**Η δαπάνη του μεταφορικού έργου, όπως προσδιορίζεται στο παρόν τιμολόγιο (NET ΟΔΟ), προστίθεται στην τιμή βάσεως των άρθρων που επισημαίνονται με [\*], και αναθεωρείται με βάση τον εκάστοτε καθοριζόμενο κωδικό αναθεώρησης (δεν προβλέπεται άλλη, ιδιαίτερη αναθεώρηση του μεταφορικού έργου).**

**«ΒΕΛΤΙΩΣΗ ΥΦΙΣΤΑΜΕΝΩΝ ΟΔΙΚΩΝ ΥΠΟΔΟΜΩΝ ΕΝΤΟΣ ΤΩΝ Δ.Κ ΠΕΡΙΣΤΑΣΗΣ ΚΑΙ  
ΚΑΛΙΘΕΑΣ ΤΗΣ Δ.Ε ΠΑΡΑΛΙΑΣ»**





## **ΟΜΑΔΑ Α ΧΩΜΑΤΟΥΡΓΙΚΑ**

### **A.T. A.1**

#### **ΓΕΝΙΚΕΣ ΕΚΣΚΑΦΕΣ ΣΕ ΕΔΑΦΟΣ ΓΑΙΩΔΕΣ-ΗΜΙΒΡΑΧΩΔΕΣ**

#### **Κωδικός άρθρου ΟΔΟ Α-2**

Κωδικός αναθεώρησης ΟΔΟ – 1123Α

Γενικές εκσκαφές, με την μεταφορά σε οποιαδήποτε απόσταση, εδαφών γαιωδών και ημιβραχωδών οποιασδήποτε συστάσεως, ανεξαρτήτως βάθους, πλάτους και κλίσεως πρανών, σε νέο έργο ή για επέκταση ή συμπλήρωση ή διαπλάτυνση υπάρχοντος, ανεξαρτήτως της θέσης εργασίας και των δυσχερειών που προκαλεί (κοντά ή μακριά, χαμηλά ή υψηλά σχετικά με το υπάρχον έργο), για οποιοδήποτε σκοπό και με οποιοδήποτε εκσκαπτικό μέσο, εν ξηρώ ή με παρουσία νερών, σύμφωνα με την ΕΤΕΠ 02-02-01-00.

Με το άρθρο αυτό τιμολογούνται επίσης οι ακόλουθες εκσκαφές σε εδάφη ανάλογης σκληρότητας:

- ανοιχτών τάφρων για το τμήμα τους πλάτους μεγαλύτερου των 5,00 m μετά της μόρφωσης των πρανών και του πυθμένα τους,
- για τη δημιουργία αναβαθμών προς αγκύρωση των επιχωμάτων,
- τριγωνικών τάφρων μετά της μόρφωσης των πρανών, όταν αυτές κατασκευάζονται στη συνέχεια των γενικών εκσκαφών της οδού,
- για τον καθαρισμό οχετών ύψους και πλάτους μεγαλύτερου των 5,00 m,
- τεχνικών Cut and Cover μετά των μέτρων προσωρινής και μόνιμης αντιστήριξης των πρανών των εκσκαφών εφόσον δεν αποζημιώνονται με άλλο άρθρο αυτού του τιμολογίου
- για τη δημιουργία στομίων σηράγγων και Cut and Cover

Στην τιμή μονάδας περιλαμβάνονται:

- η προσέγγιση μηχανημάτων και μεταφορικών μέσων, η εκσκαφή με οποιοδήποτε μέσο και υπό οποιοσδήποτε συνθήκες,
- η αποστράγγιση των υδάτων, η μόρφωση των παρειών, των πρανών και του πυθμένα της σκάφης και ο σχηματισμός των αναβαθμών
- η διαλογή, φύλαξη, φορτοεκφόρτωση σε οποιοδήποτε μεταφορικό μέσο και η μεταφορά των προϊόντων σε οποιαδήποτε απόσταση για τη χρησιμοποίηση των κατάλληλων στο έργο (π.χ. κατασκευή επιχωμάτων) ή για απόρριψη των ακατάλληλων ή πλεοναζόντων σε επιτρεπόμενες τελικές ή προσωρινές θέσεις
- η εναπόθεση σε τελικές ή ενδιάμεσες θέσεις, η επαναφόρτωση από τις θέσεις των προσωρινών αποθέσεων και η εκφόρτωση σε τελικές θέσεις, καθώς και η διάστρωση και διαμόρφωση των χώρων απόθεσης σύμφωνα με τους περιβαλλοντικούς όρους
- η αντιστήριξη των πρανών εκσκαφή όπου τυχόν αυτή απαιτείται, καθώς και η εκθάμνωση κοπή, εκρίζωση και απομάκρυνση δένδρων, ανεξαρτήτως περιμέτρου κορμού, σε οποιαδήποτε απόσταση.
- η αντιμετώπιση πάσης φύσεως δυσχερειών που προκύπτουν από τη σύγχρονη κυκλοφορία, όπως περιορισμένα μέτωπα και όγκοι εκσκαφών κλπ.
- η συμπύκνωση της σκάφης των ορυγμάτων κάτω από τη "στρώση έδρασης οδοστρώματος" μέχρι του βάθους που λαμβάνεται υπόψη στον καθορισμό της Φέρουσας Ικανότητας Έδρασης (Φ.Ι.Ε), όπως αυτή ορίζεται στην μελέτη, σε βαθμό συμπύκνωσης που να αντιστοιχεί σε ξηρά φαινόμενη πυκνότητα ίση κατ' ελάχιστο με το 90% της πυκνότητας που επιτυγχάνεται εργαστηριακά κατά την τροποποιημένη δοκιμή Proctor (Proctor Modified κατά ΕΛΟΤ EN 13286-2).
- οι πάσης φύσεως σταλίες του μηχανικού εξοπλισμού και των μεταφορικών μέσων

**«ΒΕΛΤΙΩΣΗ ΥΦΙΣΤΑΜΕΝΩΝ ΟΔΙΚΩΝ ΥΠΟΔΟΜΩΝ ΕΝΤΟΣ ΤΩΝ Δ.Κ ΠΕΡΙΣΤΑΣΗΣ ΚΑΙ  
ΚΑΛΛΙΘΕΑΣ ΤΗΣ Δ.Ε ΠΑΡΑΛΙΑΣ»**

- η επανεπίχωση (με προϊόντα εκσκαφών) των θεμελίων και τάφρων εκτός του σώματος της οδού, που οι εκσκαφές τους αποζημιώνονται με το άρθρο αυτό, όταν δεν υπάρχει απαίτηση συμπίκνωσης

Επισημαίνεται ότι η τιμή είναι γενικής εφαρμογής ανεξάρτητα από την εκτέλεση της εργασίας σε μια ή περισσότερες φάσεις που υπαγορεύονται από το πρόγραμμα εκτέλεσης του έργου ή άλλους τοπικούς περιορισμούς.

Η αποξήλωση ασφαλτοταπήτων, στρώσεων οδοστρωσίας σταθεροποιημένων με τσιμέντο, πλακοστρώσεων, δαπέδων από σκυρόδεμα, κρασπεδορείθρων και στερεών έδρασης και εγκιβωτισμού τους, καθώς και πάσης φύσεως κατασκευών που βρίσκονται εντός του όγκου των γενικών εκσκαφών, επιμετρώνται και τιμολογούνται ιδιαίτερα με βάση τα οικεία άρθρα του παρόντος τιμολογίου.

Επιμέτρηση με λήψη αρχικών και τελικών διατομών και μέχρι τα όρια εκσκαφής των εγκεκριμένων συμβατικών σχεδίων και σύμφωνα με το πρωτόκολλο χαρακτηρισμού. Διευκρινίζεται ότι ουδεμία αποζημίωση καταβάλλεται στον Ανάδοχο για τις επί πλέον των προβλεπόμενων από τη μελέτη εκσκαφές εκτός εάν έχει δοθεί ειδική εντολή από την Υπηρεσία.

Τιμή ανά κυβικό μέτρο.

ΕΥΡΩ Ολογράφως: ΕΝΑ ΕΥΡΩ ΚΑΙ ΟΓΔΟΝΤΑ ΛΕΠΤΑ  
Αριθμητικά: 1,80 €

**A.T. A.2**

**ΑΠΟΞΗΛΩΣΗ ΑΣΦΑΛΤΟΤΑΠΗΤΩΝ ΚΑΙ ΣΤΡΩΣΕΩΝ ΟΔΟΣΤΡΩΣΙΑΣ  
ΣΤΑΘΕΡΟΠΟΙΗΜΕΝΩΝ ΜΕ ΤΣΙΜΕΝΤΟ ΕΝΤΟΣ ΤΟΥ ΟΡΙΟΥ ΤΩΝ  
ΓΕΝΙΚΩΝ ΕΚΣΚΑΦΩΝ**

**Κωδικός άρθρου ΟΔΟ Α-2.1**

Κωδικός αναθεώρησης ΟΔΟ – 1123Α

Αποξήλωση ασφαλτοταπήτων και στρώσεων οδοστρωσίας σταθεροποιημένων με συμπίκνωση ή με τσιμέντο, εντός του ορίου των γενικών εκσκαφών, με χρήση προωθητή γαιών, φορτωτή ή εκσκαφέα, με την φόρτωση επί αυτοκινήτου και την μεταφορά προς ανακύκλωση ή οριστική απόθεση σε χώρους καθοριζόμενους από τους περιβαλλοντικούς όρους του έργου και την νεταφορά τους σε οποιαδήποτε απόσταση.

Επισημαίνεται ότι τα προϊόντα των αποξηλώσεων αυτών είναι ακατάλληλα για την κατασκευή επιχωμάτων, ενώ σύμφωνα με τις κείμενες διατάξεις επιβάλλεται η ανακύκλωσή τους.

Η επιμέτρηση θα γίνεται με λήψη αρχικών και τελικών διατομών.

Τιμή ανά κυβικό μέτρο

ΕΥΡΩ Ολογράφως: ΤΡΙΑ ΕΥΡΩ ΚΑΙ ΔΕΚΑΤΕΣΣΕΡΑ ΛΕΠΤΑ  
Αριθμητικά: 3.14 €

**A.T. A.3**

ΑΠΟΖΗΜΙΩΣΗ ΓΙΑ ΤΗΝ ΥΠΟΔΟΧΗ ΣΕ ΑΠΟΔΕΚΤΟΥΣ ΧΩΡΟΥΣ ΤΩΝ  
ΠΑΣΗΣ ΦΥΣΕΩΣ

**Κωδικός άρθρου** ΝΑΟΙΚ Ν/20.30

Κωδικός αναθεώρησης ΟΙΚ.2171 100%

Υποδοχή σε αποδεκτούς χώρους ,των πάσης φύσεως αποβλήτων από εκσκαφές, κατασκευές, και κατεδαφίσεις (ΑΕΚΚ) όπως αυτά καθορίζονται την ΚΥΑ362598/1757/Ε103/2020(ΦΕΚ1312β/2010) και εξειδικεύονται με την εγκύκλιο αρ. . πρωτ.οικ.4834/25-01-2013 του Υπουργείου Περιβάλλοντος και Ενέργειας και Κλιματικής Αλλαγής.

Ως «κόστος υποδοχής σε αποδεκτούς χώρους» νοείται το κόστος χρήσης του συγκεκριμένου χώρου από την παράδοση των υλικών αυτών και την επικείμενη διαχείριση τους .

Ως υλικά νοούνται πάσης φύσεως υλικά από εκσκαφές γαιωδών και ημηβραχωδών εδαφών, από καθαίρεσεις στοιχείων από άοπλο και οπλισμένο σκυρόδεμα ,πλινθοδομών, πλακιδίων, κεραμικών, στοιχείων από ξύλο, γυαλί, μέταλλο κ.α.

Η επιμέτρηση θα γίνει βάσει των αναλυτικών επιμετρήσεων. Για την πληρωμή της εν λόγω εργασίας θα απαιτείται η προσκόμιση βεβαίωσης παραλαβής ΑΕΚΚ

Τιμή ανά συμπαγές κυβικό μέτρο (m3) αποβλήτων.

Τιμή από έρευνα αγοράς (Ιστοσελίδα ANABE Α.Ε. (Ανακύκλωση Αδρανών Βορείου Ελλάδος

Το κόστος διαχείρισης ΑΕΚΚ για υλικά αποξήλωσης ασφάλτου ανέρχεται σε 1,6 €/tn

Το βάρος των υλικών αποξήλωσης ασφάλτου εκτιμάται σε 2,5tn/m3.

Τιμή εμπορίου : 1,60 €/tn

Αναγωγή σε κυβικά μέτρα: 2,5 tn/m3

1,6€/tn \*2,5 tn/m3=4,00 € /m3

Αριθμητικώς: **4,00 €**

Ολογράφως: **ΤΕΣΣΕΡΑ ΕΥΡΩ**

**A.T. A.4**

ΑΠΟΖΗΜΙΩΣΗ ΓΙΑ ΤΗΝ ΥΠΟΔΟΧΗ ΣΕ ΑΠΟΔΕΚΤΟΥΣ ΧΩΡΟΥΣ ΤΩΝ  
ΠΑΣΗΣ ΦΥΣΕΩΣ

**Κωδικός άρθρου** ΝΑΟΙΚ Ν/20.30.1

Κωδικός αναθεώρησης ΟΙΚ.2171 100%

Υποδοχή σε αποδεκτούς χώρους ,των πάσης φύσεως αποβλήτων από εκσκαφές, κατασκευές, και κατεδαφίσεις (ΑΕΚΚ) όπως αυτά καθορίζονται την ΚΥΑ362598/1757/Ε103/2020(ΦΕΚ1312β/2010) και εξειδικεύονται με την εγκύκλιο αρ. πρωτ.οικ.4834/25-01-2013 του Υπουργείου Περιβάλλοντος και Ενέργειας και Κλιματικής Αλλαγής.

Ως «κόστος υποδοχής σε αποδεκτούς χώρους» νοείται το κόστος χρήσης του συγκεκριμένου χώρου από την παράδοση των υλικών αυτών και την επικείμενη διαχείριση τους .

Ως υλικά νοούνται πάσης φύσεως υλικά από εκσκαφές γαιωδών και ημηβραχωδών εδαφών, από καθαίρεσεις στοιχείων από άοπλο και οπλισμένο σκυρόδεμα ,πλινθοδομών, πλακιδίων, κεραμικών, στοιχείων από ξύλο, γυαλί, μέταλλο κ.α.

Η επιμέτρηση θα γίνει βάσει των αναλυτικών επιμετρήσεων. Για την πληρωμή της εν λόγω εργασίας θα απαιτείται η προσκόμιση βεβαίωσης παραλαβής ΑΕΚΚ

Τιμή ανά συμπαγές κυβικό μέτρο (m3) αποβλήτων.

**«ΒΕΛΤΙΩΣΗ ΥΦΙΣΤΑΜΕΝΩΝ ΟΔΙΚΩΝ ΥΠΟΔΟΜΩΝ ΕΝΤΟΣ ΤΩΝ Δ.Κ ΠΕΡΙΣΤΑΣΗΣ ΚΑΙ  
ΚΑΛΛΙΘΕΑΣ ΤΗΣ Δ.Ε ΠΑΡΑΛΙΑΣ»**

Τιμή από έρευνα αγοράς (Ιστοσελίδα ANABE Α.Ε. (Ανακύκλωση Αδρανών Βορείου Ελλάδος

Το κόστος διαχείρισης ΑΕΚΚ για υλικά αποξήλωσης αμμοχαλικώδη ανέρχεται σε 2,30 €/tn  
Το βάρος των υλικών αποξήλωσης ασφάλτου εκτιμάται σε 1,8tn/m<sup>3</sup>.

Τιμή εμπορίου : 2,30 €/tn

Αναγωγή σε κυβικά μέτρα: 1,8 tn/m<sup>3</sup>

2,30€/tn \* 1,80 tn/m<sup>3</sup>=**4,14 € /m<sup>3</sup>**

Αριθμητικώς: **4,14 €**

Ολογράφως: **ΤΕΣΣΕΡΑ ΕΥΡΩ και δεκατέσσερα λεπτά**

**ΟΜΑΔΑ Β ΤΕΧΝΙΚΑ**

**A.T. B.1**

**ΠΡΟΣΑΡΜΟΓΗ ΣΤΑΘΜΗΣ ΥΦΙΣΤΑΜΕΝΟΥ ΦΡΕΑΤΙΟΥ ΕΠΙ  
ΑΝΑΚΑΤΑΣΚΕΥΑΖΟΜΕΝΟΥ ΠΕΖΟΔΡΟΜΙΟΥ- ΟΔΟΣΤΡΩΜΑΤΟΣ**

**Κωδικός άρθρου ΟΔΟ Β-85 ΣΧΕΤ**

Κωδικός αναθεώρησης ΟΔΟ 2548

Αποξήλωση πλαισίου έδρασης καλύμματος υφισταμένου φρεατίου-οδοστρώματος με προσοχή ώστε να μην προσκληθούν ζημιές, προσαρμογή της στάθμης των τοιχωμάτων του φρεατίου με αποξήλωση ή εφαρμογή στρώσεως ισχυρού τσιμεντοκονιαμάτος, πάκτωση του πλαισίου έδρασης στην απαιτούμενη στάθμη με ακρίβεια ± 5 mm και επιμελής αρμολόγηση με την περιβάλλουσα νέα πλακόστρωση. Οι τσιμεντοκονίες τελικής διαμόρφωσης γύρω από το πλαίσιο έδρασης θα παρασκευάζονται με άμμο θαλάσσης για την αποφυγή ρηγματώσεων, ή, εναλλακτικά, θα εφαρμόζονται εποξειδικά κονιάματα.

Στην τιμή δεν συμπεριλαμβάνονται η αντικατάσταση του καλύμματος και του πλαισίου έδρασής του. Τυχόν απαιτούμενα νέα χυτοσιδηρά καλύμματα, θα επιμετρώνται ιδιαίτερως με βάση τα οικεία άρθρα του τιμολογίου.

Τιμή ανά τεμάχιο πλήρως αποπερατωμένης εργασίας (τεμ), για φρεάτια επιφάνειας καλύμματος έως 0,50 m<sup>2</sup>. Για μεγαλύτερα φρεάτια η τιμή θα αναπροσαρμόζεται με πολλαπλασιασμό επί τον συντελεστή E / 0,50, όπου E είναι η επιφάνεια του φρεατίου βάσει των εξωτερικών διαστάσεων του καλύμματος.

ΕΥΡΩ Ολογράφως: ΣΑΡΑΝΤΑ ΕΥΡΩ ΚΑΙ ΤΡΙΑΝΤΑ ΛΕΠΤΑ

Αριθμητικά: 40,30€

**ΟΜΑΔΑ Γ. ΟΔΟΣΤΡΩΣΙΑ**

**A.T. Γ.1**

**Βάση οδοστρώσας μεταβλητού πάχους**

**Κωδικός άρθρου ΟΔΟ Γ-2.1**

Κωδικός αναθεώρησης ΟΔΟ-3211.Β

**«ΒΕΛΤΙΩΣΗ ΥΦΙΣΤΑΜΕΝΩΝ ΟΔΙΚΩΝ ΥΠΟΔΟΜΩΝ ΕΝΤΟΣ ΤΩΝ Δ.Κ ΠΕΡΙΣΤΑΣΗΣ ΚΑΙ  
ΚΑΛΛΙΘΕΑΣ ΤΗΣ Δ.Ε ΠΑΡΑΛΙΑΣ»**

Κατασκευή βάσης οδοστρωσίας μεταβλητού πάχους από θραυστά αδρανή υλικά σταθεροποιημένου τύπου σύμφωνα με την ΕΤΕΠ 05-03-03-00 "Στρώσεις οδοστρωμάτων από ασύνδετα αδρανή υλικά", με συμπύκνωση κατά στρώσεις μεγίστου συμπυκνωμένου πάχους κάθε στρώσης 0,10 m, ανεξάρτητα από τη μορφή και την έκταση της επιφάνειας κατασκευής, σε υπαίθρια ή υπόγεια έργα.

Στην τιμή μονάδας περιλαμβάνονται:

- η προμήθεια των αδρανών και του νερού διαβροχής,
- η μεταφορά τους επί τόπου του έργου από οποιαδήποτε απόσταση,
- η διάστρωση, διαβροχή και πλήρης συμπύκνωση, ώστε να προκύψει η προβλεπόμενη από την μελέτη γεωμετρική επιφάνεια.

Η επιμέτρηση θα γίνεται με γεωμετρική χωροστάθμιση κατά διατομές πριν και μετά την κατασκευή της στρώσεως, σύμφωνα με την μελέτη.

Τιμή ανά κυβικό μέτρο συμπυκνωμένης βάσης μεταβλητού πάχους

ΕΥΡΩ Ολογράφως: ΔΕΚΑΕΞΙ ΕΥΡΩ ΚΑΙ ΕΙΚΟΣΙ ΠΕΝΤΕ ΛΕΠΤΑ  
Αριθμητικά: 16,25

**A.T. Γ.2**

**ΑΝΑΚΑΤΑΣΚΕΥΗ ΣΤΡΩΣΕΩΝ ΟΔΟΣΤΡΩΣΙΑΣ**

**Κωδικός άρθρου ΟΔΟ Γ-6**

Κωδικός αναθεώρησης ΟΔΟ-3231

Αναμόχλευση, διάστρωση και συμπύκνωση υφισταμένων στρώσεων οδοστρωσίας από θραυστά αδρανή, προκειμένου να ενταχθούν στην νέα διατομή της οδού ως στρώση υπόβασης ή βάσης, χωρίς ενσωμάτωση προσθέτων υλικών.

Στην τιμή μονάδας περιλαμβάνονται:

- η αναμόχλευση των υφισταμένων στρώσεων οδοστρωσίας,
- η ενδεχόμενη διαλογή υλικών (π.χ. συλλογή και απομάκρυνση ακαταλλήλων),
- η διάστρωση, η διαβροχή και η συμπύκνωση, ώστε να προκύψει η προβλεπόμενη από την μελέτη γεωμετρική επιφάνεια και ο επιθυμητός βαθμός συμπύκνωσης.

Τιμή ανά τετραγωνικό μέτρο ανακατασκευασθέντος οδοστρώματος

ΕΥΡΩ Ολογράφως: ΜΗΔΕΝ ΕΥΡΩ ΚΑΙ ΣΑΡΑΝΤΑ ΕΝΑ ΛΕΠΤΑ  
Αριθμητικά: 0,41

**ΟΜΑΔΑ Δ. ΑΣΦΑΛΤΙΚΑ**

**A.T. Δ.1**

**ΤΟΜΗ ΟΔΟΣΤΡΩΜΑΤΟΣ ΜΕ ΑΣΦΑΛΤΟΚΟΠΤΗ**

**Κωδικός άρθρου ΟΔΟ Δ-1**

Κωδικός αναθεώρησης ΟΙΚ-2269(α)

**«ΒΕΛΤΙΩΣΗ ΥΦΙΣΤΑΜΕΝΩΝ ΟΔΙΚΩΝ ΥΠΟΔΟΜΩΝ ΕΝΤΟΣ ΤΩΝ Δ.Κ ΠΕΡΙΣΤΑΣΗΣ ΚΑΙ  
ΚΑΛΛΙΘΕΑΣ ΤΗΣ Δ.Ε ΠΑΡΑΛΙΑΣ»**

Τομή οδοστρώματος από ασφαλτοσκυρόδεμα ή άοπλο σκυρόδεμα άοπλο, οποιουδήποτε πάχους, με χρήση ασφαλτοκόπτη, ώστε να αποκλείονται αποξηλώσεις έξω από τα προβλεπόμενα όρια της κοπής και να προφυλάσσεται το παραμένον οδόστρωμα από φθορές κατά τη διάρκεια των εργασιών.

Η αποξήλωση του αποκοπτομένου τμήματος και η απομάκρυνση των προϊόντων καθαίρεσης, τιμολογούνται ως "Έκσκαφή σε έδαφος γαιώδες-ημιβραχώδες"

Τιμή ανά τρέχον μέτρο τομής οδοστρώματος με ασφαλτοκόπτη.

ΕΥΡΩ Ολογράφως: ΕΝΑ ΕΥΡΩ  
Αριθμητικά: 1,00

**A.T. Δ.2**

**ΑΣΦΑΛΤΙΚΗ ΠΡΟΕΠΑΛΕΙΨΗ**

**Κωδικός άρθρου ΟΔΟ Δ-3**

Κωδικός αναθεώρησης ΟΔΟ-4110

Προεπάλειψη ανασφάλτωσης επιφάνειας με ασφαλτικό διάλυμα τύπου ME-0 ή με όξινο ασφαλτικό γαλάκτωμα, ανεξάρτητα από την έκταση και τη μορφή της επιφάνειας, σε υπαίθρια και υπόγεια έργα, σύμφωνα με την ΕΤΕΠ 05-03-11-01 "Ασφαλτική προεπάλειψη".

Στην τιμή μονάδας περιλαμβάνονται:

- η προμήθεια της ασφάλτου, του πετρελαίου και του τυχόν απαιτούμενου αντιυδρόφιλου παρασκευάσματος και η μεταφορά τους επί τόπου του έργου από οποιαδήποτε απόσταση,
- η διακίνηση των υλικών και η παρασκευή του ασφαλτικού διαλύματος (θέρμανση, εναποθήκευση, φύλαξη κλπ.),
- ο καθαρισμός της επιφάνειας που θα προεπαλειφθεί με μηχανικό σάρωθρο και χειρωνακτική υποβοήθηση,
- η μεταφορά και διάχυση του ασφαλτικού διαλύματος ή του γαλακτώματος με αυτοκινούμενο διανομέα ασφάλτου (Federal),
- η επαναθέρμανση του διαλύματος πριν από τη διάχυση (όταν απαιτείται),
- η ενδεχόμενη διάστρωση αδρανούς υλικού επικάλυψης με την αξία παραγωγής ή προμήθειας και μεταφοράς αυτού στον τόπο διάστρωσης.

Τιμή ανά τετραγωνικό μέτρο ασφαλτικής προεπάλειψης.

ΕΥΡΩ Ολογράφως: ΕΝΑ ΕΥΡΩ ΚΑΙ ΕΙΚΟΣΙ ΛΕΠΤΑ  
Αριθμητικά: 1,20

**A.T. Δ3**

**Ασφαλτική στρώση κυκλοφορίας συμπυκνωμένου πάχους 0,05 m με χρήση κοινής ασφάλτου**

**Κωδικός άρθρου ΟΔΟ Δ-8.1**

Κωδικός αναθεώρησης ΟΔΟ-4521.Β

**«ΒΕΛΤΙΩΣΗ ΥΦΙΣΤΑΜΕΝΩΝ ΟΔΙΚΩΝ ΥΠΟΔΟΜΩΝ ΕΝΤΟΣ ΤΩΝ Δ.Κ ΠΕΡΙΣΤΑΣΗΣ ΚΑΙ  
ΚΑΛΛΙΘΕΑΣ ΤΗΣ Δ.Ε ΠΑΡΑΛΙΑΣ»**

Κατασκευή ασφαλτικής στρώσης κυκλοφορίας, σε υπόγεια και υπαίθρια έργα, ανεξάρτητα από την έκταση και τη μορφή της επιφάνειας, με ασφαλτόμιγμα παρασκευαζόμενο εν θερμώ σε μόνιμη εγκατάσταση με θραυστά αδρανή υλικά λατομείου, τύπου ΑΣ 12,5 ή ΑΣ 20, σύμφωνα με την εγκεκριμένη μελέτη συνθέσεως και την ΕΤΕΠ 05-03-11-04 "Ασφαλτικές στρώσεις κλειστού τύπου ασφαλτικού σκυροδέματος".

Στην τιμή μονάδας περιλαμβάνονται:

- η παραγωγή ή προμήθεια και μεταφορά των κατάλληλων αδρανών υλικών και της ασφάλτου μέχρι την εγκατάσταση παραγωγής του ασφαλτομίγματος
- η παραγωγή του ασφαλτομίγματος, σύμφωνα με την εγκεκριμένη μελέτη συνθέσεως
- η μεταφορά του θερμού ασφαλτομίγματος επί τόπου, η διάστρωσή του με finisher
- η σταλία των μεταφορικών μέσων
- η κυλίνδρωση του ασφαλτομίγματος (αρχική, ενδιάμεση-εντατική και τελική), ώστε να προκύψει η προδιαγραφόμενη επιφανειακή υφή και ομαλότητα
- η πλήρης συμπύκνωση και επιμελής ισοπέδωση των διαμήκων και εγκάρσιων ενώσεων για την εξάλειψη των επιφανειακών ιχνών.

Στις τιμές μονάδας περιλαμβάνεται και η αξία της ενσωματωμένης ασφάλτου

Τιμή ανά τετραγωνικό μέτρο ασφαλτικής στρώσης κυκλοφορίας, αποδεκτής ποιότητας και χαρακτηριστικών σύμφωνα με την ΕΤΕΠ 05-03-11-04, ανάλογα με το συμπυκνωμένο πάχος της και τον τύπο της χρησιμοποιούμενης ασφάλτου.

ΕΥΡΩ Ολογράφως: ΕΠΤΑ ΕΥΡΩ ΚΑΙ ΕΝΕΝΗΝΤΑ ΔΥΟ ΛΕΠΤΑ  
Αριθμητικά: 7,92

Κατερίνη 03-10-2018

**Ο Συντάξας**

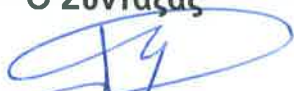

Αναστάσιος Καραγιαννίδης  
Τ.Ε Μηχ/κός

Κατερίνη 03-10-2018

**Ελέγχθηκε  
Ο Προϊστάμενος Τμήματος**



Δημήτριος Γκαβαρδίνας  
Πολ/κός Μηχ/κός

**ΘΕΩΡΗΘΗΚΕ  
Ο Διευθυντής Τ.Υ.**



Γεώργιος Παλαιοσελίτης  
Αγρ.Τοπ/φος Μηχ/κός

**«ΒΕΛΤΙΩΣΗ ΥΦΙΣΤΑΜΕΝΩΝ ΟΔΙΚΩΝ ΥΠΟΔΟΜΩΝ ΕΝΤΟΣ ΤΩΝ Δ.Κ ΠΕΡΙΣΤΑΣΗΣ ΚΑΙ ΚΑΛΛΙΘΕΑΣ ΤΗΣ Δ.Ε ΠΑΡΑΛΙΑΣ»**

**ΕΛΛΗΝΙΚΗ ΔΗΜΟΚΡΑΤΙΑ  
ΝΟΜΟΣ ΠΙΕΡΙΑΣ  
ΔΗΜΟΣ ΚΑΤΕΡΙΝΗΣ  
Δ/ΝΣΗ ΤΕΧΝΙΚΩΝ ΥΠΗΡΕΣΙΩΝ  
Αρ. Μελ.: 110/2018**

**ΕΡΓΟ: ΒΕΛΤΙΩΣΗ ΥΦΙΣΤΑΜΕΝΩΝ ΟΔΙΚΩΝ  
ΥΠΟΔΟΜΩΝ ΕΝΤΟΣ ΤΩΝ Δ.Κ ΠΕΡΙΣΤΑΣΗΣ  
ΚΑΙ ΚΑΛΛΙΘΕΑΣ ΤΗΣ Δ.Ε ΠΑΡΑΛΙΑΣ**

**ΓΕΝΙΚΗ ΣΥΓΓΡΑΦΗ ΥΠΟΧΡΕΩΣΕΩΝ**

Πίνακας περιεχομένων		
1	ΓΕΝΙΚΑ	7
1.1	Αντικείμενο	7
1.2	Ορισμοί - Συντομογραφίες	7
1.2.1	Ορισμοί	7
1.2.2	Συντομογραφίες Τευχών Δημοπράτησης	8
1.2.3	Συντομογραφίες Κωδικών, Προδιαγραφών, Κανονισμών, Οδηγιών	8
1.2.4	Συντομογραφίες Υπηρεσιών / Οργανισμών	9
1.2.5	Άλλες συντομογραφίες	9
1.3	Ερμηνείες	9
1.4	Επικοινωνία - Κοινοποίηση εννράφων	10
1.5	Θεσμικό πλαίσιο, προδιαγραφές, κανονισμοί και νλώσσα που διέπουν τη σύμβαση	10
1.5.1	Ισχύουσες διατάξεις	10
1.5.2	Προδιαγραφές και Κανονισμοί	10
1.5.3	Γλώσσα	11
1.6	Σειρά ισχύος συμβατικών τευχών	11
1.7	Σύμβαση	11
1.8	Εκχώρηση δικαιωμάτων - υποκατάσταση	12
1.9	Μελέτες του έργου	12
1.9.1	Υπάρχουσες μελέτες κατά τη δημοπράτηση του έργου	12
1.9.2	Έλεγχος τεχνικής μελέτης του έργου από τον Ανάδοχο	12
1.9.3	Εκπόνηση μελετών και λήψη στοιχείων από τον Ανάδοχο, η αμοιβή των οποίων πρέπει να εμπεριέχεται ανηγμένα στις τιμές της προσφοράς	13
1.9.4	Τρόπος υποβολής, ελέγχου και εγκρίσεις μελετών του Αναδόχου	14
1.9.5	Αλληλουχία μελετών και κατασκευών	14
1.9.6	Γλώσσα μελετών / ερευνών / σχεδίων	15
1.10	Παροχή και μέριμνα των τευχών	15
1.11	Καθυστέρηση στη χορήγηση σχεδίων ή οδηγιών	16
1.12	Κυριότητα και χρήση των εγγράφων του Αναδόχου από τον ΚΤΕ	16
1.13	Κυριότητα και χρήση των εννράφων του ΚΤΕ από τον Ανάδοχο	17
1.14	Εμπιστευτικότητα	17
1.15	Συμμόρφωση με το θεσμικό πλαίσιο - τήρηση αστυνομικών διατάξεων	17
1.16	Ευθύνη μελών κοινοπραξίας	18
2	Ο ΕΡΓΟΔΟΤΗΣ (ΚΤΕ)	18
2.1	Απαλλοτριώσεις	18
2.2	Άδειες και Εγκρίσεις	18
2.3	Προσωπικό του ΚΤΕ	19
2.4	Εκπλήρωση οικονομικών υποχρεώσεων του ΚΤΕ	19



**«ΒΕΛΤΙΩΣΗ ΥΦΙΣΤΑΜΕΝΩΝ ΟΔΙΚΩΝ ΥΠΟΔΟΜΩΝ ΕΝΤΟΣ ΤΩΝ Δ.Κ ΠΕΡΙΣΤΑΣΗΣ ΚΑΙ ΚΑΜΙΘΕΑΣ ΤΗΣ  
Δ.Ε ΠΑΡΑΛΙΑΣ»**

2.5	Αξιώσεις του ΚΤΕ	19
3	Ο ΕΠΙΒΛΕΠΩΝ	20
3.1	Καθήκοντα και δικαιοδοσία του Επιβλέποντα	20
3.2	Μεταβίβαση αρμοδιοτήτων εκ μέρους του Επιβλέποντα	20
3.3	Οδηγίες του Επιβλέποντα	20
4	Ο ΑΝΑΔΟΧΟΣ	20
4.1	Υποχρεώσεις του Αναδόχου	20
4.1.1	Επαλήθευση στοιχείων που χορηγούνται	20
4.1.2	Κατασκευή του έργου	21
4.1.3	Διευκολύνσεις προς την Υπηρεσία	21
4.2	Εγγύηση καλής εκτέλεσης	21
4.3	Νόμιμος Εκπρόσωπος Αναδόχου	21
4.4	Υπεργολάβοι	22
4.5	Εκχώρηση δικαιωμάτων Υπεργολαβίας	22
4.6	Συνεργασία με τον Κύριο του Έργου, το προσωπικό της Επίβλεψης και με τρίτους	22
4.7	Τοπογραφικά στοιχεία και έλεγχοι - χαράξεις - τοπογραφικά διαγράμματα	23
4.8	Μέτρα Ασφαλείας - Πρόληψη ατυχημάτων - Έλεγχος επιβλαβών αερίων	24
4.9	Διασφάλιση ποιότητας	25
4.9.1	Ποιότητα και προέλευση υλικών και ετοιμών ή ημικατεργασμένων προϊόντων	25
4.9.2	Αρχείο έργου	27
4.9.3	Πρόγραμμα ποιότητας έργου	27
4.9.4	Υπεύθυνος ποιότητας έργου	28
4.9.5	Εργαστήρια εργοταξίου	28
4.10	Στοιχεία πεδίου του έργου	28
4.10.1	Μελέτη και γνώση των συνθηκών κατασκευής	28
4.10.2	Εγκαταστάσεις Επιχειρήσεων και Οργανισμών Κοινής Ωφελείας (ΟΚΩ)	29
4.11	Επάρκεια συμφωνημένου εργολαβικού ανταλλάγματος	29
4.12	Απρόβλεπτες φυσικές συνθήκες	30
4.13	Προσβάσεις και άλλες υποδομές	30
4.14	Αποφυγή όχλησης	30
4.15	Προσβασιμότητα οδών προσπέλασης - Εξασφάλιση της κυκλοφορίας κατά την κατασκευή	30
4.16	Μεταφορά εξοπλισμού και υλικών	33
4.17	Εξοπλισμός Αναδόχου	33
4.18	Προστασία περιβάλλοντος	33
4.18.1	Γενικά	33
4.18.2	Απαιτήσεις για το ολοκληρωμένο έργο	34
4.18.3	Απαιτήσεις κατά τη διάρκεια της κατασκευής	34
4.19	Αδρανή υλικά, λατομεία, δανειοθάλαμοι, χώροι απόθεσης	35
4.19.1	Γενικά	35
4.19.2	Λατομεία	37
4.19.3	Δανειοθάλαμοι	39
4.19.4	Χώροι απόθεσης	41
4.20	Παροχή ηλεκτρισμού, τηλεφώνου, νερού και φυσικού αερίου	43
4.21	Εξοπλισμός ΚΤΕ και προμήθεια δωρεάν υλικού	43
4.22	Εκθέσεις προόδου εργασιών	43
4.23	Σήμανση και ασφάλεια εργοταξίου κατά το στάδιο εκτέλεσης των εργασιών	44

**«ΒΕΛΤΙΩΣΗ ΥΦΙΣΤΑΜΕΝΩΝ ΟΔΙΚΩΝ ΥΠΟΔΟΜΩΝ ΕΝΤΟΣ ΤΩΝ Δ.Κ ΠΕΡΙΣΤΑΣΗΣ ΚΑΙ ΚΑΛΙΘΕΑΣ ΤΗΣ  
Δ.Ε ΠΑΡΑΛΙΑΣ»**

4.24	Φύλαξη του εργοταξίου	44
4.25	Δραστηριότητες Αναδόχου στο εργοτάξιο	45
4.25.1	Προσωρινές εγκαταστάσεις	45
4.25.2	Καθαρισμός εργοταξίων, κατασκευών και εγκαταστάσεων	46
4.26	Μητρώο έργου - φωτογραφίες - βιντεοσκοπήσεις	46
4.27	Ευρήματα αρχαιολογικού ή άλλου ενδιαφέροντος	47
5	ΕΓΚΕΚΡΙΜΕΝΟΙ ΥΠΕΡΓΟΛΑΒΟΙ	48
6	ΕΡΓΑΤΙΚΟ ΔΥΝΑΜΙΚΟ ΚΑΙ ΛΟΙΠΟ ΠΡΟΣΩΠΙΚΟ	48
6.1	Πρόσληψη εργατικού δυναμικού και λοιπού προσωπικού	48
6.2	Αμοιβές και Κανονισμός Εργασίας	48
6.3	Προσωπικό του ΚΤΕ	48
6.4	Εργατική νομοθεσία	48
6.5	Ωράριο εργασίας - υπερωριακή, νυχτερινή εργασία - αργίες και εορτές	48
6.6	Υποδομές εργατικού δυναμικού και λοιπού προσωπικού	49
6.7	Ασφάλεια και υγιεινή	49
6.8	Προσωπικό Αναδόχου	51
6.9	Καταστάσεις προσωπικού και εξοπλισμού Αναδόχου	51
6.10	Ανάρμοστη συμπεριφορά	51
7	ΕΞΟΠΛΙΣΜΟΣ, ΥΛΙΚΑ ΚΑΙ ΕΡΓΑΣΙΑ	52
7.1	Τρόπος εκτέλεσης	52
7.2	Υποβολή δειγμάτων υλικών / εξοπλισμού	52
7.3	Επιθεώρηση	52
7.4	Δοκιμές	53
7.5	Απόρριψη	53
7.6	Επανορθωτικές εργασίες	53
7.7	Ιδιοκτησιακό καθεστώς ενσωματούμενου εξοπλισμού και υλικών	53
8	ΕΝΑΡΞΗ - ΚΑΘΥΣΤΕΡΗΣΕΙΣ - ΔΙΑΚΟΠΗ ΕΡΓΑΣΙΩΝ	53
8.1	Έναρξη εργασιών	53
8.2	Προθεσμία περάτωσης	53
8.2.1	Συνολική προθεσμία	53
8.2.2	Τμηματικές προθεσμίες	54
8.3	Χρονοδιάγραμμα κατασκευής του έργου	56
8.3.1	Γενικά	56
8.3.2	Σύνταξη προγράμματος	57
8.3.3	Έλεγχος προγράμματος - Μέτρα σε περίπτωση μη συμμόρφωσης του Αναδόχου	57
8.4	Παράταση προθεσμίας περάτωσης	58
8.5	Καθυστερήσεις με υπαιτιότητα των Αρχών	58
8.6	Ρυθμός προόδου εργασιών	58
8.7	Ποινικές ρήτρες	59
8.7.1	Ποινικές ρήτρες για παραβίαση προθεσμιών έργου	59
8.7.2	Ποινικές ρήτρες μη συμμόρφωσης του Αναδόχου με το εγκεκριμένο «Πρόγραμμα Ποιότητας» του έργου	60
8.7.3	Επιβολή ποινικών ρητρών	60
8.8	Διακοπή εργασιών	60
8.9	Συνέπειες διακοπής εργασιών	61
8.10	Πλήρωση ενσωματούμενου εξοπλισμού και υλικών στο ενδεχόμενο διακοπής εργασιών	61

**«ΒΕΛΤΙΩΣΗ ΥΦΙΣΤΑΜΕΝΩΝ ΟΔΙΚΩΝ ΥΠΟΔΟΜΩΝ ΕΝΤΟΣ ΤΩΝ Δ.Κ ΠΕΡΙΣΤΑΣΗΣ ΚΑΙ ΚΑΛΙΘΕΑΣ ΤΗΣ  
Δ.Ε ΠΑΡΑΛΙΑΣ»**

8.11	Παρατεταμένη διακοπή εργασιών	61
8.12	Επανεκκίνηση εργασιών	61
9	ΔΟΚΙΜΕΣ ΚΑΤΑ ΤΗΝ ΠΕΡΑΤΩΣΗ	61
9.1	Υποχρεώσεις Αναδόχου	61
9.2	Καθυστέρηση διεξαγωγής δοκιμών	62
9.3	Επανάληψη δοκιμών	62
9.4	Αστοχία δοκιμών παραλαβής κατά την περάτωση	62
10	ΠΕΡΑΤΩΣΗ ΤΩΝ ΕΡΓΑΣΙΩΝ ΚΑΙ ΠΑΡΑΛΑΒΗ ΤΟΥ ΕΡΓΟΥ ΑΠΟ ΤΟΝ ΕΡΓΟΔΟΤΗ	62
11	ΕΥΘΥΝΗ ΕΛΑΤΤΩΜΑΤΩΝ	63
12	ΕΠΙΜΕΤΡΗΣΗ ΚΑΙ ΠΙΣΤΟΠΟΙΗΣΗ	63
12.1	Εργασίες προς επιμέτρηση	63
12.2	Μεθοδολογία επιμέτρησης εργασιών	64
12.3	Πιστοποίηση εργασιών	64
12.4	Παραλείψεις κατά την επιμέτρηση	64
13	ΤΡΟΠΟΠΟΙΗΣΕΙΣ ΚΑΙ ΠΡΟΣΑΡΜΟΓΕΣ	64
13.1	Δικαίωμα τροποποιήσεων	64
13.2	Ανάλυση λειτουργικής αξίας	64
13.3	Διαδικασία τροποποιήσεων	65
13.4	Πληρωμή τροποποιήσεων	65
13.5	Ποσό απροβλέπτων	65
13.6	Απολογιστικές εργασίες	65
13.7	Προσαρμογές οφειλόμενες σε τροποποιήσεις του θεσμικού πλαισίου	65
13.8	Αναθεώρηση τιμών	65
14	ΣΥΜΒΑΤΙΚΟ ΤΙΜΗΜΑ ΚΑΙ ΠΛΗΡΩΜΕΣ	65
14.1	Συμβατικό τίμημα	65
14.1.1	Περιεχόμενα των τιμών μονάδας του τιμολογίου και δαπάνες που βαρύνουν τον Ανάδοχο	65
14.1.2	Τιμές μονάδας νέων εργασιών	66
14.2	Προκαταβολή	66
14.3	Αίτηση για λογαριασμό / πιστοποίηση ενδιάμεσης πληρωμής	66
14.4	Χρονοδιάγραμμα τμηματικών πληρωμών	67
14.5	Εξοπλισμός και υλικά που ενσωματώνονται στο έργο	67
14.6	Έκδοση λογαριασμού / πιστοποίησης ενδιάμεσης πληρωμής	67
14.7	Πληρωμές	67
14.8	Καθυστέρηση πληρωμών	67
14.9	Πληρωμή κρατήσεων / επιστροφή εγγυήσεων	67
14.10	Δήλωση περάτωσης εργασιών	67
14.11	Αίτηση για λογαριασμό / πιστοποίηση τελικής πληρωμής	67
14.12	Εκκαθάριση αμοιβαίων απαιτήσεων	67
14.13	Έκδοση λογαριασμού / πιστοποίησης τελικής πληρωμής	67
14.14	Λήξη ευθύνης εργοδότη	68
14.15	Νόμισμα συναλλαγών	68
15	ΕΚΠΤΩΣΗ ΑΝΑΔΟΧΟΥ - ΔΙΑΛΥΣΗ ΤΗΣ ΣΥΜΒΑΣΗΣ ΑΠΟ ΤΟΝ ΕΡΓΟΔΟΤΗ	68
15.1	Ειδοποίηση για επανορθώσεις (ειδική διαταγή - ειδική πρόσκληση)	68
15.2	Έκπτωση Αναδόχου	68
15.3	Δικαίωμα του ΚτΕ για διάλυση της σύμβασης	68
16	ΔΙΑΛΥΣΗ ΤΗΣ ΣΥΜΒΑΣΗΣ ΑΠΟ ΤΟΝ ΑΝΑΔΟΧΟ	68

**«ΒΕΛΤΙΩΣΗ ΥΦΙΣΤΑΜΕΝΩΝ ΟΔΙΚΩΝ ΥΠΟΔΟΜΩΝ ΕΝΤΟΣ ΤΩΝ Δ.Κ ΠΕΡΙΣΤΑΣΗΣ ΚΑΙ ΚΑΛΙΘΕΑΣ ΤΗΣ  
Δ.Ε ΠΑΡΑΛΙΑΣ»**

16.1	Δικαίωμα διακοπής εργασιών από τον Ανάδοχο	68
16.2	Διάλυση της σύμβασης από τον Ανάδοχο	68
16.3	Πληρωμή κατά τη διάλυση της σύμβασης	68
17	ΑΝΑΛΗΨΗ ΚΙΝΔΥΝΩΝ ΚΑΙ ΕΥΘΥΝΕΣ	68
17.1	Εγγυήσεις	68
17.2	Ευθύνη Αναδόχου	69
17.3	Ευθύνη ΚΤΕ	70
17.4	Συνέπειες ευθυνών του ΚΤΕ	70
17.5	Πνευματικά και βιομηχανικά δικαιώματα	70
18	ΑΣΦΑΛΙΣΗ	70
18.1	Γενικές απαιτήσεις ασφάλισης	70
18.2	Ειδικές ρήτρες για τις περιπτώσεις μη συμμόρφωσης του Αναδόχου με τις υποχρεώσεις του	72
18.3	Διαδικασία ελέγχου από τον ΚΤΕ της επάρκειας των ασφαλιστικών συμβάσεων	73
18.4	Ασφάλιση εργασιών και εξοπλισμού του Αναδόχου	74
18.4.1	Ελάχιστη κάλυψη ασφάλισης του έργου «κατά παντός κινδύνου»	74
18.4.2	Ασφάλιση κατά σωματικών βλαβών και ζημιών ιδιοκτησίας (Ασφάλιση αστικής ευθύνης έναντι τρίτων)	74
18.4.3	Ασφάλιση Κυρίου Μηχανικού Εξοπλισμού	75
18.5	Ασφάλιση προσωπικού του Αναδόχου	75
18.6	Ασφάλιση επαγγελματικής ευθύνης συμβούλων μηχανικά» / μελετητών	75
18.7	Ειδικοί όροι που πρέπει να περιλαμβάνονται στο ασφαλιστήριο του έργου	76
19	ΑΝΩΤΕΡΑ ΒΙΑ	77
19.1	Ορισμός της ανωτέρας βίας	77
19.2	Ειδοποίηση για ανωτέρα βία	78
19.3	Καθήκον για τη μείωση καθυστερήσεων	78
19.4	Συνέπειες ανωτέρας βίας	78
19.5	Ανωτέρα βία που επηρεάζει Υπεργολάβο	78
19.6	Προαιρετική λύση, πληρωμή και αποδέσμευση	78
20	ΑΞΙΩΣΕΙΣ ΔΙΑΦΟΡΕΣ ΚΑΙ ΔΙΑΙΤΗΣΙΑ	79
20.1	Αξιώσεις Αναδόχου	79
20.2	Δικαστική επίλυση διαφορών	79
20.3	Διαιτητική επίλυση διαφορών	79

## **1 ΓΕΝΙΚΑ**

### **1.1 Αντικείμενο**

Το παρόν τεύχος της Γενικής Συγγραφής Υποχρεώσεων (ΓΣΥ) αφορά τους γενικούς συμβατικούς όρους, με βάση τους οποίους, σε συνδυασμό με τα άρθρα του Ν.4412/16 και τους όρους των λοιπών τευχών δημοπράτησης και στοιχείων της μελέτης, θα εκτελεστούν από τον Ανάδοχο που θα αναδειχθεί, τα κάθε φύσης Δημόσια Έργα που εκτελούνται από την Περιφερειακή και Τοπική Αυτοδιοίκηση και από τα εποπτευόμενα από τις ανωτέρω Αυτοδιοικήσεις Νομικά Πρόσωπα Δημοσίου Δικαίου.

Το ακριβές αντικείμενο κάθε έργου / σύμβασης θα είναι όπως ορίζεται στην αντίστοιχη Διακήρυξη Δημοπρασίας και τα λοιπά τεύχη δημοπράτησης που τη συνοδεύουν.

## **1.2 Ορισμοί – Συντομογραφίες**

### **1.2.1 Ορισμοί**

Οι λέξεις και εκφράσεις που χρησιμοποιούνται έχουν το νόημα που καθορίζεται στο ν.4412/16 και επί πλέον όπως καθορίζεται κατωτέρω, εκτός εάν ορίζεται διαφορετικά στην ΕΣΥ:

**Συμβατικό Τίμημα:** το ποσό του εργολαβικού συμφωνητικού (εκτιμώμενη δαπάνη εργασιών μαζί με ΓΕ και ΟΕ, ποσό απροβλέπτων δαπανών, εκτιμώμενη δαπάνη τυχόν απολογιστικών εργασιών, δαπάνη αμοιβής μητρώου έργου) χωρίς την αναθεώρηση και το ΦΠΑ.

**Έργο:** το σύνολο των υποχρεώσεων που απορρέουν από τη Σύμβαση, τις οποίες καλείται να εκπληρώσει ο Ανάδοχος και οι οποίες συνιστούν την παροχή του.

**Προσωρινές Εργασίες ή**

**Προσωρινά Έργα:** όλες οι εργασίες, τα έργα και οι εγκαταστάσεις κάθε είδους, που έχουν προσωρινό χαρακτήρα και απαιτούνται για την εκτέλεση του έργου.

**Μόνιμες Εργασίες ή**

**Μόνιμα Έργα:** όλα τα μόνιμου χαρακτήρα έργα, που θα εκτελεστούν και θα συντηρηθούν σύμφωνα με τη Σύμβαση.

**Εργοτάξιο:** το σύνολο των χώρων όπου πραγματοποιούνται εργασίες οικοδομικές ή/και πολιτικού μηχανικού και γενικά εκτελείται τεχνικό έργο, όπως ορίζεται στις κείμενες διατάξεις.

**Υπηρεσία:** η αρμόδια κατά περίπτωση Υπηρεσία του ΚΤΕ, η οποία δημοπρατεί το έργο και συναλλάσσεται με τον Ανάδοχο ως Διευθύνουσα Υπηρεσία ή/και ως Προϊσταμένη Αρχή, όπως κατά περίπτωση ορίζεται στο νόμο.

**Διαγωνιζόμενοι ή**

**Διαγωνιζόμενος:** οι εργοληπτικές επιχειρήσεις ή/και κοινοπραξίες των ανωτέρω επιχειρήσεων που πληρούν τις προϋποθέσεις συμμετοχής τους στο Διαγωνισμό της ανάθεσης εκτέλεσης του έργου.

**Απρόβλεπτες Δαπάνες:** οι δαπάνες που δεν είναι δυνατόν να εξειδικευτούν πλήρως στη φάση δημοπράτησης του έργου και δεσμεύονται για να καλύψουν τις δαπάνες που ορίζονται στον. 4412/16 (αρθ.155,156,κτλ.)

**Ευρωπαϊκά πρότυπα:** τα πρότυπα που έχουν επιλεγεί από τον ΚΤΕ για την εκτέλεσή του και τα οποία έχουν εγκριθεί από την ευρωπαϊκή επιτροπή τυποποίησης (CEN) ή από την ευρωπαϊκή επιτροπή ηλεκτροτεχνικής τυποποίησης (CENELEC) ως 'ευρωπαϊκά πρότυπα (EN) ή ως κείμενα εναρμόνισης (HD), σύμφωνα με τους κοινούς κανόνες αυτών των οργανισμών.

**Ευρωπαϊκή τεχνική έγκριση:** η ευνοϊκή τεχνική εκτίμηση της καταλληλότητας ενός προϊόντος για χρήση, με γνώμονα την ικανοποίηση των βασικών απαιτήσεων για τις κατασκευές και με βάση τα εγγενή χαρακτηριστικά του προϊόντος και τους τιθέμενους όρους εφαρμογής και χρήσης του. Η ευρωπαϊκή έγκριση χορηγείται από τον ΕΛΟΤ.

**Κοινές τεχνικές προδιαγραφές:** οι τεχνικές προδιαγραφές που έχουν εκπονηθεί σύμφωνα με διαδικασία αναγνωρισμένη από τα κράτη μέλη και έχουν δημοσιευθεί στην Επίσημη Εφημερίδα των Ευρωπαϊκών Κοινοτήτων.

### **1.2.2 Συντομογραφίες Τευχών Δημοπράτησης**

<b>ΔΔ</b>	: Διακήρυξη Δημοπρασίας
<b>ΓΣΥ</b>	: Γενική Συγγραφή Υποχρεώσεων
<b>ΓΤΣΥ</b>	: Γενική Τεχνική Συγγραφή Υποχρεώσεων
<b>ΕΣΥ</b>	: Ειδική Συγγραφή Υποχρεώσεων
<b>ΕΤΣΥ</b>	: Ειδική Τεχνική Συγγραφή Υποχρεώσεων
<b>ΠΜ</b>	: Προϋπολογισμός Μελέτης
<b>ΠΠ</b>	: Προϋπολογισμός Προσφοράς
<b>ΤΠ</b>	: Τιμολόγιο Προσφοράς
<b>ΤεΠε</b>	: Τεχνική Περιγραφή
<b>ΤΜ</b>	: Τιμολόγιο Μελέτης

**«ΒΕΛΤΙΩΣΗ ΥΦΙΣΤΑΜΕΝΩΝ ΟΔΙΚΩΝ ΥΠΟΔΟΜΩΝ ΕΝΤΟΣ ΤΩΝ Δ.Κ ΠΕΡΙΣΤΑΣΗΣ ΚΑΙ ΚΑΛΙΘΕΑΣ ΤΗΣ  
Δ.Ε ΠΑΡΑΛΙΑΣ»**

**1.2.3 Συντομογραφίες Κωδικών, Προδιαγραφών, Κανονισμών, Οδηγιών**

AASHTO	: Αμερικάνικος Σύνδεσμος Κρατικών Υπαλλήλων Οδοποιίας και Μεταφορών
ASTM	: Αμερικανικές Πρότυπες Μέθοδοι Δοκιμών
BS	: Βρετανικά Πρότυπα
CEN	: Ευρωπαϊκή Επιτροπή Τυποποίησης
CENELEC	: Ευρωπαϊκή Επιτροπή Ηλεκτροτεχνικής Τυποποίησης
CIE	: Διεθνής Επιτροπή Φωτισμού
DIN	: Γερμανικό Ινστιτούτο Τυποποίησης
ΕΛΟΤ	: Ελληνικός Οργανισμός Τυποποίησης
ETA	: Ευρωπαϊκές Τεχνικές Εγκρίσεις
ISO	: Διεθνής Οργανισμός Τυποποίησης
ΚΜΛΕ	: Κανονισμός Μεταλλευτικών και Λατομικών Εργασιών
ΚΤΣ	: Κανονισμός Τεχνολογίας Σκυροδέματος
ΚΤΧ	: Κανονισμός Τεχνολογίας Χάλυβα
NF	: Γαλλικά Πρότυπα
ΟΜΟΕ	: Οδηγίες Μελετών Οδικών Έργων
ΠΤΠ	: Πρότυπες Τεχνικές Προδιαγραφές

**1.2.4 Συντομογραφίες Υπηρεσιών / Οργανισμών**

ΥΠΕΣ	: Υπουργείο Εσωτερικών και Διοικητικής Ανασυγκρότησης
ΥΠΕΧΩΔΕ	: Υπουργείο Περιβάλλοντος, Χωροταξίας και Δημοσίων Έργων
ΥΜΕ	: Υπουργείο Υποδομών Μεταφορών κ Δικτύων
ΓΓΔΕ	: Γενική Γραμματεία Δημοσίων Έργων
ΓΥΣ	: Γεωγραφική Υπηρεσία Στρατού
ΔΕΗ	: Δημόσια Επιχείρηση Ηλεκτρισμού
ΔΕΚΟ	: Δημόσιες Επιχειρήσεις και Οργανισμοί
ΕΕ	: Ευρωπαϊκή Ένωση
ΕΟΚ	: Ευρωπαϊκή Οικονομική Κοινότητα
ΕΟΧ	: Ευρωπαϊκός Οικονομικός Χώρος
ΙΚΑ	: Ίδρυμα Κοινωνικών Ασφαλίσεων
ΚΕΔΕ	: Κεντρικό Εργαστήριο Δημοσίων Έργων
ΝΠΔΔ	: Νομικά Πρόσωπα Δημοσίου Δικαίου
ΝΠΙΔ	: Νομικά Πρόσωπα Ιδιωτικού Δικαίου
ΝΣΚ	: Νομικό Συμβούλιο του Κράτους
ΟΚΟ	: Οργανισμοί Κοινής Ωφέλειας
ΠΕΔΕ	: Περιφερειακό Εργαστήριο Δημοσίων Έργων
ΠΕΠ	: Περιφερειακό Επιχειρησιακό Πρόγραμμα
ΤΕΕ	: Τεχνικό Επιμελητήριο Ελλάδος

**1.2.5 Άλλες συντομογραφίες**

ΑΠΕ	: Ανακεφαλαιωτικός Πίνακας Εργασιών
ΗΠΑ	: Ηνωμένες Πολιτείες Αμερικής
ΚΥΑ	: Κοινή Υπουργική Απόφαση
Ν	: Νόμος
ΠΔ	: Προεδρικό Διάταγμα
ΠΚΤΜΝΕ	: Πρωτόκολλο Κανονισμού Τιμών Μονάδας Νέων Εργασιών
ΦΕΚ	: Φύλλο Εφημερίδας Κυβερνήσεως
ΦΠΑ	: Φόρος Προστιθέμενης Αξίας

**«ΒΕΛΤΙΩΣΗ ΥΦΙΣΤΑΜΕΝΩΝ ΟΔΙΚΩΝ ΥΠΟΔΟΜΩΝ ΕΝΤΟΣ ΤΩΝ Δ.Κ ΠΕΡΙΣΤΑΣΗΣ ΚΑΙ ΚΑΛΙΘΕΑΣ ΤΗΣ  
Δ.Ε ΠΑΡΑΛΙΑΣ»**

ΥΑ : Υπουργική Απόφαση

### **1.3 Ερμηνείες**

Στα συμβατικά τεύχη, εκτός αν από τα συμφραζόμενα ρητά προκύπτει διαφορετικά:

- Λέξεις που αναφέρονται σε κάποιο συγκεκριμένο γένος θα αφορούν και σε όλα τα γένη και αντίστροφα.
- Λέξεις που αναγράφονται στον ενικό θα αφορούν την ίδια έννοια και στον πληθυντικό και αντίστροφα.
- Λέξεις που αναγράφονται με κεφαλαία γράμματα θα έχουν την ίδια έννοια με τις ίδιες λέξεις που αναγράφονται με πεζά γράμματα και αντίστροφα.
- Εκτός εάν ρητά ορίζεται διαφορετικά, «ημέρα», «βδομάδα», «μήνας», «έτος» κλπ. θα σημαίνει «ημερολογιακή ημέρα», «ημερολογιακή βδομάδα», «ημερολογιακός μήνας», «ημερολογιακό έτος» κλπ.
- Διατάξεις, που αναφέρονται σε «συμφωνία», «συγκατάθεση» ή σε συνώνυμα / παράγωγά τους, προϋποθέτουν ότι η υπόψη συμφωνία, συγκατάθεση κλπ., θα διατυπώνεται εγγράφως.
- «Εγγράφως» ή παράγωγα της λέξης αυτής, έχουν τη σημασία που αποδίδεται στις έννοιες αυτές από τον Κώδικα Πολιτικής Δικονομίας.
- Οι τίτλοι που χρησιμοποιούνται γενικά δεν θα λαμβάνονται υπόψη κατά την ερμηνεία του κειμένου της παρούσας.
- Όπου αναφέρονται οι όροι «με δαπάνη του Αναδόχου», «βαρύνουν τον Ανάδοχο», «σε βάρος του Αναδόχου», «χωρίς ιδιαίτερο αντάλλαγμα», «χωρίς ιδιαίτερη αποζημίωση», νοείται ότι όλες οι σχετικές δαπάνες έχουν περιληφθεί ανοιγμένα στις τιμές μονάδας της προσφοράς και ο Ανάδοχος δεν δικαιούται κανένα πρόσθετο αντάλλαγμα ή/και καμία πρόσθετη αμοιβή ή αποζημίωση πέρα από τις τιμές της προσφοράς του.
- Όπου στην παρούσα και στα λοιπά συμβατικά τεύχη γίνεται αναφορά σε συγκεκριμένα άρθρα, παραγράφους, εδάφια κλπ. νόμων, προεδρικών διαταγμάτων, υπουργικών αποφάσεων, συμβατικών τευχών κλπ., αυτή γίνεται για διευκόλυνση και ευθεία αναφορά στις πλέον συναφείς διατάξεις, χωρίς από την αναφορά αυτή να αποκλείεται η ισχύς άλλης ισχύουσας διάταξης που τυχόν δεν αναφέρεται ρητά.

### **1.4 Επικοινωνία – Κοινοποίηση εγγράφων**

- Ισχύουν τα οριζόμενα στο ν.4412/16 (αρθ.135,143,κτλ.)
- Ο Αντίκλητος του Αναδόχου θα είναι εξουσιοδοτημένος για την παραλαβή των εγγράφων της Υπηρεσίας που απευθύνονται ή κοινοποιούνται στον Ανάδοχο από τα γραφεία της Διευθύνουσας Υπηρεσίας ή της Προϊστάμενης Αρχής.
- Συναινέσεις, εγκρίσεις, προσδιορισμοί, ειδοποιήσεις, αιτήσεις, ενστάσεις, δηλώσεις, που απαιτούνται στα πλαίσια της εκτέλεσης του έργου πρέπει:
  - να γίνονται εγγράφως με την έννοια του Κώδικα Πολιτικής Δικονομίας,
  - να επιβεβαιώνεται η πραγματοποίησή τους με κάθε νόμιμο τρόπο και
  - να γίνονται στις δηλωμένες με τα έγγραφα της προσφοράς ή της σύμβασης διευθύνσεις, εκτός εάν έχουν λάβει χώρα μεταβολές, οι οποίες όμως έχουν γνωστοποιηθεί εγγράφως, άλλως οι ανωτέρω πράξεις λογίζεται ότι γίνονται εγκύρως στις ήδη δηλωμένες διευθύνσεις.

### **1.5 Θεσμικό πλαίσιο, προδιαγραφές, κανονισμοί και γλώσσα που διέπουν τη σύμβαση**

#### **1.5.1 Ισχύουσες διατάξεις**

- Η εκτέλεση των έργων διέπεται, ερμηνεύεται και συμπληρώνεται από την Ελληνική Νομοθεσία και, για έργα που συγχρηματοδοτούνται από την Ευρωπαϊκή Ένωση, και την Κοινοτική Νομοθεσία. Ειδικότερα, σε θέματα παραγωγής δημοσίων έργων, ισχύουν οι διατάξεις του ν.4412/16 Η εκτέλεση των έργων συμπληρώνεται με τους όρους της παρούσας και των λοιπών συμβατικών τευχών, όπως αυτά προβλέπονται από το ανωτέρω και την οικεία Διακήρυξη Δημοπρασίας.

## **«ΒΕΛΤΙΩΣΗ ΥΦΙΣΤΑΜΕΝΩΝ ΟΔΙΚΩΝ ΥΠΟΔΟΜΩΝ ΕΝΤΟΣ ΤΩΝ Δ.Κ ΠΕΡΙΣΤΑΣΗΣ ΚΑΙ ΚΑΛΙΘΕΑΣ ΤΗΣ Δ.Ε ΠΑΡΑΛΙΑΣ»**

- Συμπληρωματικά μετά ανωτέρω, η εκτέλεση των έργων θα διέπεται, ανάλογα με τη φύση τους και τον Κύριο του Έργου, και από τις διατάξεις που προβλέπονται στην οικεία ΕΣΥ.

- Όπου γίνεται αναφορά σε νομοθεσία, ισχύουσες διατάξεις ή κείμενες διατάξεις, νοείται, εκτός εάν ρητά προβλέπεται διαφορετικά, κάθε κανόνας δικαίου, εθνικός, κοινοτικός ή διεθνής εφαρμοζόμενος στην Ελλάδα, περιεχόμενος σε κάθε πηγή δικαίου (Σύνταγμα, Νόμοι, Προεδρικά Διατάγματα, Υπουργικές Αποφάσεις, Εγκύκλιοι, Οδηγίες, Κανονισμοί, Εθνικοί και Ευρωπαϊκής Ένωσης) όπως αυτός τροποποιήθηκε, συμπληρώθηκε και ισχύει κάθε φορά κατά την ημερομηνία δημοσίευσης της Διακήρυξης Δημοπρασίας.

### **1.5.2 Προδιαγραφές και Κανονισμοί**

Για την εκτέλεση του έργου ισχύουν τα οριζόμενα στο ν.4412/16 (αρθ.54, 178,κτλ.). Επιπρόσθετα, ενδεικτικά αλλά όχι περιοριστικά, ισχύουν οι κανονισμοί και προδιαγραφές που ορίζονται στην ΕΣΥ, στη ΓΤΣΥ και ην ΕΤΣΥ.

### **1.5.3 Γλώσσα**

Επίσημη γλώσσα της σύμβασης είναι η Ελληνική και σε αυτή θα συντάσσονται όλα τα έγγραφα, η αλληλογραφία κλπ. Αναδόχου και Υπηρεσίας. Σε περίπτωση που υπάρχουν κείμενα συνταγμένα σε δύο γλώσσες, για κάθε περίπτωση ερμηνείας επίσημη και υπερισχύουσα είναι η Ελληνική Γλώσσα.

## **1.6 Σειρά ισχύος συμβατικών τευχών**

Τα συμβατικά τεύχη αλληλοσυμπληρώνονται, αλλά σε περίπτωση ασυμφωνίας μεταξύ των περιεχομένων σε αυτά όρων, η σειρά ισχύος των ως άνω τευχών καθορίζεται ως εξής, εκτός εάν ορίζεται διαφορετικά στη Διακήρυξη Δημοπρασίας:

- Το συμφωνητικό
- Η Διακήρυξη Δημοπρασίας
- Η οικονομική προσφορά
- Το Τιμολόγιο Μελέτης
- Η Ειδική Συγγραφή Υποχρεώσεων Ε.Σ.Υ.
- Οι τεχνικές προδιαγραφές και τα παραρτήματά τους Τ.Σ.Υ.
- Η παρούσα Γενική Συγγραφή Υποχρεώσεων
- Η Τεχνική Περιγραφή του έργου
- Ο προϋπολογισμός μελέτης
- Η τεχνική μελέτη κατασκευής του έργου (οριστικές μελέτες, μελέτες εφαρμογής, σχέδια της υπηρεσίας καθώς και κατασκευαστικά σχέδια που συντάσσει ο Ανάδοχος, όπως τελικά θα εγκριθούν από την Υπηρεσία),
- Το Χρονοδιάγραμμα κατασκευής του έργου, όπως τελικά θα εγκριθεί από την Υπηρεσία,
- Οι οριζόμενες στην Ειδική Συγγραφή Υποχρεώσεων Τεχνικές Συγγραφές Υποχρεώσεων (ΓΤΣΥ και ΕΤΣΥ),
- Οι οριζόμενες στην Ειδική Συγγραφή Υποχρεώσεων Συμπληρωματικές Τεχνικές Προδιαγραφές, Οδηγίες Μελετών, Οδηγίες Ποιότητας,
- Το Πρόγραμμα Ποιότητας Έργου, όπως τελικά θα εγκριθεί από την Υπηρεσία,
- Τα εγκεκριμένα ενιαία τιμολόγια, οι Ευρωκώδικες, οι Πρότυπες Τεχνικές Προδιαγραφές (ΕΤΕΠ), οι προδιαγραφές ΕΛΟΤ και ISO.
- Οι αναλύσεις τιμών που αναφέρονται στην Ειδική Συγγραφή Υποχρεώσεων, για την περίπτωση σύνταξης πρωτοκόλλων κανονισμού τιμών μονάδας νέων εργασιών.

## **1.7 Σύμβαση**

Η σύμβαση για την εκτέλεση του έργου θα υπογράψει σύμφωνα με όσα ορίζονται στο ν.4412/16 (αρθ.30,κτλ.) και στη Διακήρυξη Δημοπρασίας

Με τον όρο «Σύμβαση» νοείται η σύμβαση που περιγράφεται στη Διακήρυξη Δημοπρασίας, σε συνδυασμό με τα λοιπά τεύχη δημοπράτησης, με βάση τα οποία ο Ανάδοχος:



**«ΒΕΛΤΙΩΣΗ ΥΦΙΣΤΑΜΕΝΩΝ ΟΔΙΚΩΝ ΥΠΟΔΟΜΩΝ ΕΝΤΟΣ ΤΩΝ Δ.Κ ΠΕΡΙΣΤΑΣΗΣ ΚΑΙ ΚΑΛΙΘΕΑΣ ΤΗΣ  
Δ.Ε ΠΑΡΑΛΙΑΣ»**

- Θα εκτελέσει τις εργασίες που αναφέρονται στην παρούσα, στην ΕΣΥ και αναλύονται στην Τεχνική Περιγραφή και τα λοιπά τεύχη δημοπράτησης,
- Θα εκτελέσει τις τυχόν αναγκαίες συμπληρωματικές έρευνες για το έργο, όπως αναφέρεται στην παρούσα και στην ΕΣΥ, που θα προτείνει και θα εγκριθούν από την Υπηρεσία,
- Θα εκπονήσει τις τυχόν αναγκαίες μελέτες εφαρμογής για το έργο, όπου αυτό επιτρέπεται σύμφωνα με το Π.Δ.696/74 και την εγκ. 37/95 όπως ισχύουν σήμερα και όπως ορίζεται στην παρούσα και στην ΕΣΥ,
- Θα συντηρήσει το έργο, με μέριμνα και δαπάνες του κατά το χρονικό διάστημα που ορίζεται στην παρούσα και στην ΕΣΥ.

### **1.8 Εκχώρηση δικαιωμάτων – υποκατάσταση**

Η εκχώρηση του έργου ή/και των δικαιωμάτων που απορρέουν απάτη σύμβαση διέπεται από το ν.4412/16 (αρθ.164,κτλ.).

### **1.9 Μελέτες του έργου**

#### **1.9.1 Υπάρχουσες μελέτες κατά τη δημοπράτηση του έργου**

Κατά την ημερομηνία έγκρισης της Διακήρυξης Δημοπρασίας, τα αντίγραφα των μελετών που βρίσκονται στη διάθεση των διαγωνιζομένων περιγράφονται στην Τεχνική Περιγραφή. Κατά την υπογραφή της σύμβασης κατασκευής του έργου θα παραδοθούν στον Ανάδοχο εγκεκριμένες όλες οι μελέτες που περιγράφονται στην Τεχνική Περιγραφή, τουλάχιστον σε επίπεδο οριστικής μελέτης, κατά τα οριζόμενα στο ΠΔ 696/74 και την Εγκ. 37/95 όπως ισχύουν σήμερα.

Οι Διαγωνιζόμενοι υποχρεούνται να λάβουν γνώση όλων των στοιχείων που υπάρχουν από έρευνες ή και μελέτες που έχουν γίνει ή ακόμη και με αναζητήσεις / συνεντεύξεις στους φορείς, οργανισμούς, γραφεία γεωτεχνικών ερευνών κλπ., που έχουν εκπονήσει σχετικές μελέτες / έρευνες για την Υπηρεσία και το έργο. Οι Διαγωνιζόμενοι θα πρέπει επίσης να προβούν και σε δικές τους έρευνες εδάφους / υπεδάφους, τουλάχιστον στις χαρακτηριστικές θέσεις υψηλών επιχωμάτων, μεγάλων τεχνικών, λατομικών χώρων, περιοχών εκσκαφών, τοίχων αντιστήριξης κλπ. Η έκταση των ερευνών / αναζητήσεων που αναφέρονται ανωτέρω εναπόκειται στην κρίση των Διαγωνιζομένων.

#### **1.9.2 Έλεγχος τεχνικής μελέτης του έργου από τον Ανάδοχο**

Μέσα στις προθεσμίες που προσδιορίζονται στην παρούσα (παρ. θ.2.2.2) και ενδεχομένως στα αντίστοιχα άρθρα της ΕΣΥ, ο Ανάδοχος θα πραγματοποιήσει πλήρη έλεγχο των τεχνικών μελετών του έργου, με τυχόν διενέργεια εργαστηριακών ελέγχων, περιορισμένων δειγματοληπτικών ερευνών κλπ. Στα ανωτέρω πλαίσια, ο Ανάδοχος υποχρεούται να ελέγξει την πληρότητα και επάρκεια των υφισταμένων γεωτεχνικών μελετών και ερευνών και να διερευνήσει την αναγκαιότητα εκτέλεσης συμπληρωματικών ερευνών, επισημαίνοντας έγκαιρα το ενδεχόμενο αυτό στην Υπηρεσία εντός της προβλεπόμενης για το σκοπό αυτό προθεσμίας (παρ. 8.2.2.2 της παρούσας). Σε περίπτωση που κρίνει ότι απαιτούνται συμπληρωματικές έρευνες υποχρεούται:

- να συντάξει σύμφωνα με τις κατευθυντήριες οδηγίες της Υπηρεσίας πρόγραμμα αναγκαίων συμπληρωματικών γεωτεχνικών ερευνών
- να υποβάλει το πρόγραμμα αυτό στην Υπηρεσία προς έγκριση.

Ο έλεγχος των τεχνικών μελετών και η διερεύνηση της αναγκαιότητας εκτέλεσης συμπληρωματικών ερευνών, κατά τις δύο προηγούμενες παραγράφους, υπάγεται στις διατάξεις της παρ. 4.1.1.(2) της παρούσας, που αφορά σε επαλήθευση των διατιθέμενων στοιχείων, για την οποία δεν προβλέπεται καταβολή αμοιβής στον Ανάδοχο, επειδή η δαπάνη της περιλαμβάνεται ανοιγμένα στις τιμές της προσφοράς.

Ο έλεγχος θα αναφέρεται στις εγκεκριμένες συμβατικές τεχνικές μελέτες ή/και έρευνες και θα έχει σκοπό τον εντοπισμό και, στη συνέχεια, συμπλήρωση τυχόν ελλείψεων και επί μέρους θεμάτων, με σκοπό να προκόψει με βάση τις εγκεκριμένες συμβατικές τεχνικές μελέτες, όπως αυτές που τυχόν θα

**«ΒΕΛΤΙΩΣΗ ΥΦΙΣΤΑΜΕΝΩΝ ΟΔΙΚΩΝ ΥΠΟΔΟΜΩΝ ΕΝΤΟΣ ΤΩΝ Δ.Κ ΠΕΡΙΣΤΑΣΗΣ ΚΑΙ ΚΑΛΙΘΕΑΣ ΤΗΣ Δ.Ε ΠΑΡΑΛΙΑΣ»**

συμπληρωθούν ως ανωτέρω, συνολικό έργο τεχνικά άρτιο και λειτουργικό που να ανταποκρίνεται στον προορισμό του και να επιτυγχάνει την προδιαγραφόμενη διάρκεια ζωής του.

Στην ίδια προθεσμία με αυτήν που αναφέρεται στις ανωτέρω παραγράφους 1.9.2 (1) και (2), ο Ανάδοχος θα υποβάλλει στη Διευθύνουσα Υπηρεσία τεχνική έκθεση που θα περιλαμβάνει τις παρατηρήσεις του μετά τον έλεγχο των προηγούμενων παραγράφων και επίσης τον αναλυτικό προϋπολογισμό της τελικής δαπάνης (σχέδιο Ανακεφαλαιωτικού Πίνακα Εργασιών) του έργου σύμφωνα με τα ανωτέρω.

Το σχέδιο Ανακεφαλαιωτικού Πίνακα Εργασιών θα συνοδεύεται από έκθεση, στην οποία θα αναφέρονται αναλυτικά οι προτεινόμενες από τον Ανάδοχο συμπληρώσεις των τεχνικών μελετών, με πλήρη τεκμηρίωσή τους και ανάλυση των προτεινόμενων με το σχέδιο Ανακεφαλαιωτικού Πίνακα Εργασιών, διαφοροποιήσεων των ποσοτήτων των συμβατικών εργασιών ή/και των τυχόν απαιτούμενων τιμών μονάδας νέων εργασιών.

Η υποβολή του υπόψη σχεδίου Ανακεφαλαιωτικού Πίνακα Εργασιών δεν αναστέλλει την υποχρέωση του Αναδόχου να εκτελεί το έργο, σύμφωνα με τις υπάρχουσες εγκεκριμένες τεχνικές μελέτες και να συμμορφώνεται με τα προβλεπόμενα στα συμβατικά τεύχη της εργολαβίας, μέχρις ότου αποφασισθούν αν και ποιες θα γίνουν δεκτές από τις αρμόδιες Υπηρεσίες.

Εφόσον προταθούν τροποποιητικές συμπληρώσεις των εγκεκριμένων μελετών, θα καλείται ο μελετητής που τις συνέταξε, προκειμένου να διατυπώσει τις απόψεις του, και κατά τα λοιπά θα εφαρμόζονται τα οριζόμενα στο ν.4412/16 (αρθ.144,κτλ.).

Οι εγκρίσεις, σύμφωνα με τα ανωτέρω, των αναγκαίων συμπληρώσεων εγκεκριμένων μελετών θα γίνονται με Απόφαση της Προϊστάμενης Αρχής, που εκδίδεται ύστερα από γνώμη του αρμοδίου Τεχνικού Συμβουλίου και κατά τα λοιπά ισχύουν τα αναφερόμενα στο ν.4412/16 (αρθ.144,κτλ.).

Σχετικά με τις αυξομειώσεις εργασιών ή τις νέες εργασίες που θα προκόψουν είτε από την εκπόνηση των μελετών των προηγούμενων παραγράφων, είτε από άλλες αιτίες, επισημαίνεται ότι έχει ισχύ ο ν. 4412/16 (αρθ.156,κτλ.).

Το χρονοδιάγραμμα κατασκευής του έργου θα αναπροσαρμοσθεί σύμφωνα με τις ενδεχόμενες τροποποιήσεις που θα αποδεχθεί η Υπηρεσία, βάσει των ανωτέρω προτάσεων του Αναδόχου, ύστερα από σύνταξη και έγκριση του κατά το νόμο προβλεπόμενου ΑΠΕ. Η αναπροσαρμογή του χρονοδιαγράμματος είναι δυνατόν να συνεπάγεται και παράταση των προθεσμιών (τμηματικών ή και συνολικής) εφόσον υπάρξει αρμόδια έγκριση.

**1.9.3 Εκπόνηση μελετών και Λήψη στοιχείων από τον Ανάδοχο, η αμοιβή των οποίων πρέπει να εμπεριέχεται ανοιγμένα στις τιμές της προσφοράς**

Ανεξάρτητα από τον έλεγχο της τεχνικής μελέτης και των τυχόν παρεπόμενων δραστηριοτήτων των παραγράφων 1.9.1 και 1.9.2 ανωτέρω, ο Ανάδοχος υποχρεούται να λάβει όλα τα στοιχεία που είναι αναγκαία για την εκτέλεση των έργων, τη σύνταξη των επιμετρήσεων και, γενικότερα, τη χρονική, ποσοτική, ποιοτική και οικονομική τεκμηρίωσή τους, όπως ορίζεται στην παρούσα, στην ΕΣΥ και τα λοιπά συμβατικά τεύχη. Στην κατηγορία αυτή εμπίπτουν, ενδεικτικά και όχι περιοριστικά, η αποτύπωση της μορφής του φυσικού εδάφους και η παράδοση των στοιχείων στη μορφή που ορίζεται, η τυχόν προσαρμογή των εγκεκριμένων οριστικών μελετών σε επίπεδο μελετών εφαρμογής, η σύνταξη και η παράδοση στην υπηρεσία πλήρους φακέλου τευχών και σχεδίων καθώς και η έκδοση όλων των απαιτούμενων αδειών όπως οικοδομικής άδειας, άδειας από οποιαδήποτε αρμόδια υπηρεσία του Υπουργείου πολιτισμού (αρχαιολογική κλπ), άδεια για σύνδεση με ηλεκτροφωτισμό-φυσικό αέριο-πυρόσβεση- ύδρευση-αποχέτευση κ.α η σύνταξη και ενημέρωση του χρονοδιαγράμματος αδειοδοτήσεων, μελετών, υποβολών, εργασιών κατασκευής, δοκιμών, ελέγχων κλπ., η σύνταξη και ενημέρωση προγράμματος διασφάλισης ποιότητας και το ΣΑΥ και ΦΑΥ, η εκπόνηση Μελετών Περιβαλλοντικών Επιπτώσεων για λατομεία, δανειοθαλάμους, χώρους απόθεσης κλπ. που τυχόν θα

**«ΒΕΛΤΙΩΣΗ ΥΦΙΣΤΑΜΕΝΩΝ ΟΔΙΚΩΝ ΥΠΟΔΟΜΩΝ ΕΝΤΟΣ ΤΩΝ Δ.Κ ΠΕΡΙΣΤΑΣΗΣ ΚΑΙ ΚΑΛΙΘΕΑΣ ΤΗΣ  
Δ.Ε ΠΑΡΑΛΙΑΣ»**

απαιτηθούν, η εκπόνηση μελετών και η σύνταξη σχεδίων σήμανσης και ασφάλισης των προσωρινών ρυθμίσεων της κυκλοφορίας κατά τη διάρκεια της κατασκευής, το Πρόγραμμα Ποιότητας Έργου, κλπ. Οι ως άνω μελέτες ή/και έρευνες θα εκπονηθούν σύμφωνα με τις κείμενες διατάξεις (ΠΔ 696/74, Ν 4412/16, Ν 3010/02 κλπ.) όπως έχουν τροποποιηθεί, κωδικοποιηθεί και ισχύουν σήμερα από ανεξάρτητη, προς την εργοληπτική επιχείρηση που συνιστά τον Ανάδοχο, Ομάδα Μελετών ή/και Ερευνών, που θα διαθέτει τα προσόντα που ορίζονται στην ΕΣΥ, ενώ θα πρέπει να δοθεί ιδιαίτερη προσοχή και να τεθεί υπόψη της Υπηρεσίας η αλληλουχία υποβολής όλων των μελετών ή/και ερευνών του έργου. Η υποβολή των μελετών αυτών θα γίνεται έγκαιρα στη Διευθύνουσα Υπηρεσία, για την αρμόδια έγκριση, που θα πραγματοποιείται σύμφωνα με όσα αναφέρονται στην ΕΣΥ.

Υπενθυμίζεται ότι τόσο για την εφαρμογή των μελετών, όσο και για την ποιότητα και αντοχή των έργων, μόνος υπεύθυνος είναι ο Ανάδοχος της κατασκευής και ο έλεγχος που θα ασκηθεί από την Υπηρεσία, δεν απαλλάσσει τον Ανάδοχο από την ευθύνη αυτή, ή την οποιαδήποτε άλλη που προκύπτει γι' αυτόν από τις συμβατικές του υποχρεώσεις και τις κείμενες διατάξεις.

#### **1.9.4 Τρόπος υποβολής, ελέγχου και εγκρίσεις μελετών του Αναδόχου**

Για την εκπόνηση και υποβολή των μελετών που αναφέρονται στο παρόν άρθρο 1.9, ο Ανάδοχος πέρα από το γενικό χρονοδιάγραμμα κατασκευής του έργου θα εκπονήσει και ειδικό αναλυτικό χρονοδιάγραμμα μελετών ή/και ερευνών, συνδυασμένο με το χρονοδιάγραμμα κατασκευής, το οποίο θα υποβάλει για έγκριση μέσα στην προβλεπόμενη στην παρ. θ.2.2.2 της παρούσας ή στην ΕΣΥ προθεσμία. Οι υποβολές των μελετών που θα εκπονήσει ο Ανάδοχος θα γίνουν σύμφωνα με το εγκεκριμένο χρονοδιάγραμμα μελετών του έργου.

Οι εγκρίσεις των υποβαλλομένων μελετών ή/και αποτελεσμάτων ερευνών θα γίνονται, υπό την προϋπόθεση επαρκούς πληρότητας και ορθότητάς των, μετά από έλεγχο, εντός της προθεσμίας που ορίζεται στην ΕΣΥ, λαμβάνοντας υπόψη και τον διατιθέμενο, από το χρονικό προγραμματισμό του έργου, χρόνο. Σε περίπτωση ελλιπούς ή λανθασμένης μελέτης ή/και έρευνας, η υποβολή θα επιστρέφεται και ο χρόνος ελέγχου και έγκρισης θα εκκινεί από τη συμπλήρωση / διόρθωση και επανυποβολή της. Ο χρόνος συμπλήρωσης / διόρθωσης και επανέλεγχου δεν αναγνωρίζεται ως αιτία καθυστέρησης των εργασιών του έργου και των μελετών ή/και ερευνών.

Η Υπηρεσία διατηρεί το δικαίωμα να προβεί σε λεπτομερή έλεγχο μερικών ή και του συνόλου των μελετών ή/και ερευνών του Αναδόχου, με ή χωρίς τη σύμπραξη Συμβούλων. Αν κατά τη διαδικασία ελέγχου προκύψουν αμφισβητήσεις ως προς την επάρκεια των σχετικών υπολογισμών ή των εφαρμοζομένων υπολογιστικών μεθόδων, η Υπηρεσία δύναται να ζητήσει πρόσθετους υπολογισμούς ή/και ελέγχους με την εφαρμογή άλλων συναφών υπολογιστικών μεθόδων.

Όλες οι υποβολές θα γίνονται στην Υπηρεσία σε τέσσερα (4) αντίτυπα εκ των οποίων η μια σειρά θα είναι τα πρωτότυπα σχέδια σε διαφάνειες. Σχετικά θα ακολουθείται η αντίστοιχη προδιαγραφή του ΠΔ 696/74 για την τευχοποίηση, συσκευασία κλπ.

Μετά την έγκριση η Υπηρεσία θα παραδίδει στον Ανάδοχο μια (1) θεωρημένη σειρά.

#### **1.9.5 Αλληλουχία μελετών και κατασκευών**

Ουδμία κατασκευή θα εκτελείται αν προηγουμένως δεν έχει εγκριθεί η τυχόν απαιτούμενη μελέτη. Τούτο αφορά και τα ενδιάμεσα στάδια κατασκευής των προσωρινών ή των μόνιμων έργων.

Ο Ανάδοχος οφείλει να προγραμματίσει κατάλληλα τις κατασκευαστικές του δραστηριότητες, ώστε να υπάρχει επαρκής χρόνος για την εκπόνηση των μελετών ή/και ερευνών και για τις αντίστοιχες εγκρίσεις.

Η έγκριση των μελετών ή/και ερευνών (υπολογισμών, σχεδίων, κλπ.) από την Υπηρεσία δεν απαλλάσσει τον Ανάδοχο από τις ευθύνες του που απορρέουν από τη σύμβαση.

Σε εξαιρετικές περιπτώσεις, που υφίσταται ανάγκη άμεσης κατασκευαστικής επέμβασης προς αποτροπή κινδύνου ατυχήματος, ο όρος της παρ. 1.9.4 (1) μπορεί, κατά την απόλυτη κρίση της Υπηρεσίας, να μην εφαρμόζεται. Όμως και τότε οι σχετικές εγκρίσεις θα ακολουθούν

**«ΒΕΛΤΙΩΣΗ ΥΦΙΣΤΑΜΕΝΩΝ ΟΔΙΚΩΝ ΥΠΟΔΟΜΩΝ ΕΝΤΟΣ ΤΩΝ Δ.Κ ΠΕΡΙΣΤΑΣΗΣ ΚΑΙ ΚΑΛΙΘΕΑΣ ΤΗΣ  
Δ.Ε ΠΑΡΑΛΙΑΣ»**

**1.9.6 Γλώσσα μελετών / ερευνών / σχεδίων**

Τόσο οι αναγραφές στα σχέδια όσο και οι παραδοχές μελέτης και οι υπολογισμοί θα είναι στην Ελληνική γλώσσα. Ξενόγλωσσες εκτυπώσεις θα είναι αποδεκτές μόνο για υπολογισμούς από ηλεκτρονικό υπολογιστή, εφόσον αυτοί συνοδεύονται από μετάφραση – υπόμνημα στην Ελληνική γλώσσα, που θα τύχει της αποδοχής της Υπηρεσίας.

**1.10 Παροχή και μέριμνα των τευχών**

Οι διαγωνιζόμενοι θα παραλάβουν τα τεύχη δημοπράτησης που αναφέρονται στη Διακήρυξη και υποχρεούνται να λάβουν γνώση των υπολοίπων τευχών, σχεδίων κλπ., στα γραφεία της Υπηρεσίας, σύμφωνα με τα οριζόμενα στη Διακήρυξη.

Οι διαγωνιζόμενοι υποχρεούνται να μελετήσουν και ενδεχόμενα να πάρουν αντίγραφα με μέριμνα και δαπάνη τους, οποιωνδήποτε από τα στοιχεία και τις μελέτες που υπάρχουν. Στοιχεία των μελετών, που υπάρχουν, μπορούν να προμηθευθούν οι διαγωνιζόμενοι από την Υπηρεσία.

Όμοια με τα ανωτέρω για τις μελέτες, οι διαγωνιζόμενοι μπορούν να μελετήσουν, και ενδεχόμενα να πάρουν αντίγραφα, με μέριμνα και δαπάνες τους, για όλες τις γεωτεχνικές ή/και άλλες έρευνες που έχουν εκτελεσθεί, μέσω της Υπηρεσίας.

Σχετικά με τις μελέτες που έχουν εκπονηθεί ή θα εκπονηθούν για το έργο, γίνεται αναφορά στο Άρθρο 1.9 της παρούσας.

Στον Ανάδοχο, κατά την υπογραφή της σύμβασης, θα χορηγηθεί μία σειρά των Τεχνικών Συγγραφών Υποχρεώσεων, Συμπληρωματικών Τεχνικών Προδιαγραφών, Οδηγιών Μελετών, Οδηγιών Ποιότητας, που αναφέρονται στην ΕΣΥ, ισχύουν και αφορούν στο έργο.

Τα συμβατικά τεύχη του έργου θα είναι στην κατοχή της Υπηρεσίας και θα φυλάσσονται με μέριμνά της. Στον Ανάδοχο, κατά την υπογραφή της σύμβασης, θα χορηγηθούν δύο σειρές θεωρημένων αντιγράφων σχεδίων των υπάρχουσών τεχνικών μελετών, καθώς και των τυπικών σχεδίων της Υπηρεσίας, εφόσον αυτά τα τελευταία διατίθενται. Ο Ανάδοχος μπορεί να παράγει για τις ανάγκες του πρόσθετα αντίγραφα των ανωτέρω τευχών, με μέριμνα και δαπάνες του.

Όλα τα τεχνικά έγγραφα, τεύχη, λογισμικό κλπ., που θα συνταχθούν από τον Ανάδοχο κατά την εκτέλεση του έργου, όπως, σχέδια, μελέτες, καταμετρητικά / επιμετρητικά στοιχεία, εφαρμογές προγραμμάτων Η/Υ κλπ. θα είναι στην κατοχή του Αναδόχου και θα φυλάσσονται με μέριμνά του, μέχρις ότου παραδοθούν οριστικά στην Υπηρεσία. Ο Ανάδοχος υποχρεούται να παρέχει στην Υπηρεσία αντίγραφα των ανωτέρω τευχών, με μέριμνα και δαπάνες του, όποτε ζητηθεί από την Υπηρεσία ή τους εκπροσώπους της.

Ο Ανάδοχος υποχρεούται να φυλάσσει επί τόπου του έργου ένα τουλάχιστον αντίγραφο των συμβατικών τευχών και των τυχόν τροποποιήσεών τους, των προδιαγραφών και προτύπων που αναφέρονται στα συμβατικά τεύχη, των τεχνικών τευχών που ο ίδιος συνέταξε κατά την προηγούμενη παράγραφο, καθώς και της αλληλογραφίας του έργου. Η Υπηρεσία θα δικαιούται να έχει πρόσβαση στα ανωτέρω κατά τις εργάσιμες ημέρες και ώρες ή κατά τις ώρες λειτουργίας του εργοταξίου, εφόσον αυτές υπερβαίνουν τις κατά τα ανωτέρω εργάσιμες.

Εφόσον υποπίπτει στην αντίληψη ενός εκ των συμβαλλομένων μερών σφάλμα ή ελάττωμα τεχνικής φύσης σε οποιοδήποτε έγγραφο, σχέδιο, μελέτη κλπ., που προορίζεται για χρήση κατά την εκτέλεση του έργου, το υπόψη μέρος θα ενημερώσει άμεσα το άλλο μέρος σχετικά.

**1.11 Καθυστέρηση στη χορήγηση σχεδίων ή οδηγιών**

Ο Ανάδοχος υποχρεούται να ειδοποιήσει εγγράφως την Υπηρεσία οποτεδήποτε διαφαίνεται περίπτωση καθυστέρησης ή, με οποιοδήποτε τρόπο, παρακώλυσης των εργασιών, σε περίπτωση κατά την οποία κάποιο σχέδιο, οδηγία κλπ. δεν παρασχεθεί σε αυτόν από την Υπηρεσία ή τους τυχόν συμβούλους της μέσα σε εύλογη διορία. Η έγγραφη ειδοποίηση θα περιέχει λεπτομέρειες του περιεχομένου του απαιτούμενου σχεδίου, οδηγίας κλπ., λεπτομερή αιτιολόγηση του σκοπού που αυτό θα εξυπηρετήσει, καθώς και της διορίας που αυτό θα πρέπει να τεθεί στη διάθεση του Αναδόχου, και λεπτομέρειες της

φύσης και της έκτασης των προβλημάτων που τυχόν θα δημιουργηθούν εάν το ζητούμενο έγγραφο, οδηγία κλπ. δεν εκδοθεί έγκαιρα.

Αν η Υπηρεσία καταστεί υπερήμερη στην έκδοση του κατά τα ανωτέρω αιτηθέντος εγγράφου, οδηγίας κλπ. και ο Ανάδοχος υποστεί αποδεδειγμένα καθυστέρηση ή αυξημένο κόστος κατά την εκπλήρωση των συμβατικών του υποχρεώσεων ως άμεσο αποτέλεσμα της υπόψη υπερημερίας της Υπηρεσίας, ο Ανάδοχος υποχρεούται να ενημερώσει εγγράφως την Υπηρεσία σχετικά και θα δικαιούται σύμφωνα με το άρθρο 20.1 της παρούσας:

- Να υποβάλει πλήρως αιτιολογημένη αίτηση παράτασης των προθεσμιών, εφόσον παραβιαστεί ή υπάρχει κίνδυνος παραβίασης τμηματικής ή συνολικής προθεσμίας του έργου (κατά τα Άρθρα 8.2 και 8.4 της παρούσας) και
- Να υποβάλει πλήρως αιτιολογημένη αίτηση για την καταβολή σε αυτόν αποζημίωσης μόνο για τις θετικές του ζημιές.

### **1.12 Κυριότητα και χρήση των εγγράφων του Αναδόχου από τον ΚΤΕ**

Ο Ανάδοχος διατηρεί τα δικαιώματα δημιουργού (copyright) και τα πνευματικά δικαιώματα των εγγράφων, σχεδίων, μελετών, λογισμικού, εφαρμογών λογισμικού κλπ., που αναφέρονται στην παρ.

1.10(7) ανωτέρω που συντάχθηκαν από αυτόν ή για λογαριασμό του με δική του δαπάνη. Με την υπογραφή της σύμβασης, ο Ανάδοχος θεωρείται ότι παραχωρεί στον ΚΤΕ και τους νόμιμους εκπροσώπους του το δωρεάν ανέκκλητο δικαίωμα της χρήσης των υπόψη εγγράφων, σχεδίων, μελετών, λογισμικού, εφαρμογών λογισμικού κλπ., συμπεριλαμβανομένου και του δικαιώματος τροποποιήσεων, βελτιώσεων κλπ. αυτών, καθώς και του δικαιώματος χρήσης των υπόψη τροποποιημένων ή/και βελτιωμένων εκδόσεων για τις ανάγκες του έργου καθ' όλη τη διάρκεια της ωφέλιμης ή της πραγματικής ζωής του έργου.

Η κυριότητα των προγραμμάτων Η/Υ και λογισμικού εμπορίου που τυχόν θα χρησιμοποιηθούν από τον Ανάδοχο παραμένει σε αυτόν, όμως ο ΚΤΕ έχει το δικαίωμα να τα χρησιμοποιεί χωρίς καμία επιβάρυνση και χωρίς κανένα περιορισμό κατά τη διάρκεια και για τις ανάγκες της σύμβασης.

Εάν τα κατά τα ανωτέρω έγγραφα, σχέδια, μελέτες, εφαρμογές προγραμμάτων Η/Υ κλπ. ευρίσκονται στην κατοχή του Αναδόχου, θα παραδοθούν στον ΚΤΕ κατά την με οποιοδήποτε τρόπο λήξη ή λύση της σύμβασης. Σε περίπτωση αρχείων με στοιχεία σε ηλεκτρονική μορφή, ο Ανάδοχος υποχρεούται να συνοδεύσει την παράδοσή τους με έγγραφη τεκμηρίωσή τους και με οδηγίες για την ανάκτηση / διαχείρισή τους.

### **1.13 Κυριότητα και χρήση των εγγράφων του ΚΤΕ από τον Ανάδοχο**

Ο ΚΤΕ διατηρεί τα δικαιώματα δημιουργού (copyright) και τα πνευματικά δικαιώματα των ΤΣΥ (ΓΤΣΥ και ΕΤΣΥ), των τεχνικών ή άλλων μελετών, των εγχειριδίων ποιότητας, των τυπικών σχεδίων κλπ. που συντάχθηκαν από αυτόν ή για λογαριασμό του. Ο Ανάδοχος θα έχει το δικαίωμα, με μέριμνα και δαπάνη του, να χρησιμοποιήσει και να παράγει αντίγραφα των υπόψη εγγράφων για τις ανάγκες της σύμβασης. Τα υπόψη έγγραφα δεν θα αντιγραφούν, κοινοποιηθούν ή χρησιμοποιηθούν, κατά οποιοδήποτε τρόπο, από τρίτα πρόσωπα πέραν του Αναδόχου και των υπεργολάβων του, παρά μόνο για τις ανάγκες του έργου και με την έγγραφη συγκατάθεση της Υπηρεσίας.

### **1.14 Εμπιστευτικότητα**

Ο Ανάδοχος υποχρεούται να θέσει υπόψη της Υπηρεσίας όλα τα στοιχεία που θα του ζητηθούν εκάστοτε, ακόμα και τα θεωρούμενα ως εμπιστευτικά (κοστολογικά κ.ά.), που εύλογα θα επιτρέψουν στην Υπηρεσία να διαπιστώσει τη συμμόρφωση του Αναδόχου με τις συμβατικές του υποχρεώσεις. Εκτός εάν ορίζεται διαφορετικά στην ΕΣΥ, ο Ανάδοχος αναλαμβάνει να τηρήσει εμπιστευτικά και να μην γνωστοποιήσει προς τρίτους (συμπεριλαμβανομένων των εκπροσώπων του ελληνικού και διεθνούς τύπου, γραπτού ή/και ηλεκτρονικού) οποιαδήποτε έγγραφα ή/και πληροφορίες, που θα περιέλθουν σε γνώση του κατά την εκτέλεση του έργου και την εκπλήρωση των υποχρεώσεών του, χωρίς προηγούμενη έγγραφη άδεια του ΚΤΕ.

**Δ.Ε ΠΑΡΑΛΙΑΣ»**

**1.15 Συμμόρφωση με το θεσμικό πλαίσιο – τήρηση αστυνομικών διατάξεων**

Ο Ανάδοχος αναλαμβάνει τη συμβατική υποχρέωση να τηρείτο σύνολο των κανόνων του εσωτερικού δικαίου, την κοινοτική νομοθεσία, καθώς και τη διεθνή νομοθεσία, που έχει καταστεί εσωτερικό δίκαιο. Η κατά τα προηγούμενα συμβατική υποχρέωση του Αναδόχου αναφέρεται στους κανόνες δικαίου που διέπουν τις πράξεις ή παραλείψεις εκπλήρωσης των συμβατικών του υποχρεώσεων ή πράξεις ή παραλείψεις που έγιναν κατά την εκπλήρωση των υποχρεώσεων του αυτών και βρίσκονται σε συνάφεια με αυτές. Επιπροσθέτως, ο Ανάδοχος αναλαμβάνει τη συμβατική υποχρέωση να τηρεί τους κανόνες δικαίου της εσωτερικής νομοθεσίας άλλων κρατών, εφόσον οι τελευταίοι διέπουν πράξεις ή παραλείψεις εκπλήρωσης των συμβατικών του υποχρεώσεων ή πράξεις ή παραλείψεις που έγιναν κατά την εκπλήρωση των υποχρεώσεων του αυτών και βρίσκονται σε συνάφεια με αυτές.

Οι ανωτέρω υποχρεώσεις του Αναδόχου επεκτείνονται και στην τήρηση του δικαίου της διεθνούς ευθύνης για τις περιπτώσεις που τυχόν έχουν εφαρμογή και της οποίας ο μηχανισμός κινείται αυτόματα και απειλούνται κυρώσεις τόσο κατά του υπαίτιου Αναδόχου όσο και κατά του κράτους της υπηκοότητάς του ή της έδρας του.

Επίσης ο Ανάδοχος αναλαμβάνει την υποχρέωση να ανακοινώνει αμέσως στην Υπηρεσία το περιεχόμενο όλων των δικογράφων ή άλλων δημοσίων ή ιδιωτικών εγγράφων, που του κοινοποιούνται και αναφέρονται στην εκπλήρωση των συμβατικών του υποχρεώσεων. Η υποχρέωσή του αυτή καλύπτει και έγγραφα που εκδόθηκαν από αρχές της αλλοδαπής.

Ο Ανάδοχος, ως υπεύθυνος για την τήρηση των Νόμων, των Αστυνομικών και λοιπών διατάξεων, υποχρεούται ειδικότερα να ανακοινώνει χωρίς αμέλεια στη Διευθύνουσα Υπηρεσία τις σχετικές διαταγές και εντολές των διαφόρων Αρχών σχετικά με υποδεικνυόμενα μέτρα ελέγχου και ασφαλείας κλπ., που απευθύνονται ή κοινοποιούνται σε αυτόν κατά τη διάρκεια της ισχύος της σύμβασης.

**1.16 Ευθύνη μελών κοινοπραξίας**

Η ευθύνη μελών Κοινοπραξίας διέπεται από τα οριζόμενα στο ν. 4412/16 (αρθ.140,κτλ.).

**2 Ο ΕΡΓΟΔΟΤΗΣ (ΚΤΕ)**

**2.1 Απαλλοτριώσεις**

Ο ΚΤΕ αναλαμβάνει την υποχρέωση να ενεργήσει όλες τις απαιτούμενες διατυπώσεις για την απαλλοτρίωση δημοτικών, κοινοτικών, Ν.Π.Δ.Α. ή ιδιωτικών γηπέδων, κατοικιών κλπ., απαραίτητων για την εκτέλεση των μονίμων έργων, υπέχοντας και όλες τις υλικές και δικαστικές ευθύνες για τη διαδικασία των υπόψη απαλλοτριώσεων.

Ο ΚΤΕ υποχρεούται, μέσα σε εύλογο χρονικό διάστημα που ορίζεται στην ΕΣΥ από την εγκατάσταση του Αναδόχου, να παραδώσει στον Ανάδοχο τα απαραίτητα για την εκτέλεση των έργων γήπεδα, ελεύθερα από κάθε δέσμευση.

Περαιτέρω αναφορά στις απαλλοτριώσεις γίνεται στην ΕΣΥ, με ή χωρίς παραπομπή στην Τεχνική Περιγραφή του έργου. Η Υπηρεσία έχει λάβει υπόψη της την πρόοδο των απαλλοτριώσεων κατά τη σύνταξη των όρων δημοπράτησης και για τον καθορισμό των τυχόν τμηματικών προθεσμιών και της συνολικής προθεσμίας. Αντίστοιχα ο Ανάδοχος θεωρείται, ότι έχει λάβει υπόψη του το γεγονός αυτό κατά τη διαμόρφωση της προσφοράς του και για τη διαμόρφωση του χρονοδιαγράμματος, εξασφαλίζοντας τη μέγιστη δυνατή ανάπτυξη εργασιών.

Εκτός αν ρητά ορίζεται το αντίθετο στην ΕΣΥ, ο ΚΤΕ ουδεμία υποχρέωση αναλαμβάνει για να απαλλοτριώσει ή και παραχωρήσει χώρους για ίδρυση λατομείων, για δανειοληψία, για απόθεση, για εγκαταστάσεις εργοταξίων κλπ. Οι χώροι αυτοί θα πρέπει να εξευρεθούν και ενοικιαστούν ή/και αγοραστούν από τον Ανάδοχο με αποκλειστική του μέριμνα και δαπάνη.

**2.2 Άδειες και Εγκρίσεις**

Ο Ανάδοχος υποχρεούται στην έκδοση ή εξασφάλιση, με μέριμνα, ευθύνη και δαπάνες του, των κάθε είδους αδειών ή υποχρεωτικών παραστατικών στοιχείων που προβλέπονται από τη νομοθεσία ή

**«ΒΕΛΤΙΩΣΗ ΥΦΙΣΤΑΜΕΝΩΝ ΟΔΙΚΩΝ ΥΠΟΔΟΜΩΝ ΕΝΤΟΣ ΤΩΝ Δ.Κ ΠΕΡΙΣΤΑΣΗΣ ΚΑΙ ΚΑΜΙΘΕΑΣ ΤΗΣ  
Δ.Ε ΠΑΡΑΛΙΑΣ»**

αλλαχού και που είναι απαραίτητες προϋποθέσεις για την εκτέλεση των κάθε είδους εργασιών. Προς τούτο ο Ανάδοχος θα πρέπει να υποβάλλει το σχετικό αίτημά του στην, κατά περίπτωση, αρμόδια Υπηρεσία του ΚΤΕ ή αλλού. Παράλληλα οφείλει να κοινοποιεί το αίτημά του (με αντίγραφα όλων των συναφών δικαιολογητικών) στην Επίβλεψη. Η υποχρέωση αυτή ισχύει και για τις περιπτώσεις αδειών ή υποχρεώσεων χρηματοοικονομικής φύσης.

Εκτός αν ρητά ορίζεται το αντίθετο στην ΕΣΥ, ο ΚΤΕ ουδεμία υποχρέωση αναλαμβάνει για να παράσχει στον Ανάδοχο τις απαιτούμενες διοικητικές άδειες για τη διενέργεια των πράξεων εκπλήρωσης των συμβατικών του υποχρεώσεων.

Όσον αφορά άδειες που μπορούν να εκδοθούν κατά διακριτική ευχέρεια της αρμόδιας διοικητικής αρχής, ο Ανάδοχος εξακολουθεί να φέρει αποκλειστικά τον κίνδυνο μη έκδοσής τους. Κατ' εξαίρεση, ο ΚΤΕ αναλαμβάνει την υποχρέωση να τον συνδράμει, εφόσον συντρέχουν οι ακόλουθες προϋποθέσεις:

- Ο νόμος καταλείπει στον ΚΤΕ τη διακριτική ευχέρεια να παράσχει τη συνδρομή αυτή ή όχι.
- Η παροχή της συνδρομής αυτής δεν θα συνιστούσε κακή χρήση της διακριτικής του ευχέρειας ή κατάχρηση εξουσίας.

Ο ΚΤΕ αναλαμβάνει να παράσχει τη συνδρομή του κατόπιν σχετικού αιτήματος του Αναδόχου και μόνο με τους τύπους και τα μέσα, που του επιτρέπει ή του επιβάλλει η κατά περίπτωση εφαρμοστέα για την έκδοσή της άδειας διοικητική ή αποδεικτική διαδικασία.

Για τη θέση των ήλεκτρο μηχανολογικών εγκαταστάσεων σε λειτουργική ετοιμότητα απαιτείται η έκδοση των αδειών λειτουργίας από το Υπουργείο Βιομηχανίας ή/και από τη ΔΕΗ. Ο Ανάδοχος υποχρεούται στη σύνταξη των σχεδίων και λοιπών στοιχείων που απαιτούνται και την έγκαιρη ενέργεια, ώστε να μην προκύπτει καμία καθυστέρηση για την έναρξη λειτουργίας των εγκαταστάσεων. Σχετικά με την προστασία του περιβάλλοντος, για τις σχετικές άδειες και διαδικασίες γίνεται αναφορά στο άρθρο 4.18 της παρούσας.

Σχετικά με την αδειοδότηση για αδρανή υλικά, λατομεία, δανειοθαλάμους και χώρους απόθεσης, ισχύουν τα προβλεπόμενα στο Άρθρο 4.19 της παρούσας.

Δεν χορηγείται στον Ανάδοχο ατέλεια ή απαλλαγή από τους δασμούς και τους υπόλοιπους φόρους, εισφορές και δικαιώματα στα υλικά και είδη εξοπλισμού του έργου. Κάθε τυχούσα απαλλαγή, που θα δοθεί κατά την εκτέλεση του έργου, από οποιαδήποτε από τις ανωτέρω επιβαρύνσεις, θα εκπίπτει προς όφελος του έργου.

Ο Ανάδοχος δεν απαλλάσσεται από τα τέλη διοδίων των κάθε είδους μεταφορικών του μέσων. Επίσης ο Ανάδοχος δεν απαλλάσσεται από τους δασμούς και από κάθε άλλο φόρο, τέλος ή δικαίωμα υπέρ του Δημοσίου, για καύσιμα και λιπαντικά, σύμφωνα με το Ν.2366/53 (ΦΕΚ 83Α/10.4.53) Ν.1081/71 (ΦΕΚ 273Α/27.12.71) και Ν.893/79 (ΦΕΚ 86Α/28.4.79).

### **2.3 Προσωπικό του ΚΤΕ**

Ο ΚΤΕ θα είναι υπεύθυνος να διασφαλίσει ότι το προσωπικό του, οι συνεργάτες του, οι τυχόν σύμβουλοι του και οι τυχόν λοιποί εργολήπτες που εργάζονται για λογαριασμό του στο εργοτάξιο:

- Συνεργάζονται με τον Ανάδοχο στα πλαίσια της εκπλήρωσης των υποχρεώσεων του σύμφωνα με το Άρθρο 4.6 της παρούσας
- Συμπεριφέρονται κατά τρόπο που προσήκει με τα όσα απαιτούνται από τον Ανάδοχο στα πλαίσια των άρθρων 4.8 και 4.18.

### **2.4 Εκπλήρωση οικονομικών υποχρεώσεων του ΚΤΕ**

Ισχύουν τα οριζόμενα στο ν.4412/16 (αρθ.152, 137, κτλ).

### **2.5 Αξιώσεις του ΚΤΕ**

Εάν ο ΚΤΕ θεωρεί ότι δικαιούται οποιαδήποτε αποζημίωση σύμφωνα με τα οριζόμενα στα συμβατικά τεύχη και στα πλαίσια της σύμβασης, η Υπηρεσία θα ειδοποιήσει τον Ανάδοχο σχετικά, εγγράφως και τεκμηριωμένα. Το παρόν άρθρο δεν αφορά κατ' αρχήν περιπτώσεις εκπλήρωσης υποχρεώσεων του Αναδόχου, όπως, π.χ., εκείνων των Άρθρων 4.20,4.21 κλπ. της παρούσας ή/και άλλων που απορρέουν

## **«ΒΕΛΤΙΩΣΗ ΥΦΙΣΤΑΜΕΝΩΝ ΟΔΙΚΩΝ ΥΠΟΔΟΜΩΝ ΕΝΤΟΣ ΤΩΝ Δ.Κ ΠΕΡΙΣΤΑΣΗΣ ΚΑΙ ΚΑΛΙΘΕΑΣ ΤΗΣ Δ.Ε ΠΑΡΑΛΙΑΣ»**

από τη σύμβαση, οι οποίες αυτονόητα θα τακτοποιούνται αυτόματα από τον Ανάδοχο χωρίς ανάγκη όχλησης εκ μέρους της Υπηρεσίας, όπως επίσης δεν αφορά σε περιπτώσεις επιβολής προστίμων ή/και ποινικών ρητρών στον Ανάδοχο.

Η ειδοποίηση θα κατατίθεται το συντομότερο δυνατό από το χρόνο κατά τον οποίο υπέπεσε στην αντίληψη του ΚΤΕ το γεγονός ή οι περιστάσεις που στοιχειοθετούν την αξίωσή του και μέσα στις εκάστοτε προθεσμίες που τυχόν ορίζονται στην παρούσα και στις ισχύουσες διατάξεις του Άρθρου 1.5 της παρούσας. Στην ειδοποίηση θα καθορίζεται και η προθεσμία μέσα στην οποία πρέπει να καταβληθούν τα οφειλόμενα.

Σε περίπτωση μη εμπρόθεσμης καταβολής των οφειλόμενων από τον Ανάδοχο, οι σχετικές δαπάνες θα επιβαρύνονται με το νόμιμο τόκο υπερημερίας. Σε περίπτωση που παρέλθει τρίμηνο χωρίς η καταβολή να έχει συντελεστεί, ο ΚΤΕ έχει το δικαίωμα:

- να συμψηφίσει το σχετικό ποσό (με τους τόκους υπερημερίας) με επόμενη καταβολή προς τον Ανάδοχο, αν υπάρχει, είτε
- να εκπέσει το σχετικό ποσό (με τους τόκους υπερημερίας) από τις οποιοσδήποτε φύσης εγγυήσεις του Αναδόχου που έχει στα χέρια του, είτε
- να αναζητήσει το οφειλόμενο ποσό (με τους τόκους υπερημερίας) με τις νόμιμες διαδικασίες είσπραξης οφειλής προς το Δημόσιο.

Οι τόκοι υπερημερίας θα υπολογίζονται από την ημερομηνία κοινοποίησης προς τον Ανάδοχο των οφειλόμενων ποσών.

### **3 Ο ΕΠΙΒΛΕΠΩΝ**

#### **3.1 Καθήκοντα και δικαιοδοσία του Επιβλέποντα**

Η Υπηρεσία διοικεί, παρακολουθεί και επιβλέπει το έργο και εκπροσωπείται από το προσωπικό επίβλεψης του έργου, το οποίο διευθύνει ο Προϊστάμενος της Διευθύνουσας Υπηρεσίας. Ο Ανάδοχος υπόκειται στον έλεγχο της Υπηρεσίας και οφείλει να επιτρέπει ελεύθερα την είσοδο στους επιβλέποντες και σε όλους τους εντεταλμένους για την επίβλεψη του έργου υπαλλήλους της Υπηρεσίας, όπως επίσης και στους συμβούλους, που τυχόν θα χρησιμοποιήσει η Υπηρεσία για να τη συνδράμει και για όποιον άλλο η Υπηρεσία αποφασίσει να δώσει σχετική έγκριση.

Το γεγονός ότι η Υπηρεσία επιβλέπει το έργο δεν απαλλάσσει τον Ανάδοχο από οποιαδήποτε ευθύνη που προκύπτει από τις συμβατικές του υποχρεώσεις και τους ισχύοντες νόμους (βλ. και άρθρο 17.2 της παρούσας).

Κατά τα λοιπά ισχύουν τα οριζόμενα στο ν.4412/16 (αρθ.136,κτλ).

#### **3.2 Μεταβίβαση αρμοδιοτήτων εκ μέρους του Επιβλέποντα**

Ισχύουν τα οριζόμενα στις παρ. 3.1(1) και 3.1(3) ανωτέρω.

#### **3.3 Οδηγίες του Επιβλέποντα**

Ο Ανάδοχος έχει την υποχρέωση να συμμορφώνεται προς τις προφορικές ή έγγραφες εντολές της Υπηρεσίας που δίνονται για την κανονική και έντεχνη εκτέλεση του έργου. Κατά τα λοιπά ισχύοντα οριζόμενα στο ν.4412/16 (αρθ.138,κτλ).

### **4 Ο ΑΝΑΔΟΧΟΣ**

#### **4.1 Υποχρεώσεις του Αναδόχου**

##### **4.1.1 Επαλήθευση στοιχείων που χορηγούνται**

Ο Ανάδοχος υποχρεούται, μετά την υπογραφή της σύμβασης, αλλά και όλοι οι διαγωνιζόμενοι κατά τη φάση του διαγωνισμού εφόσον το κρίνουν αναγκαίο, να επαληθεύσει όλα τα στη διάθεσή τους στοιχεία από την Υπηρεσία και να εκτελέσει και τυχόν συμπληρωματικές έρευνες και μελέτες εφαρμογής, προκειμένου να οριστικοποιηθούν τα κατασκευαστικά σχέδια των έργων



**«ΒΕΛΤΙΩΣΗ ΥΦΙΣΤΑΜΕΝΩΝ ΟΔΙΚΩΝ ΥΠΟΔΟΜΩΝ ΕΝΤΟΣ ΤΩΝ Δ.Κ ΠΕΡΙΣΤΑΣΗΣ ΚΑΙ ΚΑΛΙΘΕΑΣ ΤΗΣ Δ.Ε ΠΑΡΑΛΙΑΣ»**

Η επαλήθευση των διατιθεμένων στοιχείων με επί τόπου μετρήσεις υπάγεται στην κατηγορία των ειδικών υποχρεώσεων του Αναδόχου, για τις οποίες δεν προβλέπεται καταβολή αμοιβής στον Ανάδοχο. Σχετικά με την αποτύπωση της μορφής του φυσικού εδάφους ισχύουν τα αναφερόμενα στα Άρθρο 4.7 της παρούσας.

#### **4.1.2 Κατασκευή του έργου**

Ο Ανάδοχος υποχρεούται να κατασκευάσει το έργο σύμφωνα με τα οριζόμενα στο ν.4412/16.

Ο Ανάδοχος πρέπει να εκτελέσει τα διάφορα έργα σύμφωνα με τους κανόνες της τέχνης και σύμφωνα με τις διατάξεις της παρούσας και τα σχέδια της εγκεκριμένης μελέτης ή/και της μελέτης εφαρμογής, που θα υποβάλει στην Υπηρεσία. Ο Ανάδοχος διατηρεί την πλήρη ευθύνη για την καλή εκτέλεση των εργασιών (βλ. και Άρθρο 17.2 της παρούσας).

#### **4.1.3 Διευκολύνσεις προς την Υπηρεσία**

Ο Ανάδοχος υποχρεούται, εντός της προθεσμίας που προβλέπεται στην παρ. θ.2.2.2 της παρούσας και με δικές του δαπάνες, να παραχωρήσει στην Επίβλεψη κατάλληλο χώρο γραφείου μετά χώρων στάθμευσης τροχοφόρων, αποδεκτό από την Υπηρεσία, για το προσωπικό της Επίβλεψης, τους εκπροσώπους της, και τους τυχόν συμβούλους της. Το γραφείο αυτό θα κατασκευασθεί εντός του εργοταξίου και παραπλεύρως προς το Γραφείο του Αναδόχου και θα πληροί τους όρους που ορίζονται στην ΕΣΥ.

#### **4.2 Εγγύηση καλής εκτέλεσης**

Ο Ανάδοχος υποχρεούται για παροχή εγγύησης καλής εκτέλεσης των κατασκευών του έργου σύμφωνα με τις διατάξεις του ν.4412/16 (άρθρο 72, κτλ). Το κείμενο της εγγυητικής επιστολής καλής εκτέλεσης θα πρέπει να είναι σύμφωνο με το σχετικό υπόδειγμα της Υπηρεσίας, εφόσον υπάρχει.

#### **4.3 Νόμιμος Εκπρόσωπος Αναδόχου**

Σύμφωνα με όσα ορίζονται στο ν.4412/16 σχετικά με το προσωπικό του Αναδόχου, ισχύουν και τα ακόλουθα:

- Το βραδύτερο σε τριάντα (30) ημερολογιακές μέρες από την υπογραφή της σύμβασης κατασκευής του έργου, θα αναλάβει τα καθήκοντά του ο προϊστάμενος του εργοταξιακού γραφείου και γενικός διευθυντής του έργου για λογαριασμό του Αναδόχου. Ο προϊστάμενος του εργοταξιακού γραφείου θα διαθέτει τα προσόντα και την εμπειρία που ορίζονται σχετικά στην ΕΣΥ.
- Για την έγκριση του ανωτέρω προτεινόμενου προϊστάμενου του εργοταξιακού γραφείου, ο Ανάδοχος θα υποβάλει στην Υπηρεσία όλες τις πληροφορίες, πιστοποιητικά και λοιπά λεπτομερή στοιχεία, που θα αφορούν στα προσόντα και στην εμπειρία του. Η Υπηρεσία μπορεί, κατά την απόλυτη κρίση της, να μην δώσει την έγκρισή της για τον προτεινόμενο, σε περίπτωση κατά την οποία θεωρήσει ότι αυτός δεν έχει τα απαραίτητα προσόντα και πείρα ή δεν είναι κατάλληλος για την ανωτέρω θέση. Ο προϊστάμενος του εργοταξιακού γραφείου οφείλει να ομιλεί, διαβάζει και γράφει άριστα την Ελληνική γλώσσα. Σε αντίθετη περίπτωση θα υπάρχει μόνιμα ειδικός τεχνικός διερμηνέας.
- Ο προϊστάμενος του εργοταξιακού γραφείου θα είναι αποκλειστικής απασχόλησης για το υπόψη έργο και η απουσία του από το εργοτάξιο θα είναι αιτιολογημένη και θα οφείλεται μόνο σε λόγους που έχουν να κάνουν με εκτός εργοταξίου απασχόληση που αφορά στο υπόψη έργο. Όταν ο προϊστάμενος του εργοταξιακού γραφείου απουσιάζει, ως ανωτέρω, θα υπάρχει στο εργοτάξιο ο αναπληρωτής του που θα έχει εγκριθεί από την Υπηρεσία.
- Ο προϊστάμενος του εργοταξιακού γραφείου θα είναι πλήρως εξουσιοδοτημένος με συμβολαιογραφικό πληρεξούσιο να εκπροσωπεί τον Ανάδοχο σε όλα τα θέματα του εργοταξίου, περιλαμβανομένης της παραλαβής των εντολών, ειδοποιήσεων, οδηγιών ή παρατηρήσεων της Υπηρεσίας επί τόπου του έργου και της υπογραφής κάθε εγγράφου και στοιχείου που η υπογραφή του προβλέπεται επί τόπου του έργου (παραλαβές, επιμετρήσεις, ημερολόγια κλπ).
- Ο προϊστάμενος του εργοταξιακού γραφείου είναι αρμόδιος για την έγκαιρη, έντεχνη, άρτια και ασφαλή εκτέλεση των εργασιών και για τη λήψη και εφαρμογή των απαιτούμενων μέτρων προστασίας

**«ΒΕΛΤΙΩΣΗ ΥΦΙΣΤΑΜΕΝΩΝ ΟΔΙΚΩΝ ΥΠΟΔΟΜΩΝ ΕΝΤΟΣ ΤΩΝ Δ.Κ ΠΕΡΙΣΤΑΣΗΣ ΚΑΙ ΚΑΛΙΘΕΑΣ ΤΗΣ  
Δ.Ε ΠΑΡΑΛΙΑΣ»**

και ασφάλειας των εργαζομένων στο έργο, καθώς και κάθε τρίτου. Γι αυτό ο προϊστάμενος του εργοταξιακού γραφείου πρέπει να υποβάλει στην Υπηρεσία υπεύθυνη δήλωση, με την οποία να αποδέχεται το διορισμό του και τις ευθύνες του.

- Η Υπηρεσία δύναται κατά την απόλυτη κρίση της να ανακαλέσει την έγγραφη έγκρισή της για τον ορισμό του προϊστάμενου του εργοταξιακού γραφείου ή του αναπληρωτή του, οπότε ο Ανάδοχος υποχρεούται να τους απομακρύνει και να τους αντικαταστήσει με άλλους, των οποίων ο διορισμός θα υπόκειται επίσης στην έγγραφη έγκριση της Υπηρεσίας.

- Ρητά καθορίζεται ότι ο διορισμός των υπόψη προσώπων του Αναδόχου σε καμία περίπτωση δεν απαλλάσσει τον τελευταίο από τις ευθύνες και τις υποχρεώσεις του, ο δε Ανάδοχος παραμένει πάντοτε αποκλειστικά και εξ ολοκλήρου υπεύθυνος απέναντι στην Υπηρεσία.

#### **4.4 Υπεργολάβοι**

Ισχύουν τα οριζόμενα στο Ν.4412/16 (αρθ.165,κτλ.).

Σε περίπτωση χρησιμοποίησης υπεργολάβων για την εκτέλεση ειδικής φύσης εργασιών, ο Ανάδοχος παραμένει μόνος και αποκλειστικός υπεύθυνος για τις υπόψη εργασίες, τις συνυφασμένες συνέπειες και ευθύνες, έστω και αν οι υπεργολάβοι αυτοί έχουν τύχει της έγκρισης της Υπηρεσίας.

Η Υπηρεσία διατηρεί το δικαίωμα να ζητήσει κάθε στοιχείο (συμβατικό, οικονομικό, προόδου, ολοκλήρωσης κλπ.) που σχετίζεται με την εκπλήρωση των υποχρεώσεων των υπεργολάβων, ως εάν αυτά αφορούσαν την εκπλήρωση συμβατικών υποχρεώσεων του Αναδόχου κατά τη σύμβαση.

#### **4.5 Εκχώρηση δικαιωμάτων Υπεργολαβίας**

Ισχύουν τα οριζόμενα στο Ν.4412/16 (αρθ.164,165,166,κτλ.).

#### **4.6 Συνεργασία με τον Κύριο του Έργου, το προσωπικό της Επίβλεψης και με τρίτους**

Γενικά ισχύουν τα οριζόμενα στον Ν.4412/16.

Ο Ανάδοχος υποχρεούται να διευκολύνει την εκτέλεση εργασιών από την Υπηρεσία ή από άλλους εργολήπτες που χρησιμοποιούνται από τον Κύριο του Έργου σε εργασίες παράπλευρων χώρων, που δεν περιλαμβάνονται στη σύμβαση του, ενώ πρέπει να συνεργαστεί, κατά το δυνατόν, με τους τυχόν προηγούμενους ή επόμενους αναδόχους των έργων για την τάχιστα αποτύπωση και παραλαβή της παρούσας κατάστασης των έργων ως έχουν.

Ενδεικτικά, αναφέρονται ως μέτρα διευκόλυνσης, η εξασφάλιση διελεύσεων (οχημάτων / μηχανημάτων / προσωπικού / υλικών) άλλων εργοληπτών, η ρύθμιση της σειράς των εργασιών του ώστε να συντονίζονται με τις εργασίες από την παρουσία άλλων εργοληπτών στους χώρους εκτέλεσης των εργασιών ή/και από την εγκατάσταση εξοπλισμού του ΚΤΕ ή άλλων. Κατά τον ίδιο τρόπο θα πρέπει να συμπεριφέρεται και με τα συνεργεία ή τους εργολήπτες των Εταιρειών και Οργανισμών Κοινής Ωφέλειας, που τυχόν θα εργάζονται στα εργοτάξια ή τις παρυφές του έργου.

#### **4.7 Τοπογραφικά στοιχεία και έλεγχοι – χαράξεις – τοπογραφικά διαγράμματα**

Ο Ανάδοχος υποχρεούται να παρέχει για αποκλειστική χρήση της Υπηρεσίας, σε όλη τη διάρκεια εκτέλεσης των έργων, όλα τα όργανα ελέγχου, τα βοηθητικά εξαρτήματα και το κατάλληλο προσωπικό, που είναι αναγκαία για όλους τους τοπογραφικούς ελέγχους που θα απαιτηθούν σε όλες τις φάσεις κατασκευής του έργου.

Ο Ανάδοχος, πριν αρχίσει κάθε μόνιμη εργασία, πρέπει να εγκαταστήσει ένα ολοκληρωμένο σύστημα μόνιμων υψομετρικών αφετηριών (REPERES) στα διάφορα τμήματα του έργου, όπως απαιτείται ή σύμφωνα με τις οδηγίες που θα του δοθούν (άρθρο 114, ΠΔ 696/74).

Οι ανωτέρω αφετηρίες θα τοποθετηθούν με κλειστή όδευση, θα οριοθετηθούν και θα προστατευθούν από κάθε πιθανή φθορά και θα είναι εκτός εύρους κατάληψης των κατασκευών, ώστε να μη θίγονται και να είναι προσβάσιμες ανεξάρτητα των εκτελούμενων εργασιών. Η τοποθέτηση, οριοθέτηση, προστασία και εξασφάλιση των εν λόγω υψομετρικών αφετηριών, θα γίνει με δαπάνες του Αναδόχου, που θεωρούνται ανηγμένες στις τιμές προσφοράς του έργου.

**«ΒΕΛΤΙΩΣΗ ΥΦΙΣΤΑΜΕΝΩΝ ΟΔΙΚΩΝ ΥΠΟΔΟΜΩΝ ΕΝΤΟΣ ΤΩΝ Δ.Κ ΠΕΡΙΣΤΑΣΗΣ ΚΑΙ ΚΑΛΙΘΕΑΣ ΤΗΣ Δ.Ε ΠΑΡΑΛΙΑΣ»**

Μέσα στις υποχρεώσεις του μηχανικού εξοπλισμού του Αναδόχου περιλαμβάνεται και ο κατάλληλος τοπογραφικός εξοπλισμός, που θα βρίσκεται συνέχεια επί τόπου του έργου, με τον οποίο θα γίνονται οι χαράξεις των έργων και οι τοπογραφικοί και λοιποί γεωμετρικοί έλεγχοι της κατασκευής. Ο υπόψη τοπογραφικός εξοπλισμός θα είναι σύμφωνος με τα οριζόμενα στην ΕΣΥ.

Ο Ανάδοχος υποχρεούται να υποβάλλει στην Υπηρεσία για έγκριση μεθοδολογία τοπογραφικών εργασιών, χαράξεων και ελέγχων της κατασκευής (εκχερνώσεις, εκσκαφές, επιχώματα, εξυγίανση εδαφών, χαράξεις τεχνικών έργων και κτιρίων κάθε φύσης, οριζοντιογραφικά και υψομετρικά σε όλα τα στάδια, σκυροδετήσεις, οδοστρωσία, ασφαλτικές στρώσεις σταθερού ή μεταβλητού πάχους, ασφαλτικές διορθωτικές στρώσεις κλπ.). Η μεθοδολογία αυτή θα πρέπει να υποβληθεί μέσα στην τμηματική προθεσμία της παρ. 8.2.2.2 της παρούσας. Η μεθοδολογία αυτή θα πρέπει να είναι σύμφωνη με τις ΤΣΥ (ΓΤΣΥ και ΕΤΣΥ) και τα κατά περίπτωση άρθρα του τιμολογίου, και θα πρέπει να περιγράφει με επαρκή ακρίβεια, σε συσχετισμό με τον πίνακα προσωπικού και την οργάνωση της σχετικής εργασίας, για τη διασφάλιση του ποιοτικού ελέγχου του έργου.

Ο Ανάδοχος υποχρεούται να συντάξει τοπογραφικά διαγράμματα, σε όσες θέσεις είναι αναγκαία και δεν υπάρχουν, στην κατάλληλη και αποδεκτή από την Υπηρεσία ακρίβεια και κλίμακα, για όλες τις περιπτώσεις που τέτοια διαγράμματα θα απαιτηθούν, όπως π.χ., για δανειοθαλάμους, λατομεία, χώρους απόθεσης, προσωρινά έργα, χώρους εργοταξίων, τεχνικά έργα κλπ. που θα συνδέονται με το Τριγωνομετρικό Δίκτυο της Γεωγραφικής Υπηρεσίας Στρατού.

Για όλες τις τοπογραφικές εργασίες οι προδιαγραφές που ισχύουν είναι εκείνες του ΠΔ 696/74, όπως ισχύει με τις τροποποιήσεις που επέφεραν μεταγενέστερες διατάξεις, και των συναφών εγκυκλίων του ΥΠΕΧΩΔΕ.

Για τη σύνταξη των τοπογραφικών διαγραμμάτων σε θέσεις λατομείων, δανειοθαλάμων, χώρων απόθεσης, εργοταξιακών περιοχών, προσωρινών έργων κλπ., που δεν θα χρησιμοποιηθούν από τα μόνιμα έργα, δεν θα καταβληθεί στον Ανάδοχο ουδεμία αμοιβή. Οι ανωτέρω τοπογραφήσεις είναι απαιτητές από τον ΚΤΕ για λόγους σχετιζόμενους με την επίβλεψη του έργου, αλλά από τον Ανάδοχο θα θεωρηθούν ότι οι σχετικές τους δαπάνες περιλαμβάνονται, κατά τρόπο ανηγμένο, στις τιμές του τιμολογίου προσφοράς.

#### **4.8 Μέτρα Ασφαλείας – Πρόληψη ατυχημάτων – Έλεγχος επιβλαβών αερίων**

Ο Ανάδοχος οφείλει να λαμβάνει τα επιβαλλόμενα από τη νομοθεσία, για κάθε περίπτωση μέτρα ασφαλείας, για την πρόληψη οποιουδήποτε ατυχήματος και οποιοσδήποτε ζημιάς καθόλη τη διάρκεια του έργου, συμπεριλαμβανομένου και του χρόνου υποχρεωτικής συντήρησής του έργου ή τυχόν διακοπών αυτού, εντός ή εκτός των εργοταξιακών χώρων. Είναι ο Ανάδοχος ο μόνος πλήρως και αποκλειστικά υπεύθυνος γι' τα μέτρα ασφαλείας και έχει αποκλειστικά και μόνον αυτός (ο Ανάδοχος) όλες τις ποινικές και αστικές ευθύνες καθώς και οποιαδήποτε άλλη ευθύνη προκύψει για κάθε τι (ατύχημα, δυστύχημα, φθορά) που θα τύχει στο προσωπικό του, στο προσωπικό του ΚΤΕ ή σε οποιονδήποτε τρίτο πρόσωπο, κινητό ή ακίνητο κλπ, είτε από δική του υπαιτιότητα (από πράξεις ή/και παραλείψεις του), είτε από τα εργαλεία και μηχανήματα που απασχολούνται στο έργο του. Οι σχετικές ευθύνες του Αναδόχου ορίζονται περαιτέρω στο Άρθρο 17 της παρούσας.

Σε περιπτώσεις που απαιτείται αντιστήριξη ή προστασία γειτονικής κατασκευής, ο Ανάδοχος υποχρεούται να προβεί στις απαραίτητες κατασκευές καθώς και στη λήψη κάθε άλλου μέτρου, για την αποφυγή πρόκλησης ζημιών σε τρίτους ή και στο έργο, και αποζημιώνεται για αυτά με βάση τις τιμές του συμβατικού Τιμολογίου ή με βάση τις τιμές μονάδος νέων εργασιών για τις μη προβλεπόμενες από το συμβατικό Τιμολόγιο εργασίες.

Για την προστασία και αντιμετώπιση πυρκαγιών στις εγκαταστάσεις των εργοταξιακών χώρων και στους χώρους εκτέλεσης των εργασιών, καθώς και σε κάθε μηχανήμα του εξοπλισμού του, ο Ανάδοχος υποχρεούται να φροντίζει:

- Για την εγκατάσταση κατάλληλου εξοπλισμού πυρόσβεσης.

## «ΒΕΛΤΙΩΣΗ ΥΦΙΣΤΑΜΕΝΩΝ ΟΔΙΚΩΝ ΥΠΟΔΟΜΩΝ ΕΝΤΟΣ ΤΩΝ Δ.Κ ΠΕΡΙΣΤΑΣΗΣ ΚΑΙ ΚΑΛΙΘΕΑΣ ΤΗΣ Δ.Ε ΠΑΡΑΛΙΑΣ»

- Για τον περιοδικό καθαρισμό των χώρων από επικίνδυνα για ανάφλεξη υλικά και την κατάλληλη διάθεσή τους.
  - Να μην πραγματοποιεί εργασίες συγκολλήσεων ή εργασίες ανοικτής φλόγας κοντά σε χώρους αποθήκευσης καυσίμων ή άλλων εύφλεκτων υλών, του εργοταξίου και των γειτονικών ιδιοκτησιών που ανήκουν σε τρίτους.
  - Για την ασφαλή αποθήκευση των εκρηκτικών υλών, που θα γίνεται κατόπιν και σύμφωνα με σχετική άδεια της αρμόδιας Αρχής και βάσει των κείμενων διατάξεων διαχείρισής τους. Επίσης ο Ανάδοχος πρέπει να παίρνει όλα τα ενδεδειγμένα μέτρα για την αποφυγή ζημιών και ατυχημάτων από τη χρήση εκρηκτικών υλών, όπως π.χ. ελεγχόμενες εκρήξεις, συστήματα συναγεμού για την απομάκρυνση ατόμων από τους χώρους των εκρήξεων, λήψη προστατευτικών μέτρων για υπερκείμενες, υποκείμενες ή παρακείμενες κατασκευές και ιδιοκτησίες κλπ., εφόσον βεβαίως του επιτραπεί από την Υπηρεσία να χρησιμοποιήσει εκρηκτικές ύλες στις εκσκαφές. Τέλος, ο Ανάδοχος υποχρεούται να ακολουθεί όλες τις υποδείξεις των εντεταλμένων οργάνων του Κράτους (Επιθεώρηση Εργασίας, Επιθεώρηση Μεταλλείων κλπ ).
- Ρητά καθορίζεται ότι, ανεξάρτητα από τα ανωτέρω, ο Ανάδοχος παραμένει μόνος πλήρως και αποκλειστικά υπεύθυνος για την ασφάλεια των εργαζομένων ή των με άλλο τρόπο εμπλεκόμενων στα έργα και είναι δική του ευθύνη η λήψη των ενδεδειγμένων και ορθών μέτρων ασφαλείας και η τήρηση των σχετικών κανονισμών. Για θέματα πρόληψης ατυχημάτων ισχύουν όσα ορίζονται από την Ελληνική νομοθεσία, όπως εκάστοτε ισχύει, κατά το χρόνο εφαρμογής των σχετικών διατάξεων.
- Όλες οι δαπάνες, που συνεπάγονται τα ανωτέρω, βαρύνουν τον Ανάδοχο και θεωρούνται ανηγμένες στις τιμές της προσφοράς του.

### 4.9 Διασφάλιση ποιότητας

#### 4.9.1 Ποιότητα και προέλευση υλικών και ετοιμών ή ημικατεργασμένων προϊόντων

Ο Ανάδοχος πρέπει να χρησιμοποιήσει υποχρεωτικά τα υλικά και τα έτοιμα ή ημικατεργασμένα προϊόντα που προδιαγράφονται για την κατασκευή του έργου, συνοδευόμενα, όπου απαιτείται στα συμβατικά τεύχη, από κατάλληλα πιστοποιητικά ποιοτικής συμμόρφωσης. Απαγορεύεται η χρησιμοποίηση υλικών απροσδιόριστης ποιότητας ή άγνωστης προέλευσης ή η ενσωμάτωση στο έργο υλικών που δεν έχουν προηγουμένως τύχει της έγκρισης της Υπηρεσίας.

Όλα τα προσκομιζόμενα από τον Ανάδοχο είδη και υλικά για ενσωμάτωση στα έργα θα είναι καινούργια, χωρίς ελαττώματα και θα πληρούν τους αντίστοιχους συμβατικούς όρους, που καθορίζουν τον τύπο, κατηγορία και λοιπά χαρακτηριστικά των ειδών και υλικών που θα χρησιμοποιηθούν. Ειδικότερα ως προς τον έλεγχο προσκομιζόμενων ειδών και υλικών και την παραλαβή υλικών με ζύγιση ισχύουν τα παρακάτω:

- Όλα τα είδη και υλικά για την κατασκευή του έργου ή την ενσωμάτωσή τους σε αυτό θα πληρούν τις απαιτήσεις των αντίστοιχων ΤΣΥ (ΓΤΣΥ και ΕΤΣΥ), όπως ορίζεται στα συμβατικά τεύχη.
- Για τη λήψη των αρχικών εγκρίσεων υλικών από την Υπηρεσία ουσιαστικά δικαιολογητικά θεωρούνται οι τεχνικές εγκρίσεις και πιστοποιήσεις και τα σήματα ποιότητας που έχουν εκδοθεί στις χώρες παραγωγής των, αλλά και σε άλλες χώρες της ΕΕ και του ΕΟΧ, της Ελβετίας, των ΗΠΑ και του Καναδά.
- Σχετικά με την παραλαβή και τον έλεγχο της ποιότητας των υλικών που χρησιμοποιούνται στην κατασκευή του έργου ή προορίζονται για ενσωμάτωση σε αυτό, καθώς και για τον χαρακτηρισμό των εδαφών, ισχύουν τα προβλεπόμενα στο ν.4412/16 (αρθ.158,159, κτλ.).
- Σχετικά με την αποδοχή των υλικών και ειδών που πρόκειται να χρησιμοποιηθούν στην κατασκευή του έργου, θα εφαρμόζονται οι σχετικές διατάξεις του ΠΔ 334/94 «Προϊόντα Δοκιμών Κατασκευών».
- Η παραλαβή υλικών που γίνεται με ζύγιση, για όσες εργασίες του έργου κατατάσσονται σε αυτήν την κατηγορία, θα γίνεται σύμφωνα μετά συμβατικά τεύχη.

**Δ.Ε ΠΑΡΑΛΙΑΣ»**

**4.9.1.1 Υποβολή τεχνικών στοιχείων και δειγμάτων υλικών**

Όχι αργότερα από τις προθεσμίες που ορίζονται στην ΕΣΥ, ο Ανάδοχος θα πρέπει να έχει προσκομίσει στην Υπηρεσία, για προέγκριση της παραγγελίας τους, τα αναγκαία τεχνικά στοιχεία (προέλευση, διαφημιστικά και κυρίως τεχνικά φυλλάδια, τεχνικά χαρακτηριστικά, πιστοποιητικά ποιότητας, ανάλυση λειτουργίας, αποτελέσματα εργαστηριακών δοκιμών και λοιπά χρήσιμα στοιχεία, σύμφωνα με τις απαιτήσεις της Υπηρεσίας) και δείγματα όλων των βασικών υλικών και του εξοπλισμού, που ενσωματώνονται στο έργο, καθώς και όλων των συσκευών, οργάνων και λογισμικού, τα οποία πρόκειται να χρησιμοποιηθούν από τον Ανάδοχο ή/και υπεργολάβους του κατά την κατασκευή του έργου.

Επισημαίνεται ότι η Υπηρεσία διατηρεί το δικαίωμα να μην εγκρίνει τη χρησιμοποίηση οποιοσδήποτε υλικού, εξοπλισμού, οργάνου ή συσκευής ή/και επί μέρους στοιχείου του έργου, για το οποίο δεν τεκμηριώνεται, κατά την κρίση της Υπηρεσίας, ότι τα χαρακτηριστικά και οι επιδόσεις είναι σε πλήρη συμμόρφωση με τα συμβατικά τεύχη. Επίσης θα ληφθεί υπόψη η αξιοπιστία του προμηθευτικού οίκου ή βιομηχανίας, η ύπαρξη οργανωμένης αντιπροσωπείας στην Ελλάδα για εισαγόμενα είδη, η παρεχόμενη υποστήριξη μετά την πώληση κλπ. Από ενδεχόμενη απόρριψη του προτεινόμενου υλικού ή είδους από την Υπηρεσία λόγω ελλιπούς τεκμηρίωσης, δεν προκύπτει για τον Ανάδοχο κανένα δικαίωμα οικονομικής ή άλλης φύσης ή/και παράτασης προθεσμίας.

Ο Ανάδοχος υποχρεούται να προσκομίσει στοιχεία τεκμηρίωσης της συμμόρφωσής τους με τις απαιτήσεις της σύμβασης και δείγματα (κατά περίπτωση), για τα υλικά, είδη, όργανα και συσκευές που ορίζονται στα συμβατικά τεύχη.

**4.9.1.2 Ειδικές υποχρεώσεις για παραγγελίες μηχανημάτων, υλικών, συσκευών, ετοιμών προϊόντων**

Για τα διάφορα μηχανήματα, υλικά, συσκευές κλπ., οποιοσδήποτε προέλευσης, που παραγγέλλονται έτοιμα από το εμπόριο (δηλ. δεν κατασκευάζονται ειδικά με συγκεκριμένες προδιαγραφές για το έργο), των οποίων οι ιδιότητες και τα χαρακτηριστικά τυχόν δεν καθορίζονται επακριβώς στα συμβατικά τεύχη και για την πρόληψη πιθανών παρερμηνειών, ο Ανάδοχος υποχρεούται, πριν από την παραγγελία, με μέριμνα και δαπάνη του, να υποβάλλει για έγκριση στην Υπηρεσία δείγματα υλικών, συσκευών ή μηχανημάτων, τα οποία πρόκειται να συμπεριλάβει στο έργο, μαζί με τα ονόματα προμηθευτών και τυχόν υπάρχοντα δικαιώματα ευρεσιτεχνίας, που θα συνοδεύονται από τα αντίστοιχα τεχνικά χαρακτηριστικά του κατασκευαστή τους, ώστε να αποδεικνύεται, κατ' ένδειξη, ότι τα είδη που θα παραγγελθούν συμφωνούν με τους γενικούς όρους των συμβατικών τευχών.

Τα κατατιθέμενα δείγματα θα πρέπει να είναι αντιπροσωπευτικά για όλη την αποστολή και τα υλικά δεν θα χρησιμοποιηθούν πριν ελεγχθούν και εγκριθούν αρμόδια τα δείγματα.

Σε όσες περιπτώσεις δεν υπάρχουν δείγματα, ο Ανάδοχος θα υποβάλλει πιστοποιητικά δοκιμών, συνοδευόμενα από τεχνικά φυλλάδια και τεχνικά χαρακτηριστικά του κατασκευαστή τους εις τριπλούν, μεταφρασμένα στην ελληνική γλώσσα.

Για τις περιπτώσεις που αυτό έχει σημασία για τα έργα, ο Ανάδοχος θα συνοδεύει τα υποβαλλόμενα στοιχεία με γενικά σχέδια, εις τριπλούν, που θα εμφανίζουν σε κατάλληλη κλίμακα τη διάταξη των μηχανημάτων και συσκευών που θα παραγγελθούν, μέσα στους χώρους εγκατάστασής τους και που θα αναγράφουν τις γενικές εξωτερικές διαστάσεις τους.

Οι ανωτέρω υποβολές στοιχείων στην Υπηρεσία για έγκριση, πρέπει να γίνονται έγκαιρα πριν από την παραγγελία, κατά τρόπον ώστε η Υπηρεσία, αφού εκτελέσει τις οποιοσδήποτε κατ' αυτήν αναγκαίες εργαστηριακές δοκιμές (το κόστος των οποίων βαρύνει τον Ανάδοχο) και διερευνήσει κατάλληλα το θέμα, να έχει στη διάθεσή της επαρκή χρόνο για να διατυπώσει διαφωνία, αποδοχή, ή οποιαδήποτε παρατήρηση και να απομένει επίσης επαρκής χρόνος στον Ανάδοχο για να αναπροσαρμόσει, σύμφωνα με τις απόψεις της Υπηρεσίας την παραγγελία του. Τα χρονικά περιθώρια που προβλέπονται ανωτέρω

**«ΒΕΛΤΙΩΣΗ ΥΦΙΣΤΑΜΕΝΩΝ ΟΔΙΚΩΝ ΥΠΟΔΟΜΩΝ ΕΝΤΟΣ ΤΩΝ Δ.Κ ΠΕΡΙΣΤΑΣΗΣ ΚΑΙ ΚΑΛΙΘΕΑΣ ΤΗΣ Δ.Ε ΠΑΡΑΛΙΑΣ»**

για υποβολή στοιχείων από τον Ανάδοχο, έκφραση απόψεων της Υπηρεσίας και τυχόν αναπροσαρμογή της παραγγελίας ορίζονται στην ΕΣΥ.

Σύμφωνα με τα ανωτέρω, στο χρονοδιάγραμμα του έργου θα εξασφαλίζονται τα κατάλληλα χρονικά περιθώρια πριν από τις παραγγελίες των εν λόγω μηχανημάτων, υλικών, συσκευών και έτοιμων προϊόντων και θα γίνεται έγκαιρη πρόβλεψη παραγγελιών, ώστε να μη δημιουργούνται καθυστερήσεις στην εκτέλεση των έργων.

Η μία σειρά (από τις τρεις) των στοιχείων κλπ. που υπέβαλε ο Ανάδοχος, επιστρέφεται σε αυτόν μαζί με την κατά τα ανωτέρω έκφραση των απόψεων της Υπηρεσίας.

Η έγκριση των ειδών αυτών από την Υπηρεσία, που γίνεται για την πραγματοποίηση της παραγγελίας από τον Ανάδοχο, δεν απαλλάσσει τον Ανάδοχο από τις ευθύνες του και την υποχρέωση του να είναι τα είδη που θα εγκαταστήσει σύμφωνα με τα συμβατικά τεύχη και να αποδειχθεί τούτο κατά τις δοκιμές και παραλαβές των εγκαταστάσεων.

Εξάλλου παραμένει στο ακέραιο το δικαίωμα της Υπηρεσίας να προβεί σε τυχαία δειγματοληψία επί των υλικών, συσκευών, μηχανημάτων, έτοιμων προϊόντων κλπ. που προσκομίσθηκαν στο εργοτάξιο και να εκτελέσει δοκιμές παραλαβής, σύμφωνα με τα συμβατικά τεύχη, να διατάξει δε την άμεση απομάκρυνση από το εργοτάξιο κάθε είδους υλικού, μηχανήματος, συσκευής, ετοιμού προϊόντος κλπ., που δεν πληροί τους συμβατικούς όρους που αναφέρονται στην ποιότητα και τα χαρακτηριστικά του. Οποιαδήποτε καθυστέρηση προκύψει από τυχόν εσφαλμένη επιλογή από τον Ανάδοχο, και απόρριψη της από την Υπηρεσία, καθώς και η επανυποβολή νέων στοιχείων από τον Ανάδοχο, δεν θα αποτελεί λόγο για παράταση των συμβατικών προθεσμιών αποπεράτωσης του έργου.

Επισημαίνεται ότι η Υπηρεσία διατηρεί το δικαίωμα να μην εγκρίνει την ενσωμάτωση στο έργο προϊόντων για τα οποία θα εκφράζονται αμφιβολίες διαθεσιμότητας ανταλλακτικών, αξιοπιστίας της παραγωγής (βιοτεχνικής ή βιομηχανικής) ή ύπαρξης οργανωμένης αντιπροσωπείας στην Ελλάδα (για εισαγόμενα προϊόντα από το εξωτερικό). Επιπρόσθετα, η Υπηρεσία διατηρεί το δικαίωμα να αξιολογήσει μόνη εκείνη ότι τα οποιαδήποτε σχετικά προϊόντα θα λειτουργούν αξιόπιστα κάτω από τις συνθήκες για τις οποίες προορίζονται, επί τη χρονική περίοδο για την οποία προορίζονται, και με προϋπόθεση εύλογης δαπάνης συντήρησης, κατά τα λοιπά όπως τυχόν ορίζεται στην ΕΤΣΥ. Από τα κατά τα ανωτέρω δικαιώματα της Υπηρεσίας για προϊόντα, κατά τα άλλα σύμφωνα με τα συμβατικά τεύχη, δεν προκύπτει για τον Ανάδοχο κανένα δικαίωμα οικονομικής ή άλλης φύσης ή/και παράτασης προθεσμίας

#### 4.9.1.3 Φύλαξη υλικών

Ο Ανάδοχος υποχρεούται να διαχωρίζει και φυλάσσει, με μέριμνα και δαπάνη του, σε ιδιαίτερους φυλασσόμενους χώρους όσα υλικά έχουν υποστεί ποιοτικό έλεγχο. Ομοίως, σε ιδιαίτερους χώρους θα φυλάσσονται τα κατά τα ανωτέρω δείγματα υλικών, συσκευών, μηχανημάτων, κλπ.

Οι χώροι αποθήκευσης υλικών που έχουν υποστεί ποιοτικό έλεγχο και δειγμάτων θα υπάρχουν στο εργοτάξιο ή σε κατάλληλο εργοταξιακό χώρο του Αναδόχου, όπως θα συμφωνηθεί μεταξύ του Αναδόχου και της Υπηρεσίας, για την καλύτερη δυνατή αποδοτικότητα και την αξιοπιστία της ποιότητας του έργου.

#### 4.9.2 Αρχείο έργου

Ο Ανάδοχος θα οργανώσει ένα λειτουργικό και αποτελεσματικό αρχείο στοιχείων και βιβλιοθήκη στην οποία θα καταχωρούνται η αλληλογραφία, τα πρωτόκολλα, τα συμφωνητικά, τα σχέδια κλπ., και θα ελέγχεται η διανομή τους. Οι λεπτομέρειες οργάνωσης και τήρησης του αρχείου αυτού θα καθορίζονται στο Πρόγραμμα Ποιότητας του Έργου, η εφαρμογή του οποίου θα επιτηρείται από τον Υπεύθυνο Ποιότητας του έργου.

##### 4.9.2.1 Ημερολόγιο Έργου

Ο Ανάδοχος υποχρεούται στην σύμφωνα στο ν.4412/16 (αρθ.146,κτλ). καθημερινή τήρηση του Ημερολογίου του Έργου και καθημερινή ενημέρωση του Ημερολογίου καθώς και την παράδοση στην

**Δ.Ε ΠΑΡΑΛΙΑΣ»**

Υπηρεσία του αντίγραφου της ημέρας εντός επτά ημερών, στο οποίο επισυνάπτονται αντίγραφα Δελτίων Αποστολής Υλικών, Τιμολογίων Υλικών, Δελτίων Κίνησης Μηχανημάτων και Εργαλείων, Εργαστηριακών Δοκιμών και οποιοδήποτε άλλο στοιχείο του Έργου ζητηθεί από την Υπηρεσία.

**4.9.3 Πρόγραμμα ποιότητας έργου**

Σε έργα που ο προϋπολογισμός δημοπράτησης υπερβαίνει το ποσό 1.500.000 € χωρίς ΦΠΑ ή εφόσον προ βλέπεται στην ΕΣΥ, ο Ανάδοχος υποχρεούται να εκπονήσει, συντάξει και υποβάλει για έγκριση από την Υπηρεσία Πρόγραμμα Ποιότητας Έργου (ΠΠΕ), σύμφωνα με τα οριζόμενα στην απόφ. ΔΙΠΑΔ/611/01 (ΦΕΚ Β1013/2-8-01). Το περιεχόμενο του ΠΠΕ θα εξειδικεύεται, εφόσον αυτό κρίνεται αναγκαίο, στην ΕΣΥ (ν.4412/16 αρθ.158,κτλ.).

Η ανάπτυξη του προγράμματος ποιότητας του έργου γίνεται σε επίπεδο μελέτης εφαρμογής υπό την έννοια του άρθρου 1.9 της παρούσας και όλες οι σχετικές εργασίες και τα παραδοτέα στοιχεία υπάγονται στην κατηγορία των μελετών της παρ. 1.9.3 της παρούσας (μελέτες η αμοιβή των οποίων πρέπει να εμπεριέχεται ανηγμένα στις τιμές της προσφοράς).

**4.9.4 Υπεύθυνος ποιότητας έργου**

Εφόσον προβλέπεται στην ΕΣΥ, ο Ανάδοχος υποχρεούται, καθ' όλη τη διάρκεια του έργου, να καλύπτει με ένα εξειδικευμένο στέλεχος τη θέση του Υπεύθυνου Ποιότητας έργου. Εάν δεν υπάρχει σχετική πρόβλεψη στην ΕΣΥ, καθήκοντα Υπευθύνου Ποιότητας θα ασκεί ο προϊστάμενος του εργοταξιακού γραφείου ή ο αναπληρωτής του. Ο Ανάδοχος υποχρεούται να καθορίσει, στο οργανόγραμμα, τα άτομα εκείνα που έχουν αρμοδιότητες σε θέματα διασφάλισης ποιότητας και να προσδιορίσει γραπτά αυτές τις αρμοδιότητες στο ΠΠΕ που θα υποβάλει. Ο Υπεύθυνος Ποιότητας θα έχει πλήρη εξουσία, ώστε να διασφαλίζεται ότι η πολιτική ποιότητας είναι γνωστή σε όλο το προσωπικό και εφαρμόζεται, ότι το ΠΠΕ, που εγκρίθηκε, εφαρμόζεται, καθώς επίσης και να αναφέρει στον προϊστάμενο του εργοταξιακού γραφείου, σχετικά με την αποτελεσματικότητα του προγράμματος, ώστε να λαμβάνονται μέτρα βελτίωσης του.

Επίσης ο Υπεύθυνος Ποιότητας οφείλει να προμηθευτεί αρμόδια τις σχετικές με το αντικείμενό του διαδικασίες του συστήματος διασφάλισης ποιότητας της Υπηρεσίας, εφόσον διατίθεται τέτοιο, για να τις λάβει υπόψη του κατά την εκτέλεση των εργασιών κατασκευής, αλλά και κατά τη σύνταξη του προγράμματος ποιότητας του έργου και των υποστηρικτικών εγγράφων.

**4.9.5 Εργαστήρια εργοταξίου**

Για τη διασφάλιση της ποιότητας και τον ποιοτικό έλεγχο των έργων, ανεξάρτητα από τον εργαστηριακό εξοπλισμό και το τυχόν εργαστηριακό προσωπικό του ΚΤΕ και ανεξάρτητα εάν μέρος του Ποιοτικού Ελέγχου έχει ανατεθεί από τον ΚΤΕ σε εξωτερικό συνεργάτη, είναι πιθανή η ανάγκη εγκατάστασης εργοταξιακών εργαστηρίων εκ μέρους του Αναδόχου, στα οποία πρέπει να εκτελούνται δοκιμές για την παρακολούθηση και τον έλεγχο της ποιότητας κατασκευής των έργων, σύμφωνα με τις τεχνικές προδιαγραφές και τα λοιπά συμβατικά τεύχη.

Η ανάγκη εγκατάστασης εργοταξιακών εργαστηρίων εκ μέρους του Αναδόχου, ο ελάχιστος απαιτούμενος εργαστηριακός εξοπλισμός, το ελάχιστο απαιτούμενο σχετικό προσωπικό κλπ., ορίζεται στην ΕΣΥ.

**4.10 Στοιχεία πεδίου του έργου**

**4.10.1 Μελέτη και γνώση των συνθηκών κατασκευής**

Η συμμετοχή στη δημοπρασία με την υποβολή προσφοράς αποτελεί αμάχητο τεκμήριο ότι οι διαγωνιζόμενοι έχουν επισκεφθεί και πλήρως ελέγξει τη φύση και την τοποθεσία του έργου, και έχουν πλήρη γνώση των γενικών και τοπικών συνθηκών κατασκευής τούτου, κυρίως σε ότι αφορά τις κάθε φύσης πηγές λήψης υλικών, θέσεις προσωρινής ή οριστικής απόθεσης υλικών, δυνατότητα εξασφάλισης εργατοτεχνικού γενικά προσωπικού, νερού, ηλεκτρικού ρεύματος, φυσικού αερίου και οδών προσπέλασης, τις μετεωρολογικές συνθήκες που συνήθως επικρατούν, τα υδρολογικά στοιχεία,

**«ΒΕΛΤΙΩΣΗ ΥΦΙΣΤΑΜΕΝΩΝ ΟΔΙΚΩΝ ΥΠΟΔΟΜΩΝ ΕΝΤΟΣ ΤΩΝ Δ.Κ ΠΕΡΙΣΤΑΣΗΣ ΚΑΙ ΚΑΛΙΘΕΑΣ ΤΗΣ Δ.Ε ΠΑΡΑΛΙΑΣ»**

τις διάφορες διακυμάνσεις της στάθμης του νερού των ποταμών, χειμάρρων, παλίρροιας ή παρόμοιες φυσικές συνθήκες στον τόπο των έργων, τη διαμόρφωση και κατάσταση του εδάφους, το είδος, την ποιότητα και ποσότητα των ευρισκομένων στην περιοχή κατάλληλων εκμεταλλεύσιμων υλικών, το είδος και τα μέσα (μηχανήματα, υλικά και υπηρεσίες στην Ελλάδα και στο εξωτερικό) που θα απαιτηθούν πριν από την έναρξη και κατά την εκτέλεση των εργασιών, τις δυσχέρειες που είναι δυνατό να προκύψουν από τυχόν εργασίες που θα εκτελούνται ταυτόχρονα στην περιοχή του έργου από τον ΚΤΕ ή από άλλους εργολήπτες, τις εκτελεσθείσες απαλλοτριώσεις και εκείνες που παραμένουν ακόμη ανεκτέλεστες και οποιαδήποτε άλλα θέματα που μπορούν με οποιοδήποτε τρόπο να επηρεάσουν τις εργασίες, την πρόοδο ή το κόστος αυτών σε συνδυασμό με τους όρους της σύμβασης.

Επίσης ο διαγωνιζόμενος αποδέχεται ότι έχει μελετήσει, με σκοπό τη συμμόρφωσή του, το ισχύον θεσμικό πλαίσιο, τα εγκεκριμένα διαγράμματα και σχέδια της μελέτης, τους περιβαλλοντικούς όρους για την υπόψη περιοχή και τις συνθήκες του έργου, τα τυχόν διατιθέμενα στοιχεία και πληροφορίες από τις Τοπικές Αρχές, Δημόσιες Επιχειρήσεις και Οργανισμούς, καθώς και τα λοιπά συμβατικά στοιχεία της εργολαβίας που συμπεριλαμβάνονται στο φάκελο της δημοπρασίας και αποτελούν μαζί με τη διακήρυξη τη βάση της προσφοράς του, καθώς και ότι αποδέχεται και ανεπιφύλακτα αναλαμβάνει να εκτελέσει όλες τις υποχρεώσεις του, που απορρέουν από τις ανωτέρω συνθήκες και όρους.

Τονίζεται ότι τα στοιχεία σχετικά με τις υφιστάμενες συνθήκες, όπως π.χ., ποιότητα υπεδάφους, αποτελέσματα κάθε φύσης ερευνών, στοιχεία κάθε φύσης παρατηρήσεων κλπ., που έγιναν ή γίνονται από την Υπηρεσία ή από άλλους, τίθενται στη διάθεση των διαγωνιζόμενων για ενημέρωσή τους και μόνο. Τα στοιχεία αυτά είναι ενδεικτικά και δεν δεσμεύουν συμβατικά την Υπηρεσία, αλλά μπορούν να χρησιμεύσουν ως βοήθημα για τη σύνταξη των προσφορών. Αφήνεται πάντως στην κρίση των διαγωνιζόμενων να αξιολογήσουν τα στοιχεία αυτά ή και να προβούν με δική τους ευθύνη, φροντίδα και δαπάνη σε οποιοδήποτε συμπληρωματικές έρευνες ή παρατηρήσεις για επαλήθευση, επέκταση ή/και ακριβέστερο καθορισμό των στοιχείων που τους διατέθηκαν. Ο Ανάδοχος με την προσφορά του θεωρείται ότι έχει πλήρως ενημερωθεί στις επιτόπιες συνθήκες σύμφωνα με το παρόν άρθρο 4.10. Παράλειψη του Αναδόχου προς ενημέρωσή του με κάθε δυνατή πληροφορία που αφορά στους όρους της σύμβασης, δεν τον απαλλάσσει από την ευθύνη για την πλήρη συμμόρφωσή του προς τις συμβατικές του υποχρεώσεις και δεν προκύπτει για τον Ανάδοχο κανένα δικαίωμα οικονομικής ή άλλης φύσης ή/και παράτασης προθεσμίας εξ αιτίας αυτού του λόγου.

#### **4.10.2 Εγκαταστάσεις Επιχειρήσεων και Οργανισμών Κοινής Ωφελείας (ΟΚΩ)**

Ο Ανάδοχος πρέπει να έχει υπόψη του, ότι ενδέχεται στην περιοχή του έργου να υφίστανται εναέριες ή υπόγειες εγκαταστάσεις ΟΚΩ, ΔΕΚΟ ή ΝΠΔΔ, οι οποίες πρέπει να μετατοπιστούν από τους κυρίους των. Με τις εργασίες αυτές ουδεμία οικονομική ή τεχνική ανάμιξη θα έχει ο Ανάδοχος (εκτός εάν ορίζεται διαφορετικά στην ΕΣΥ), υποχρεούται όμως αυτός να διευκολύνει χωρίς προφάσεις την εκτέλεση των ως άνω εργασιών, χωρίς να δικαιούται εξ αιτίας αυτού του λόγου ιδιαίτερη αποζημίωση λόγω καθυστέρησης ή δυσχερειών που τυχόν παρουσιάζονται στις εργασίες που εκτελούνται από αυτόν.

#### **4.11 Επάρκεια συμφωνημένου εργολαβικού ανταλλάγματος**

Ο Ανάδοχος αποδέχεται, με την υπογραφή της σύμβασης, ότι το συμφωνημένο εργολαβικό ανάλλαγμα επαρκεί για την κάλυψη των κάθε φύσης υποχρεώσεών του που απορρέουν από τη σύμβαση.

Οι διαγωνιζόμενοι θα πρέπει, κατά την υποβολή της Προσφοράς τους, να έχουν συνεκτιμήσει με επάρκεια τους επιχειρηματικούς κινδύνους και όλες τις συνθήκες που θα επηρεάσουν τη διαμόρφωση της Προσφοράς τους, καθώς και τους χρόνους που απαιτούνται:

- για τις διατυπώσεις εκτελωνισμού υλικών, εφοδίων και μηχανημάτων, που τυχόν θα εισάγουν από το εξωτερικό.
- για τις εγκρίσεις μελετών κλπ. καθώς και τις διατυπώσεις και διαδικασίες έκδοσης των κάθε φύσης αδειών.



#### **4.12 Απρόβλεπτες φυσικές συνθήκες**

Ισχύουν τα οριζόμενα στα άρθρα 4.10 και 4.11 της παρούσας.

#### **4.13 Προσβάσεις και άλλες υποδομές**

Ο Ανάδοχος υποχρεούται, με δική του ευθύνη, μέριμνα και δαπάνη, να εξασφαλίσει τα δικαιώματα για προσωρινές ή/και ειδικές προσβάσεις στα εργοτάξια, για εκτάσεις, εγκαταστάσεις, και κάθε φύσης υποδομές είτε στα εργοτάξια είτε εκτός αυτών, είτε να μισθώσει ή/και να κατασκευάσει τις υπόψη υποδομές, εφόσον απαιτείται, για την εκπλήρωση των συμβατικών του υποχρεώσεων. Οποιοσδήποτε δαπάνες σε αδειοδοτήσεις, αγορές, ενοικιάσεις, υλικά, μηχανήματα, εξοπλισμό και εργατικό δυναμικό απαιτηθούν για τον ανωτέρω σκοπό θα βαρύνουν αποκλειστικά τον Ανάδοχο και θα είναι ανηγμένες στις τιμές της προσφοράς του.

#### **4.14 Αποφυγή οχλήσης**

Ο Ανάδοχος έχει την υποχρέωση, με μέριμνα και δαπάνη του, να παίρνει όλες τις προφυλάξεις και αναγκαία μέτρα και, σε ειδικές περιπτώσεις, να προφυλάσσει κατάλληλα τις γειτονικές ιδιοκτησίες, προκειμένου να αποφευχθούν οποιοσδήποτε σημαντικές οχλήσεις σ' αυτές. Θα ασφαλίσει επίσης (βλ. άρθρο 18 της παρούσας) τον ΚΤΕ έναντι οποιοσδήποτε οικονομικής απαίτησης των ιδιοκτητών των παρακειμένων ιδιοκτησιών ή των ενοίκων τους εξ αιτίας του λόγου τούτου.

Η ανωτέρω υποχρέωση του Αναδόχου εκτείνεται σε όλες τις περιοχές όπου εκτελούνται εργασίες, όπως π.χ. τα εργοτάξια καθαυτά, τα άκρα του έργου, τα λατομεία, οι δάνειο θάλαμοι, οι χώροι απόθεσης, οι δρόμοι που χρησιμοποιούνται από τρίτους κλπ.

#### **4.15 Προσβασιμότητα οδών προσπέλασης – Εξασφάλιση της κυκλοφορίας κατά την κατασκευή**

Ο Ανάδοχος πρέπει να παίρνει όλα τα κατάλληλα μέτρα για να προλάβει κάθε βλάβη σε γέφυρες, λοιπά τεχνικά έργα και δρόμους κάθε φύσης, που εξυπηρετούν την περιοχή, από τη χρήση τους ως οδών μεταφοράς για τις ανάγκες του. Ειδικότερα θα πρέπει να λαμβάνει υπόψη περιορισμούς στα κυκλοφορούντα φορτία, όταν επιλέγει τις οδούς μεταφοράς και τα μεταφορικά μέσα, με σκοπό να αποφύγει κάθε ζημία ή ασυνήθη φθορά των υπόψη υποδομών, ακόμα και χωματόδρομων.

Ο Ανάδοχος είναι υπεύθυνος για να λάβει, με μέριμνα και δαπάνη του, κάθε αναγκαίο μέτρο προφύλαξης ή ενίσχυσης οδικών τμημάτων, γεφυρών, λοιπών τεχνικών έργων ή χωματόδρομων, ανεξάρτητα αν αυτό το μέτρο προδιαγράφεται ειδικά ή όχι στα επιμέρους συμβατικά τεύχη.

Σε περίπτωση που προκληθούν ασυνήθεις φθορές ή βλάβες στο οδικό δίκτυο, ο Ανάδοχος υποχρεούται σε αποκατάστασή τους. Αν αμελήσει, η Υπηρεσία θα έχει το δικαίωμα να εκτελέσει τις απαιτούμενες αποκαταστάσεις σε βάρος και για λογαριασμό του Αναδόχου και, επιπλέον, θα προβαίνει στην επιβολή ποινικής ρήτρας ανά ημέρα καθυστέρησης αποκατάστασης των φθορών, όπως ορίζεται στην ΕΣΥ.

Ο Ανάδοχος υποχρεούται να εξασφαλίσει μόνιμη, συνεχή και ελεύθερη προσπέλαση προς και από τις θέσεις κατασκευής του έργου κατά τη διάρκεια των κατασκευαστικών περιόδων (εκχιονισμός, αποκατάσταση καταπτώσεων, διαβρώσεων, κλπ). Οποιοσδήποτε δαπάνες σε μηχανήματα, εξοπλισμό και εργατικό δυναμικό απαιτηθούν για τον ανωτέρω σκοπό θα βαρύνουν αποκλειστικά τον Ανάδοχο και θα είναι ανηγμένες στις τιμές της προσφοράς του.

Οι τυχόν απαιτούμενες εργασίες κατασκευής εκτροπών ή παρακάμψεων της κυκλοφορίας καθώς και οι εργασίες σήμανσης και εξοπλισμού αυτών για την κατασκευή του έργου, σε κάθε φάση εκτέλεσης αυτού, θα γίνονται με βάση μελέτη, σύμφωνα με το χρονοδιάγραμμα και τις ισχύουσες προδιαγραφές κατά τη στιγμή της εκπόνησης της μελέτης. Η σχετική μελέτη θα συντάσσεται από τον Ανάδοχο χωρίς ιδιαίτερη αμοιβή και θα εγκρίνεται από την Υπηρεσία. Οι κάθε είδους απαιτούμενες, σύμφωνα με την έγκριση της μελέτης, εργασίες εξασφάλισης της κυκλοφορίας θα πληρώνονται στον Ανάδοχο με τις τιμές της προσφοράς ή με τιμές μονάδας νέων εργασιών κατά τα οριζόμενα στα συμβατικά τεύχη. Μετά την εφαρμογή της κατά τα ανωτέρω μελέτης στο πεδίο, οι εκτροπές ή παρακάμψεις της κυκλοφορίας, η σήμανση και ο εξοπλισμός θα επιθεωρούνται από δύο τεχνικούς υπαλλήλους της

**«ΒΕΛΤΙΩΣΗ ΥΦΙΣΤΑΜΕΝΩΝ ΟΔΙΚΩΝ ΥΠΟΔΟΜΩΝ ΕΝΤΟΣ ΤΩΝ Δ.Κ ΠΕΡΙΣΤΑΣΗΣ ΚΑΙ ΚΑΛΙΘΕΑΣ ΤΗΣ Δ.Ε ΠΑΡΑΛΙΑΣ»**

Υπηρεσίας που δεν είναι εξοικειωμένοι με το έργο, κατά τη νύχτα και με συνθήκες μέσης αναμενόμενης χρήσης (εποχούμενοι με ταχύτητα λειτουργίας, όχι μόνο πεζοί), ώστε να διασφαλιστεί ότι οι ρυθμίσεις λειτουργούν ικανοποιητικά προς χάρη τρίτων και με ρεαλιστικές συνθήκες. Οι τυχόν υποδείξεις των ανωτέρω υπαλλήλων θα καταχωρούνται σε πρωτόκολλο και θα τίθενται υπόψη της Διευθύνουσας Υπηρεσίας, ώστε να υιοθετηθούν είτε μερικά είτε συνολικά και σε κάθε περίπτωση μετά από έγκριση της Προϊσταμένης Αρχής.

Μετά την περάτωση του έργου, τα μη ενσωματωθέντα στοιχεία που θα έχουν πληρωθεί, όπως ανωτέρω, θα παραδοθούν στην Υπηρεσία και θα φορτοεκφορτωθούν και μεταφερθούν με έξοδα του Αναδόχου σε αποθήκες, που θα υποδείξει αυτή.

Για τις κυκλοφοριακές ρυθμίσεις απαγορεύεται η χρήση υποβαθμισμένων υλικών, όπως, π.χ. σιδηρά βαρέλια, κορδέλες, πρόχειρες πινακίδες, πρόχειροι μεταλλικοί οριοδείκτες, σκαλωσιές, κλπ, επιτρεπόμενων τούτων μόνο για εντελώς προσωρινής και ελάχιστης χρονικής διάρκειας επείγουσες τοπικές ρυθμίσεις.

Η εκπόνηση της μελέτης σήμανσης προσωρινών ρυθμίσεων της κυκλοφορίας θα γίνεται σύμφωνα με τα οριζόμενα στις ΟΜΟΕ – ΣΕΕΟ (Οδηγίες Μελετών Οδικών Έργων – Σήμανσης Εκτελουμένων Έργων σε Οδούς) της ΓΓΔΕ/ΥΠΕΧΩΔΕ.

Ο εξοπλισμός που θα χρησιμοποιηθεί θα είναι ο προβλεπόμενος από τις ΟΜΟΕ – ΣΕΕΟ. Ενδεικτικά και όχι περιοριστικά, αυτός περιλαμβάνει πληροφοριακές και ρυθμιστικές πινακίδες, αναλάμποντα σήματα, μάτια γάτας, αυτοκόλλητες ταινίες, πλαστικά βαρέλια και στηθαία ασφαλείας, κώνους σήμανσης κλπ. που λεπτομερώς θα καθορίζονται σε κάθε μελέτη αυτού του άρθρου.

Ο Ανάδοχος θα πρέπει να προγραμματίσει τις εργασίες του έτσι ώστε, σε κάθε χρονική στιγμή, να έχει όσο το δυνατόν λιγότερα ανοικτά ορύγματα, αναβαθμούς, γειτονικές λωρίδες κυκλοφορίας διαφορετικών υψομέτρων, καθώς και εργοτάξια και λοιπά έργα που παρεμποδίζουν την κυκλοφορία. Ακόμη, ο Ανάδοχος θα πρέπει να δώσει ιδιαίτερη βαρύτητα στην έγκαιρη και αποτελεσματική αντιμετώπιση των προσωρινών ή μονίμων ρυθμίσεων της κυκλοφορίας που θα χρειασθούν και οφείλει να λάβει τα κατάλληλα μέτρα κατά την εκτέλεση των εργασιών, ώστε να μην παρεμποδίζεται η κυκλοφορία οχημάτων, πεζών, μέσων μαζικής μεταφοράς σταθερής τροχιάς (από τη διακίνηση των μηχανικών του μέσων, την εκτέλεση των έργων, την αποθήκευση υλικών, τη δημιουργία βοηθητικών εγκαταστάσεων και κατασκευών, τη μεταφορά υλικών κλπ.), συμμορφούμενος πάντοτε με τις ισχύουσες διατάξεις και με τις υποδείξεις της Υπηρεσίας.

Ο Ανάδοχος υποχρεούται να συντηρεί τα σήματα, σηματοδότες και τα λοιπά προστατευτικά μέτρα / έργα της κυκλοφορίας και να αποκαθιστά αμέσως τυχόν φθορές ή απώλειές τους. Ιδιαίτερη προσοχή πρέπει να δοθεί, για αποφυγή κινδύνων σύγχυσης, από τους χρήστες της φωτισμένης για την προστασία θέσεων εκτελουμένων έργων, με τη φωτεινή σηματοδότηση της καθοδήγησης της οδικής κυκλοφορίας.

Ο Ανάδοχος οφείλει να προβαίνει στην άμεση επικάλυψη με ασφαλτόμιγμα των τομών του οδοστρώματος που γίνονται από αυτόν σε οποιοδήποτε υπάρχουσες ασφαλτοστρωμένες οδούς με συνεχιζόμενη κυκλοφορία, για την αποφυγή ατυχημάτων και τον περιορισμό, στα ελάχιστα δυνατά χρονικά όρια, των δυσκολιών οι οποίες προκαλούνται στην κυκλοφορία, λόγω της εκτέλεσης των έργων. Ανάλογες απαιτήσεις ισχύουν για άμεση κάλυψη τομών σε μη ασφαλτοστρωμένες οδούς που εξυπηρετούν την κυκλοφορία

Σε περίπτωση που εκτελούνται κατασκευαστικές εργασίες πάνω από οδούς, πεζοδρόμια και λοιπές προσβάσεις, στις οποίες δεν έχει διακοπεί η κυκλοφορία κατά τη διάρκεια της κατασκευής, θα πρέπει να εξασφαλίζονται χαρακτηριστικά ελεύθερου χώρου και να υπάρχει προστατευτική σκεπή, η οποία να αποκλείσει την περίπτωση πτώσης εργαλείων, υλικών της κατασκευής, κλπ, επί της κυκλοφορούμενης πρόσβασης. Η κατασκευή της ως άνω προστατευτικής σκεπής ανήκει στην κατηγορία των εργασιών για τις οποίες δεν προ βλέπεται ιδιαίτερη αμοιβή του Αναδόχου. Κατά συνέπεια την εργασία αυτή θα πρέπει ο Ανάδοχος να την περιλάβει, κατά ανηγμένο τρόπο, στην προσφορά του.

**«ΒΕΛΤΙΩΣΗ ΥΦΙΣΤΑΜΕΝΩΝ ΟΔΙΚΩΝ ΥΠΟΔΟΜΩΝ ΕΝΤΟΣ ΤΩΝ Δ.Κ ΠΕΡΙΣΤΑΣΗΣ ΚΑΙ ΚΑΛΙΘΕΑΣ ΤΗΣ  
Δ.Ε ΠΑΡΑΛΙΑΣ»**

Για την περίπτωση εφαρμογής κατάλληλης τεχνολογίας – μεθοδολογίας κατασκευής από τον Ανάδοχο, με την οποία θα εξαλειφεται ο ανωτέρω κίνδυνος, σύμφωνα με σχετική μελέτη του Αναδόχου και μετά από έγκριση από την Υπηρεσία, θα μπορεί να παραλειφθεί η ανωτέρω κατασκευή προστατευτικής σκεπής.

Συμπληρωματικά, ορίζεται ότι ουδεμία εργασία εκσκαφών γενικά ή αχρήστευση οδού ή τμήματος διατομής οδού, ή ερείσματος, ή πεζοδρομίου ή άλλης πρόσβασης επιτρέπεται, πριν εγκριθεί αρμόδια και ολοκληρωθεί πλήρως η κατασκευή από τον Ανάδοχο προσωρινής διάβασης τροχοφόρων ή πεζών. Η μη τήρηση των προαναφερθέντων μέτρων αποτελεί παράβαση των προβλεπόμενων στις διατάξεις του ν.4412/16, και του άρθρου 7 της υπ' αριθμ. Δ17α/5/77/ΦΝ312/16.12.94 Απόφασης του Υπουργού ΠΕΧΩΔΕ (ΦΕΚ 553 Β τεύχος), και επισύρουν τις από τις διατάξεις αυτές προβλεπόμενες διοικητικές ποινές και διοικητικές και παρεπόμενες χρηματικές κυρώσεις. Επίσης η μη τήρηση των μέτρων αυτών αποτελεί παράβαση των προβλεπόμενων στις Προδιαγραφές Σήμανσης εκτελουμένων έργων εντός ή και εκτός κατοικημένων περιοχών που εγκρίθηκαν με τις αποφάσεις του ΥΔΕ α) ΒΜ 5/30058/6.12.82 (ΦΕΚ 121Β/23.3.83) και β) ΒΜ 5/30428/17.6.80 (ΦΕΚ 589Β/30.6.80) και επισύρουν τις προβλεπόμενες από τις διατάξεις του ν.4412/16, όπως ισχύει, ποινικές και διοικητικές κυρώσεις.

Χωρίς στο παραμικρό να μειώνεται η ευθύνη του Αναδόχου για την ικανοποίηση των όρων αυτού του άρθρου, η Υπηρεσία διατηρεί το δικαίωμα να συμπληρώνει ενέργειες του Αναδόχου, αν τούτο απαιτείται, σε βάρος και για λογαριασμό του. Η Υπηρεσία μπορεί να ασκήσει το δικαίωμα αυτό όταν ο Ανάδοχος αμελήσει ή αποδειχθεί ανίκανος να ικανοποιήσει τις απαιτήσεις αυτού του άρθρου. Πέραν του καταλογισμού των σχετικών δαπανών για την περίπτωση εκτέλεσης εργασιών/ ενεργειών από την Υπηρεσία, η μη ικανοποίηση των όρων του παρόντος άρθρου συνιστά αντισυμβατική συμπεριφορά του Αναδόχου και επισύρει την εφαρμογή συμβατικών κυρώσεων, μία από τις οποίες είναι η επιβολή προστίμου(ων).

Όλοι οι προαναφερθέντες όροι του παρόντος Άρθρου ισχύουν για όλους τους χώρους / περιοχές, στις οποίες ο Ανάδοχος θα επιτελέσει κάποια δραστηριότητα. Τέτοιοι χώροι / περιοχές μπορεί να είναι λατομεία, δανειοθάλαμοι, χώροι απόθεσης, εγκαταστάσεις προκατασκευής τμημάτων του έργου κλπ. Στην κατηγορία αυτή υπάγεται και το οδικό δίκτυο του Δημοσίου, στο οποίο ο Ανάδοχος θα πραγματοποιεί, σύμφωνα με δική του ευθύνη και εφόσον επιτραπεί από τις αρμόδιες Αρχές, αποθέσεις περισσευμάτων προϊόντων ορυγμάτων ή/και άλλων υλικών.

#### **4.16 Μεταφορά εξοπλισμού και υλικών**

Ισχύουν τα οριζόμενα στα Άρθρα 4.13,4.14 και 4.15 της παρούσας

Ο Ανάδοχος, τουλάχιστον είκοσι (20) ημέρες πριν από την εκτέλεση μεταφοράς βαρέως εξοπλισμού ή ασυνήθων φορτίων (σε βάρος, διαστάσεις ή φύση) θα πρέπει να ειδοποιεί την Επίβλεψη για την επιβεβαίωση λήψης των μέτρων που ορίζονται στο άρθρο 4.15 της παρούσας.

#### **4.17 Εξοπλισμός Αναδόχου**

Ο Ανάδοχος με ευθύνη και δαπάνη του, υποχρεούται να προμηθεύσει και να μεταφέρει επί τόπου του έργου όλα τα μηχανήματα, εργαλεία και λοιπό απαραίτητο εξοπλισμό για την έντεχνη και εμπρόθεσμη εκτέλεση του έργου. Υποχρεούται να διαθέτει επαρκή μεταφορικά, ανυψωτικά και άλλα μηχανικά μέσα, εργαλεία και συσκευές για την εγκατάσταση, τον έλεγχο, τον εντοπισμό τυχόν βλαβών και την αποκατάστασή τους μετά τον έλεγχο, προκειμένου να ανταποκριθεί στις υποχρεώσεις που απορρέουν από τη σύμβαση.

Αν, παρ' όλα αυτά, και κατά την απόλυτη κρίση της Υπηρεσίας, δεν κριθούν κατάλληλα ή επαρκή τα μηχανικά και λοιπά μέσα που εισκομίσθηκαν στο έργο για την εμπρόθεσμη και έντεχνη περάτωση των εργασιών, τότε ο Ανάδοχος υποχρεούται, μέσα σε 15μερη προθεσμία από τη λήψη σχετικής γραπτής εντολής της Υπηρεσίας, να αντικαταστήσει ή ενισχύσει τον επί τόπου υπάρχοντα εξοπλισμό του, σύμφωνα με τις υποδείξεις της Υπηρεσίας.

**«ΒΕΛΤΙΩΣΗ ΥΦΙΣΤΑΜΕΝΩΝ ΟΔΙΚΩΝ ΥΠΟΔΟΜΩΝ ΕΝΤΟΣ ΤΩΝ Δ.Κ ΠΕΡΙΣΤΑΣΗΣ ΚΑΙ ΚΑΛΛΙΘΕΑΣ ΤΗΣ Δ.Ε ΠΑΡΑΛΙΑΣ»**

Σε κάθε περίπτωση ο Ανάδοχος είναι υπεύθυνος για την πρόοδο του έργου, σύμφωνα με το εγκεκριμένο από την Υπηρεσία χρονοδιάγραμμα κατασκευής έστω και αν η Υπηρεσία έκανε ή όχι χρήση του παρόντος Άρθρου.

Ειδικότερα για τον κύριο και εξειδικευμένο μηχανικό εξοπλισμό κατασκευής του έργου, όπως αυτός προκύπτει από τα συμβατικά τεύχη, ορίζεται ότι αυτός θα πρέπει να γίνει αποδεκτός από την Υπηρεσία πριν από την προσκόμισή του στο έργο για έναρξη της εκτέλεσης των εργασιών κατασκευής. Για τον ανωτέρω λόγο ο Ανάδοχος θα πρέπει να κοινοποιεί προηγούμενα στην Υπηρεσία τους τύπους των μηχανημάτων με τα αναγκαία τεχνικά χαρακτηριστικά κατασκευής και απόδοσης, που θα είναι σύμφωνα με τις απαιτήσεις των όρων δημοπράτησης και τις παραδοχές που υποστηρίχθηκαν σε πιθανή αιτιολόγηση της προσφοράς.

Επίσης, με ευθύνη και δαπάνη του, ο Ανάδοχος οφείλει να εγκαταστήσει και να εξοπλίσει πλήρως όλες τις προβλεπόμενες εργοταξιακές εγκαταστάσεις, όπως αυτές απαιτούνται για την εκπλήρωση των συμβατικών του υποχρεώσεων ή/και ορίζονται στα συμβατικά τεύχη.

Όλες οι ανωτέρω εργασίες και εγκαταστάσεις δεν θα πληρωθούν ιδιαιτέρως επειδή η δαπάνη τους περιλαμβάνεται ανηγμένη στα κονδύλια των τιμών της προσφοράς του Αναδόχου.

#### **4.18 Προστασία περιβάλλοντος**

##### **4.18.1 Γενικά**

Ισχύουν τα οριζόμενα στο ν.4412/16 .

Ο Ανάδοχος υποχρεούται να υποβάλει προτάσεις για την προστασία του περιβάλλοντος στην περιοχή του έργου. Οι προτάσεις αυτές θα καθορίζουν με λεπτομέρεια όλα τα μέτρα που θα ληφθούν για να προστατευθούν η υπάρχουσα βλάστηση, τα δέντρα, οι θάμνοι και οι καλλιεργημένες εκτάσεις γύρω από τους χώρους που θα διατεθούν από την Υπηρεσία για την εκτέλεση των έργων, καθώς και για την αποκατάσταση των περιοχών, που υποχρεωτικά θα υποστούν ζημιές από την εκτέλεση του έργου. Οι προτάσεις αυτές πρέπει να συμφωνούν με τους περιβαλλοντικούς όρους που έχουν εγκριθεί για το έργο.

Ενδεικτικά, τέτοια μέτρα θα είναι, μετά την περάτωση του έργου, ο πλήρης καθαρισμός των εργοταξίων, η αποξήλωση όλων των προσωρινών εγκαταστάσεων, η αποκομιδή όλων των πλεοναζόντων και άχρηστων υλικών και κάθε άλλο κατάλληλο μέτρο, ώστε τελικά η επιρροή του εκτελεσθέντος έργου στο περιβάλλον να είναι η ελάχιστη δυνατή.

Τονίζεται ότι ο Ανάδοχος θα είναι μόνος υπεύθυνος για κάθε ζημιά που θα προκαλέσει σε τρίτους από αυθαίρετη κοπή ή βλάβη δένδρων, από αποθήκευση υλικών, από κακό χειρισμό των μηχανημάτων του ή καταπάτηση φυτεμένων περιοχών από τα μηχανικά μέσα που διαθέτει, και θα φροντίζει για την αποκατάσταση κάθε τέτοιας ζημιάς με δικές του δαπάνες.

##### **4.18.2 Απαιτήσεις για το ολοκληρωμένο έργο**

Οι απαιτήσεις προστασίας του περιβάλλοντος για το τελειωμένο έργο περιλαμβάνονται στο σχεδιάσμα του και αποτυπώνονται στους εγκεκριμένους περιβαλλοντικούς όρους του έργου. Όσον αφορά στον Ανάδοχο, ισχύουν οι απαιτήσεις συμμόρφωσής του προς τις προδιαγραφές εκτέλεσης των εργασιών σε συνδυασμό μετά όσα ορίζονται στην ανωτέρω παράγραφο 4.18.1.

##### **4.18.3 Απαιτήσεις κατά τη διάρκεια της κατασκευής**

Όλες οι εγκαταστάσεις και τα έργα τα απαραίτητα για την οργάνωση και λειτουργία του εργοταξίου, θα πρέπει να επισκευάζονται και να λειτουργούν κατά τέτοιο τρόπο, ώστε να επιτυγχάνεται:

- Αποφυγή ή ελαχιστοποίηση των διαταραχών του περιβάλλοντος
- Ελαχιστοποίηση κατάτμησης ενοτήτων χρήσεων γης
- Ελαχιστοποίηση των οποιωνδήποτε δεσμεύσεων που προκαλεί το έργο για περαιτέρω ανάπτυξη της περιοχής.

Ειδικότερα κατά τη λειτουργία του εργοταξίου θα πρέπει να ελαχιστοποιηθεί η καταστροφή του πρασίνου. Για την καταστροφή του πρασίνου, όταν αυτή είναι αναπόφευκτη, θα πρέπει να υπάρχει η

**«ΒΕΛΤΙΩΣΗ ΥΦΙΣΤΑΜΕΝΩΝ ΟΔΙΚΩΝ ΥΠΟΔΟΜΩΝ ΕΝΤΟΣ ΤΩΝ Δ.Κ ΠΕΡΙΣΤΑΣΗΣ ΚΑΙ ΚΑΛΙΘΕΑΣ ΤΗΣ  
Δ.Ε ΠΑΡΑΛΙΑΣ»**

άδεια της αρμόδιας Αρχής και η όποια καταστροφή θα αποκαθίσταται μετά το πέρας του έργου, σύμφωνα με την ανωτέρω άδεια.

Θα αποφευχθεί η ανεξέλεγκτη ανάπτυξη εργοταξίων. Αν η ανάπτυξη πολλών εργοταξίων ταυτόχρονα είναι απαραίτητη, αυτά θα γίνουν με βάση προ εγκεκριμένα από την Υπηρεσία σχέδια και μόνο μετά από σχετική άδεια και θα απομακρυνθούν εντελώς μετά το τέλος κατασκευής του έργου αποκαθιστώντας το περιβάλλον. Εργοτάξια που αναπτύσσονται (περίφραξη, σήμανση, εκσκαφή κλπ.) και στη συνέχεια εγκαταλείπονται χωρίς να εκτελούνται εργασίες, θα υπόκεινται, κατά την απόλυτη κρίση της Υπηρεσίας, σε άμεση αποκατάσταση με ευθύνη και δαπάνη του Αναδόχου, εφαρμοζομένων εν προκειμένω των οριζομένων στην παρ. 4.25.2 της παρούσας.

Θα πρέπει να γίνεται πλήρης έλεγχος των κάθε φύσης αποβλήτων, και να τηρούνται οι παρακάτω όροι:

- Απαγορεύεται ρητά η απόρριψη αποβλήτων πλυσίματος, μεταφοράς και άντλησης σκυροδεμάτων, μεταχειρισμένων λαδιών και λιπαντικών σε οποιοδήποτε έδαφος και ιδιαίτερα στις πλαγιές της κοίτης ρεμάτων και ποταμών. Τα ανωτέρω απόβλητα θα συγκεντρώνονται με κάθε επιμέλεια και θα διατίθενται κατάλληλα ή θα παραδίδονται για ανακύκλωση ή καταστροφή. Ειδικά στο χώρο συντήρησης μηχανικού εξοπλισμού πρέπει να προβλέπεται ειδική διάταξη για τη συλλογή τυχαιών απορροών μεταχειρισμένων λιπαντικών και λοιπών πετρελαιοειδών.
- Θα εξασφαλιστεί η συγκέντρωση των λυμάτων του εργοταξίου σε στεγανούς βόθρους και η μεταφορά / διάθεσή τους σε χώρους που θα υποδείξουν οι αρμόδιες Αρχές.
- Ανάλογη συγκέντρωση και διάθεση απαιτείται και για τα υπόλοιπα απόβλητα του εργοταξίου όπως λάδια - πετρελαιοειδή - χημικά κλπ. σε χωριστούς βόθρους από αυτούς των λυμάτων. Ιδιαίτεροι χώροι θα απαιτηθούν για την αποχέτευση των νερών καθαρισμού των μονάδων παραγωγής και μεταφοράς σκυροδέματος.
- Αποφυγή ρύπανσης κατά τη φόρτωση, μεταφορά και εκφόρτωση των υλικών, καυσίμων κλπ. από οποιοδήποτε μέσο μεταφοράς.
- Η χρήση οποιωνδήποτε τοξικών ουσιών θα επιτρέπεται μόνον ύστερα από σχετική έγκριση της Υπηρεσίας και μόνον εφόσον δεν είναι ευρείας διάχυσης.
- Αποφυγή ρύπανσης του περιβάλλοντος με προϊόντα επεξεργασίας υλικών (σκόνη, πριονίδι, τρίμματα, ρετάλια, κλπ).

Η χρήση εκρηκτικών θα γίνεται υπό τους όρους που καθορίζονται στα συμβατικά τεύχη και στην κείμενη νομοθεσία, όπως κάθε φορά ισχύει.

Ελαχιστοποίηση παρενόχλησης των δικτύων ΟΚΩ. Όπου η παρενόχληση είναι αναγκαία, απαιτείται η εξασφάλιση άδειας από τον αντίστοιχο Οργανισμό και η άμεση αποκατάσταση της συνέχειάς τους και εξασφάλιση της δημόσιας υγείας και ασφάλειας (κίνδυνοι μόλυνσης - ηλεκτροπληξίας κλπ).

Για τις αποθέσεις των περισσευμάτων προϊόντων ορυγμάτων και άλλων υπολειμμάτων εργασιών, προϊόντων καθαίρεσεων κλπ., ισχύουν τα καθοριζόμενα στο άρθρο 4.19 της παρούσας.

Αποφυγή ή ελαχιστοποίηση όχλησης των περιοίκων. Αυτό απαιτεί:

- Έργα αποκατάστασης της κυκλοφορίας ή/και κατασκευή παρακαμπτήριων εξυπηρέτησης της κυκλοφορίας. Σχετικά γίνεται αναφορά στα Άρθρα 4.14 και 4.15 της παρούσας.
- Αποφυγή ρύπανσης της ατμόσφαιρας με ρυπαντές, καπνό ή σκόνη, έστω και αν κάτι τέτοιο απαιτεί εγκαταστάσεις φίλτρων ή/και κατάλληλες επιστρώσεις μέρους του εργοταξιακού χώρου. Σχετικά γίνεται αναφορά και στο Άρθρο 4.14 και στην παρ. 4.25.2 της παρούσας.
- Αποφυγή σχηματισμού εστιών μολύνσεων (π.χ. από λιμνάζοντα νερά)
- Αποφυγή ή ελαχιστοποίηση της ηχορύπανσης, ακόμη και με χρήση ηχοπετασμάτων ή/και με κατάλληλη χρήση μηχανικού εξοπλισμού εφοδιασμένου με αντιθορυβικές διατάξεις.
- Περίφραξη του εργοταξιακού χώρου για την εξασφάλιση της δημόσιας ασφάλειας και την ελαχιστοποίηση της οπτικής όχλησης στο εφικτό
- Σήμανση / επισήμανση των χώρων εργασίας για τη διασφάλιση της κυκλοφορίας. Σχετικά γίνεται αναφορά στο Άρθρο 4.15 της παρούσας.

#### **4.19 Αδρανή υλικά, λατομεία, δανειοθάλαμοι, χώροι απόθεσης**

##### **4.19.1 Γενικά**

Ισχύουν τα οριζόμενα στο ν.4412/16 (αρθ.136,κτλ).

Τόσο για τον εντοπισμό των κατάλληλων υλικών όσο και για τη χορήγηση άδειας δημιουργίας χώρων λήψης υλικών, ισχύουν, ενδεικτικά και όχι περιοριστικά, οι παρακάτω διατάξεις της κείμενης νομοθεσίας:

- Ο Ν.1428/84 «Εκμετάλλευση λατομείων αδρανών υλικών και άλλες διατάξεις» (ΦΕΚ 43Α/84)
- Ο Ν.2115/93 «Τροποποίηση, αντικατάσταση και συμπλήρωση διατάξεων του Ν 1428/84 (ΦΕΚ 15Α/15-5-93)
- Ο Ν.1650/86 «Για την προστασία του περιβάλλοντος» (ΦΕΚ160Α/86)
- Ο Ν.3010/02 «Εναρμόνιση του Ν 1650/86 με τις οδηγίες 97/11 ΕΕ και 96/61 ΕΕ, Διαδικασία Οριοθέτησης και Ρυθμίσεις Θεμάτων για τα Υδατορεύματα» (ΦΕΚ 91Α/25.4.2002)
- Η ΚΥΑ 69269/5387/24-10-90 «Κατάταξη έργων και δραστηριοτήτων σε κατηγορίες, περιεχόμενο Μελέτης Περιβαλλοντικών Επιπτώσεων (ΜΠΕ), καθορισμός περιεχομένου Ειδικών Περιβαλλοντικών Μελετών (ΕΠΜ) και λοιπές συναφείς διατάξεις, σύμφωνα με το Ν.1650/86 9ΦΕΚ678Β/90)
- Ο Κανονισμός Μεταλλευτικών και Λατομικών Εργασιών (ΚΜΛΕ) 1984 (ΦΕΚ 931Β/84)
- Οι Απαιτήσεις του Τομέα Συντήρησης Γραμμών και Υποσταθμών Μεταφοράς της ΔΕΗ

Τα αδρανή, τα χωμάτινα και λίθινα υλικά κατασκευής των έργων θα ληφθούν από τις θέσεις που θα καθορισθούν κατά το στάδιο της εκτέλεσης του έργου. Αυτό γίνεται μετά από υπόδειξη του Αναδόχου, ο οποίος θα έχει λάβει υπόψη τα προδιαγραφόμενα στη Μελέτη Περιβαλλοντικών Επιπτώσεων και την έγκριση της Υπηρεσίας, για το συμφερότερο για το Δημόσιο τρόπο. Εκτός εάν ορίζεται διαφορετικά στην ΕΣΥ, ο ΚΤΕ δεν έχει υποχρέωση να εξασφαλίσει για τον Ανάδοχο χώρους λήψης υλικών. Πριν χρησιμοποιηθεί οποιαδήποτε πηγή υλικών, ο Ανάδοχος υποχρεούται να φροντίσει, με δαπάνες του, για την εξέταση του υλικού από εγκεκριμένο εργαστήριο προς διαπίστωση της καταλληλότητάς του.

Σε περίπτωση που τα υλικά από τις πηγές που αναφέρονται ανωτέρω δεν επαρκούν ή αποδεικνύονται ακατάλληλα, τότε ο Ανάδοχος θα φροντίσει να βρει νέες πηγές υλικών, που θα εγκρίνει η Υπηρεσία. Εφόσον οι χώροι για λήψη υλικών δεν είναι δημόσιοι ή κοινοτικοί και απαιτείται δέσμευσή τους και ταυτόχρονα δεν υπάρχει άλλη εναλλακτική λύση, τότε ο Ανάδοχος θα συντάξει, με δαπάνες του, τα απαιτούμενα κτηματολόγια (πίνακες, διαγράμματα) και, εφόσον ορίζεται ειδικά στην ΕΣΥ σε συνδυασμό με τις επόμενες παραγράφους του παρόντος άρθρου, η Υπηρεσία είναι δυνατό να αναλάβει τις διαδικασίες για την απαλλοτρίωση των χώρων αυτών.

Ειδικότερα, η Υπηρεσία είναι δυνατόν ύστερα από αίτηση του Αναδόχου, να προωθήσει την αναγκαστική απαλλοτρίωση, σύμφωνα με την κείμενη νομοθεσία, ορισμένων χώρων που θα χρησιμοποιηθούν ως χώροι για λήψη υλικών. Η απαλλοτρίωση αυτή θα γίνει υπέρ του Δημοσίου με προσωρινή απόδοση στον Ανάδοχο για χρήση κατά τη διάρκεια της εκτέλεσης του έργου. Μετά την ολοκλήρωση του έργου οι τυχόν απαλλοτριωθείσες εκτάσεις θα περιέρχονται στη χρήση του Δημοσίου. Επισημαίνεται ότι για να προωθηθεί η διαδικασία απαλλοτρίωσης χώρου λήψης υλικών σύμφωνα με τα ανωτέρω θα πρέπει να έχει προηγηθεί σχετική δειγματοληψία και έρευνα από την οποία να αποδεικνύεται το κατάλληλο του υλικού για χρήση στις εργασίες του έργου σύμφωνα με τα συμβατικά τεύχη και να έχει εγκριθεί η τυχόν απαιτούμενη Μελέτη περιβαλλοντικών Επιπτώσεων. Μετά την έκδοση της Απόφασης Έγκρισης Περιβαλλοντικών Όρων, θα ενεργοποιείται και η υπόψη διαδικασία απαλλοτρίωσης.

Οι δαπάνες όλων των σταδίων της απαλλοτρίωσης της ανωτέρω παραγράφου θα χρεωθούν στον Ανάδοχο, ο οποίος θα πρέπει να παρακαταθέσει στην Υπηρεσία το αναγκαίο ποσό προκειμένου να γίνει η συντέλεση της απαλλοτρίωσης και να καταληφθεί η σχετική έκταση.

**«ΒΕΛΤΙΩΣΗ ΥΦΙΣΤΑΜΕΝΩΝ ΟΔΙΚΩΝ ΥΠΟΔΟΜΩΝ ΕΝΤΟΣ ΤΩΝ Δ.Κ ΠΕΡΙΣΤΑΣΗΣ ΚΑΙ ΚΑΛΙΘΕΑΣ ΤΗΣ  
Δ.Ε ΠΑΡΑΛΙΑΣ»**

Σημειώνεται εδώ σαν διευκρίνιση ότι οι τιμές προσφοράς του Αναδόχου περιλαμβάνουν κατά ανηγμένο τρόπο, όλες τις δαπάνες που προϋποθέτει η εφαρμογή του παρόντος άρθρου. Γι' αυτό γίνεται επιτακτική η ανάγκη αναγνώρισης των ειδικών συνθηκών του εκάστοτε έργου από όλους τους διαγωνιζόμενους κατά το στάδιο των προσφορών.

#### 4.19.2 Λατομεία

##### 4.19.2.1 Κανονισμοί – ορισμοί – υποχρεώσεις Αναδόχου

Εν προκειμένω έχουν εφαρμογή, με τις συναφείς οικονομικές επιβαρύνσεις και οποιουσδήποτε περιορισμούς στην εγκατάσταση, λειτουργία, προστασία περιβάλλοντος κλπ., οι νόμοι και οι διατάξεις που αναφέρονται στην παρ. 4.19.1 της παρούσας.

Τα αναφερόμενα στο παρόν άρθρο έχουν ισχύ τόσο για τα συνήθη λατομεία ή/και ορυχεία αδρανών υλικών (για την παρασκευή σκυροδεμάτων, κατασκευή άλλων εργασιών τεχνικών έργων, οδοστρωσίας, συνήθων ασφαλικών εργασιών κλπ.) όσο και για λατομεία ή/και ορυχεία αντιολισθηρών αδρανών υλικών για την κατασκευή των ειδικών αντιολισθηρών στρώσεων κυκλοφορίας (ασφαλικών ή από σκυρόδεμα).

Η προμήθεια αδρανών υλικών μπορεί να γίνεται:

- από λειτουργούσες λατομικές επιχειρήσεις,
- από «νέα λατομεία» που θα εγκαταστήσει και λειτουργήσει ο Ανάδοχος

Διευκρινίζεται ότι με τον όρο «νέα λατομεία» αυτού του άρθρου χαρακτηρίζονται τόσο οι νέες θέσεις λατομείων όσο και η επανέναρξη λειτουργίας παλαιών λατομείων που ήδη βρίσκονται εκτός λειτουργίας, σύμφωνα και με τα αναφερόμενα στην παράγραφο 1 του άρθρου 9 της ΚΥΑ 69269/5387/24-10-90.

Σε κάθε περίπτωση στο αντάλλαγμα του Αναδόχου περιλαμβάνονται οι δαπάνες κατασκευής και συντήρησης των οδών που θα απαιτηθούν για την προσπέλαση και μεταφορά των υλικών που θα ληφθούν από οποιαδήποτε πηγή, οι δαπάνες λόγω τυχόν πρόσθετων μεταφορών ή δυσμενών συνθηκών μίσθωσης, αγοράς βραχυδών προϊόντων ή λατομείων, αποκάλυψης εκμετάλλευσης και απόδοσης τούτων κλπ.

Επίσης στο αντάλλαγμα του Αναδόχου περιλαμβάνονται οι οποιεσδήποτε δαπάνες χρειαστούν για τη διαμόρφωση του διατιθέμενου χώρου (σύμφωνα με τις ανάγκες του Αναδόχου και κάτω από τους περιορισμούς της Απόφασης έγκρισης Περιβαλλοντικών Όρων της κείμενης νομοθεσίας και των Αρμόδιων Αρχών) για τη διαμόρφωση των συνδέσεων προς υπάρχουσες οδούς, για την προστασία, αναγκαία μεταφορά, αποκατάσταση βλαβών σε οποιαδήποτε δίκτυα και εγκαταστάσεις κοινής ωφελείας, βλαβών ή προκλήσεις αποθετικών ζημιών σε κτίσματα, καλλιέργειες, παρακείμενες εκτάσεις κλπ.

Ο Ανάδοχος έχει ακέραια την ευθύνη για την άριστη ποιότητα του πετρώματος και την επεξεργασία που θα γίνει σε αυτό, ώστε να εξασφαλίσει τα χαρακτηριστικά που απαιτούνται από τα συμβατικά τεύχη, για τις ποσότητες που θα εξορυχθούν (με προϋπόθεση την εξασφάλιση καλής λειτουργίας των εγκαταστάσεων, σύμφωνα με αυτό το άρθρο και την άδεια λειτουργίας που θα χορηγηθεί από τους αρμόδιους φορείς, σύμφωνα με τις κείμενες διατάξεις).

Σύμφωνα με τα ανωτέρω, ο Ανάδοχος θα πρέπει, κατά το στάδιο που θα συντάσσει την προσφορά του για τη συμμετοχή του στο διαγωνισμό, να έχει επισκεφθεί τους χώρους που προβλέπει να χρησιμοποιήσει για λατομείο και εργοταξιακές εγκαταστάσεις και να εκτελέσει όσες έρευνες κρίνει αναγκαίες (ακόμη και γεωτρήσεις) από τις οποίες να τεκμηριώσει με δική του ευθύνη την ποιοτική καταλληλότητα του πετρώματος, τη δυνατότητα απόληψης των αναγκαίων ποσοτήτων, τη δυνατότητα διαμόρφωσης των αναγκαίων εγκαταστάσεων, τη δυνατότητα διαμόρφωσης του χώρου σύμφωνα με τις απαιτήσεις της περιβαλλοντικής προστασίας και της επιτυχούς οικονομικής εκμετάλλευσης.

Ο Ανάδοχος θα πρέπει επιπλέον να έχει εξασφαλίσει και εναλλακτικές θέσεις εγκατάστασης ή θέσεις προμήθειας αδρανών, στην περίπτωση κατά την οποία ήθελαν ανατραπεί τα δεδομένα, από

**«ΒΕΛΤΙΩΣΗ ΥΦΙΣΤΑΜΕΝΩΝ ΟΔΙΚΩΝ ΥΠΟΔΟΜΩΝ ΕΝΤΟΣ ΤΩΝ Δ.Κ ΠΕΡΙΣΤΑΣΗΣ ΚΑΙ ΚΑΜΙΘΕΑΣ ΤΗΣ Δ.Ε ΠΑΡΑΛΙΑΣ»**

οποιαδήποτε αιτία, σχετικά με τις αρχικές εκτιμήσεις του για τη δυνατότητα εγκατάστασης και επιτυχούς λειτουργίας του λατομείου εξ αιτίας υποχρεώσεων των συμβατικών τευχών, της κείμενης νομοθεσίας κλπ.

Στην περίπτωση κατά την οποία προκύψει, είτε κατά τη διάρκεια της προκαταρκτικής εξέτασης που θα εκτελέσει ο Ανάδοχος πριν από την διαμόρφωση της προσφοράς του, είτε ακόμη και κατά τη διάρκεια της εκτέλεσης του έργου, ότι το λατομείο, ή οποιαδήποτε άλλη εγκατάσταση ή λειτουργία ή αποθηκευτικός χώρος κλπ. δεν επαρκεί ή είναι ακατάλληλο ή έγινε ακατάλληλο, τότε ο Ανάδοχος είναι υποχρεωμένος με φροντίδα και δαπάνες του να εξεύρει νέο κατάλληλο χώρο και να πραγματοποιήσει τις εγκαταστάσεις που του χρειάζονται, προκειμένου να ανταποκριθεί στα κατωτέρω:

- η εκτέλεση των οποιωνδήποτε εργασιών θα πρέπει να είναι σύμφωνη με τα συμβατικά τεύχη,
- οι προθεσμίες που έχουν τεθεί θεωρούνται αναλλοίωτες σε σχέση με αυτό το θέμα, ακόμη και αν ο Ανάδοχος αναγκαστεί να ιδρύσει λατομείο ή/και λοιπές εγκαταστάσεις σε θέση τέτοια που να δυσχεραίνεται η εργασία ή να επιμηκύνεται η διαδρομή ή ακόμη και αν αναγκασθεί να αγοράσει τα αδρανή από το εμπόριο και από οποιαδήποτε απόσταση.

Στην περίπτωση αυτή θα υλοποιείται η αντίστοιχη ΜΠΕ (σύμφωνα με την ΚΥΑ 69269/90) για το σύνολο του λατομικού χώρου ή για το τμήμα εκείνο στο οποίο έχει γίνει παρέμβαση για συμμόρφωση.

Αν τυχόν προβλέπεται στη σύμβαση να υπάρχει Τεχνικός ή άλλος Σύμβουλος, τότε όλα τα λατομεία θα τυγχάνουν της αποδοχής του, εφόσον οριστεί από την Υπηρεσία. Στην περίπτωση αυτή, όλες οι δοκιμές / έλεγχοι θα πραγματοποιούνται είτε από τον Τεχνικό ή άλλο Σύμβουλο είτε με την παρουσία εκπροσώπου του και σύμφωνα με τις εντολές της Υπηρεσίας. Εφόσον ζητηθεί από την Υπηρεσία, όλες οι υποβολές προς την Επίβλεψη θα συνοδεύονται από πιστοποιητικό(α) ελέγχου του Τεχνικού ή άλλου Συμβούλου αναφερόμενα στην καταλληλότητα και στην απαιτούμενη ποιότητα των υλικών.

#### **4.19.2.2 Λειτουργούσες Λατομικές επιχειρήσεις**

Για την περίπτωση προμήθειας αδρανών υλικών από λειτουργούσες λατομικές επιχειρήσεις η Υπηρεσία δεν παρεμβαίνει στις επιλογές του Αναδόχου, πέραν από τις απαιτήσεις ποιοτικού ελέγχου των υλικών και τις απαιτήσεις προστασίας του περιβάλλοντος της ήδη λειτουργούσας εγκατάστασης, για τις οποίες ισχύουν οι νόμοι και οι διατάξεις που αναφέρονται στην παρ. 4.19.1 της παρούσας.

#### **4.19.2.3 Παρακολούθηση ποιοτικών χαρακτηριστικών των αδρανών**

Ο Ανάδοχος έχει ακέραια την ευθύνη για την άριστη ποιότητα και τη συμμόρφωση προς τα συμβατικά τεύχη των ενσωματωμένων στις εργασίες κάθε είδους υλικών, γιατί εξυπακούεται ότι, με την υπογραφή της σύμβασης, ανέλαβε την υποχρέωση και την ευθύνη της έντεχνης εκτέλεσης των εργασιών με δόκιμα υλικά. Οποιοσδήποτε έλεγχος, ο οποίος γίνεται από την Υπηρεσία, δεν απαλλάσσει τον Ανάδοχο από αυτή την ευθύνη, ανεξάρτητα από τα αποτελέσματα αυτού.

Συνεπώς, αν ορισμένες πηγές υλικών είναι ή αποβούν ενδιάμεσα ακατάλληλες για την παροχή δόκιμων υλικών, ο Ανάδοχος, παρακολουθώντας τούτο από δική του υποχρέωση, πρέπει να αναζητήσει άλλες κατάλληλες πηγές. Τα ανωτέρω αποτελούν συμβατική υποχρέωση του Αναδόχου και ανάγονται στην αποκλειστική ευθύνη και δαπάνες του.

Κατά την παραγωγή των αδρανών υλικών σκυροδεμάτων, οδοστρωσίας και ασφαλικών, πρέπει να γίνεται συνεχής παρακολούθηση, δειγματοληψία και έλεγχος των ιδιοτήτων και χαρακτηριστικών τους, σε συχνότητα βάσει των αντίστοιχων άρθρων της ΓΤΣΥ και ΕΤΣΥ. Προς τούτο θα συντάσσονται δελτία ελέγχου, στα δε πρωτόκολλα παραλαβής υλικών και εργασιών πρέπει να σημειώνεται ότι τα υλικά, μετά από έλεγχο, βρέθηκαν σύμφωνα με τις προδιαγραφές.

#### **4.19.3 Δανειοθάλαμοι**

Οι προβλέψεις των ανωτέρω παραγράφων ισχύουν κατ' αναλογία και για την περίπτωση των δανειοθαλάμων, όσο αφορά στην ποιότητα των δανείων και τις δαπάνες που περιλαμβάνονται στις τιμές της προσφοράς, σχετικά μετά δάνεια.



**Δ.Ε ΠΑΡΑΛΙΑΣ»**

Για τη λήψη των απαιτούμενων δανείων για την εκτέλεση του έργου, ο ΚΤΕ ΔΕΝ θα παραδώσει στον Ανάδοχο κανένα δανειοθάλαμο ή ορυχείο, εκτός εάν ρητά προβλέπεται το αντίθετο στην ΕΣΥ. Ο Ανάδοχος επομένως θα φροντίσει να βρει και χρησιμοποιήσει τους κατάλληλους δανειοθαλάμους (ή ορυχεία), τηρώντας όλους τους περιβαλλοντικούς περιορισμούς που επιβάλλονται από τους υπόλοιπους όρους δημοπράτησης, είτε σε χώρους Δημοσίου (εφόσον επιτρέπεται να χορηγηθεί σε αυτόν, σύμφωνα με τις κείμενες διατάξεις και περιορισμούς των όρων δημοπράτησης, η άδεια εκμετάλλευσης και απόληψης των αναγκαίων ποσοτήτων) είτε με μίσθωση είτε με αγορά των κατάλληλων ιδιωτικών εκτάσεων ή ακόμη και με προμήθεια από ήδη λειτουργούσες επιχειρήσεις πώλησης υλικών δανείων.

Συνεπώς οι τιμές προσφοράς του Αναδόχου περιλαμβάνουν όλες τις απαιτούμενες από οποιοδήποτε λόγο πρόσθετες δαπάνες για την προμήθεια από λειτουργούσες επιχειρήσεις πώλησης δανείων των αναγκαίων δανείων ή για μίσθωση ή αγορά των σχετικών αναγκαίων εκτάσεων για την απόληψη δανείων ή ακόμη και τις τυχόν επιβαρύνσεις που θα απαιτηθούν εξαιτίας σύγχρονης εκμετάλλευσης ορισμένων πηγών δανείων (και από άλλη προηγούμενη ή επόμενη εργολαβία με τις σχετικές επιβαρύνσεις που απαιτούνται για την εμπρόθεση και έντεχνη εκτέλεση του έργου), αφού ληφθούν υπόψη όλες οι δεσμεύσεις και περιορισμοί που επιβάλλονται για την προστασία του περιβάλλοντος, σύμφωνα με την κείμενη νομοθεσία, κατ' αναλογία των όσων αναφέρθηκαν για τα λατομεία στην προηγούμενη παράγραφο 4.19.2 του παρόντος άρθρου.

Επίσης στις τιμές προσφοράς του Αναδόχου περιλαμβάνονται οι οποιοσδήποτε δαπάνες απαιτηθούν για την απόληψη ή αγορά δανείων από χειμάρρους ή/και ποταμούς, ή άλλες θέσεις, που θα πληρωθούν σε Επιχειρήσεις της Τοπικής Αυτοδιοίκησης, οι οποίες εκμεταλλεύονται τη δανειοληψία αϊτό σχετικές εκτάσεις ή σε αρχές της Τοπικής Αυτοδιοίκησης στις οποίες έχουν εκχωρηθεί (σύμφωνα με τις κείμενες διατάξεις), οικονομικά δικαιώματα από την απόληψη δανείων από ορισμένους χώρους.

Εκτός εάν ορίζεται διαφορετικά στην ΕΣΥ, ο ΚΤΕ ΔΕΝ αναλαμβάνει καμία υποχρέωση να απαλλοτριώσει εκτάσεις κατάλληλες για χρήση τους ως δανειοθαλάμων ή ορυχείων για προμήθεια των σχετικών υλικών από τον Ανάδοχο.

Επιπλέον προς τα ανωτέρω ισχύουν και οι όροι των παρακάτω παραγράφων, σε συνδυασμό με τα λοιπά συμβατικά τεύχη:

Για την έγκριση της δανειοληψίας, ο Ανάδοχος θα πρέπει να γνωστοποιήσει εγγράφως στην Υπηρεσία την πρόθεσή του για χρήση των συγκεκριμένων «πηγών δανείων» (δανειοθαλάμων). Εντός πέντε (5) ημερών από τη γνωστοποίηση θα γίνονται δειγματοληψίες ελέγχου καταλληλότητας. Στη συνέχεια, και πάντως όχι αργότερα από είκοσι (20) ημερολογιακές ημέρες από τη γνωστοποίηση των θέσεων, θα υποβάλλεται στην Υπηρεσία τεχνική μελέτη δανειοθαλάμων, η οποία περιλαμβάνει:

- Τοπογραφικά διαγράμματα των θέσεων δανειοληψίας με εκτίμηση των ποσοτήτων που θα αποληφθούν από κάθε θέση.
- Τα αποτελέσματα των εργαστηριακών ελέγχων.
- Έκθεση αξιολόγησης των ανωτέρω αποτελεσμάτων και του τρόπου κατασκευής, δηλαδή του συμφωνου των υλικών με τις προδιαγραφές, του πάχους των στρώσεων, του εξοπλισμού συμπίκνωσης που θα χρησιμοποιηθεί, της βέλτιστης υγρασίας και της σχετικής καμπύλης PROCTOR, της κατάταξης των υλικών σε κατηγορίες (ανάλογα με τις κατηγορίες που χρησιμοποιούνται στα συμβατικά τεύχη) κλπ.
- Μελέτη εκσκαφής του δανειοθαλάμου, εφόσον πρόκειται περί δανειοθαλάμων σε Δημόσιους χώρους και μάλιστα σε κοίτες χειμάρρων, με την οποία θα αποδεικνύεται:
- Η ελαχιστοποίηση της περιβαλλοντικής όχλησης και ο τρόπος αποκατάστασης
- Η διασφάλιση των υδραυλικών απαιτήσεων (εξασφάλιση της αναγκαίας διατομής, αναγκαίες γεφυρώσεις, αποφυγή κινδύνων διάβρωσης, κλπ)

Η Υπηρεσία είναι υποχρεωμένη, μέσα σε δέκα πέντε (15) ημερολογιακές ημέρες από την υποβολή της τεχνικής μελέτης του δανειοθαλάμου, να προβεί σε αξιολόγηση της μελέτης αϊτό τεχνικής πλευράς

**«ΒΕΛΤΙΩΣΗ ΥΦΙΣΤΑΜΕΝΩΝ ΟΔΙΚΩΝ ΥΠΟΔΟΜΩΝ ΕΝΤΟΣ ΤΩΝ Δ.Κ ΠΕΡΙΣΤΑΣΗΣ ΚΑΙ ΚΑΛΙΘΕΑΣ ΤΗΣ Δ.Ε ΠΑΡΑΛΙΑΣ»**

(έγκριση, τροποποίηση, απόρριψη), προκειμένου η ανωτέρω τεχνική μελέτη να αποτελέσει στοιχείο της Μελέτης Περιβαλλοντικών Επιπτώσεων που θα εκπονηθεί από τον Ανάδοχο και θα προωθηθεί αρμοδίως για έγκριση. Σημειώνεται, ότι σύμφωνα με σχετική γνωμάτευση της Διεύθυνσης Περιβαλλοντικού Σχεδιασμού του ΥΠΕΧΩΔΕ, η απόληψη δανείων υλικών κατατάσσεται στις «εξορύξεις» της παραγράφου 2γ της ΟΜΑΔΑΣ II της ΚΑΤΗΓΟΡΙΑΣ Α έργων και δραστηριοτήτων του άρθρου 4 της ΚΥΑ 69269/5387/90, για την οποία απαιτείται εκπόνηση Μελέτης Περιβαλλοντικών Επιπτώσεων (ΜΠΕ).

Επισημαίνεται ότι στη Μελέτη Περιβαλλοντικών Επιπτώσεων θα πρέπει να γίνεται σαφής χαρακτηρισμός του ιδιοκτησιακού καθεστώτος της περιοχής του προτεινόμενου δανειοθαλάμου, προκειμένου να αξιολογηθούν και οι επιπτώσεις από την (προσωρινή) κατάληψη δημοσίου χώρου ή για την απαλλοτρίωση χώρου υπέρ του Δημοσίου, με δαπάνες όμως του Αναδόχου.

Για την περίπτωση χρησιμοποίησης δανείων από ήδη λειτουργούσα επιχείρηση πώλησης δανείων, η τεχνική μελέτη που θα υποβληθεί θα δείχνει ότι ο χώρος απόληψης δανείων είναι σύμφωνος με τους όρους δημοπράτησης, στη συνέχεια δε η τυχόν ανάγκη εκπόνησης Μελέτης Περιβαλλοντικών Επιπτώσεων εξαρτάται (σύμφωνα με την παράγραφο 1 του άρθρου 9 της ΚΥΑ 69269/90) από την ανάγκη «εκσυγχρονισμού ή επέκτασης υφισταμένων έργων και δραστηριοτήτων, εφόσον επέρχονται ουσιαστικές διαφοροποιήσεις σε σχέση με τις επιπτώσεις τους στο περιβάλλον»

Η έκδοση της Απόφασης Έγκρισης Περιβαλλοντικών Όρων θα γίνεται μέσα στην προθεσμία που ορίζεται στον Νόμο 1650/86 (άρθρο 4, παράγραφος 9), όπως ισχύει εκάστοτε.

Μετά την έκδοση της Απόφασης Έγκρισης Περιβαλλοντικών Όρων, θα ενεργοποιείται και η τυχόν απαιτούμενη διαδικασία απαλλοτρίωσης.

Ο Ανάδοχος είναι υποχρεωμένος χωρίς ιδιαίτερη αποζημίωση:

- Να αφαιρέσει τις επιφανειακές φυτικές γαιίες και οποιεσδήποτε ενδιάμεσες στρώσεις ακατάλληλων υλικών. Τα εξ αυτών κατάλληλα για την αποκατάσταση του χώρου επέμβασης θα πρέπει να τα συγκεντρώσει για να τα χρησιμοποιήσει κατά την φάση των εργασιών της αποκατάστασης.
- Να απομακρύνει τα ακατάλληλα υλικά σε θέσεις επιτρεπόμενες από τις Αρχές, ή αν του επιτραπεί να επανεπιχώσει χώρους δανειοληψίας.
- Να προβεί σε διαλογή αν τούτο είναι τεχνικά αναγκαίο
- Να εκτελέσει κατά τέτοιο τρόπο τη δανειοληψία και να διαμορφώσει κατάλληλα τα πρανή και την κοίτη εκσκαφής, ώστε η δανειοληψία να εντάσσεται σε υδραυλική διεύθετησης του χειμάρρου (όταν γίνεται από χειμάρρο) ή να προκαλεί την ελάχιστη δυνατή παρενόχληση του φυσικού περιβάλλοντος.
- Να αποκαταστήσει το φυσικό περιβάλλον σύμφωνα με τα έργα / μέτρα αποκατάστασης που περιλαμβάνονται στην Απόφαση έγκρισης Περιβαλλοντικών Όρων, που αναφέρονται στους δανειοθαλάμους.

Οι ανωτέρω δαπάνες περιλαμβάνονται, κατά ανηγμένο τρόπο, μαζί με τις υπόλοιπες δαπάνες που αναφέρθηκαν ανωτέρω σε αυτό το άρθρο, στις τιμές μονάδας της προσφοράς του Αναδόχου.

Οι απαιτήσεις της παραγράφου 4.19.2.1.(11) ανωτέρω (σχετικά με τον Τεχνικό ή άλλο Σύμβουλο, αν υπάρχει) ισχύουν και για τους δανειοθαλάμους.

#### 4.19.4 Χώροι απόθεσης

Η απόθεση των περισσευμάτων κατάλληλων προϊόντων ορυγμάτων, των τυχόν ακατάλληλων προϊόντων ορυγμάτων για την κατασκευή επιχωμάτων και των άχρηστων προϊόντων κάθε είδους, που θα χρησιμοποιηθούν για την αποκατάσταση των χώρων επέμβασης, θα απομακρύνονται και θα διαστρώνονται με μέριμνα και δαπάνες του Αναδόχου σε χώρους, που θα έχουν προβλεφθεί στην ΕΣΥ. Εφόσον δεν έχουν περιληφθεί στην ΕΣΥ χώροι απόθεσης, ή εφόσον αυτοί που έχουν προβλεφθεί δεν επαρκούν, τότε οι επιπλέον αναγκαίοι χώροι, κατά σειρά προτεραιότητας ισχύος επιλογής, θα επιλεγούν:

- από την αρμόδια για το περιβάλλον Περιφερειακή Υπηρεσία (για τις μεγάλες πόλεις ή νομούς μπορεί να είναι ειδικές υπηρεσίες, π.χ. ο Οργανισμός Αθήνας, Θεσσαλονίκης, κλπ.)

**«ΒΕΛΤΙΩΣΗ ΥΦΙΣΤΑΜΕΝΩΝ ΟΔΙΚΩΝ ΥΠΟΔΟΜΩΝ ΕΝΤΟΣ ΤΩΝ Δ.Κ ΠΕΡΙΣΤΑΣΗΣ ΚΑΙ ΚΑΛΙΘΕΑΣ ΤΗΣ Δ.Ε ΠΑΡΑΛΙΑΣ»**

- από τη Διευθύνουσα Υπηρεσία
  - από τον ίδιο τον Ανάδοχο, ύστερα από σχετική πρόταση που θα υποβάλλει, σύμφωνα με όσα αναφέρονται παρακάτω στις παραγράφους 4.19.4.(7) και 4.19.4.(8).
- Ο Ανάδοχος, χωρίς καμία επί πλέον αποζημίωση, υποχρεούται, πέρα από τη μεταφορά σε οποιαδήποτε απόσταση (ή σε μία συγκεκριμένη απόσταση, αν γίνεται σχετική ειδική μνεία σε ειδικούς όρους δημοπράτησης) και τη διάστρωση των προϊόντων στους χώρους απόθεσης, να εξασφαλίσει και τη σταθεροποίηση τους με τα απαραίτητα έργα υποδομής και με κατάλληλη συμπίκνωση, ώστε οι επιφάνειες που θα προκύψουν να είναι βατές σε οχήματα και αξιοποιήσιμες για χώρους αναψυχής, αθλοπαιδιών, ή άλλους παρόμοιους, για την τελική δε διαμόρφωσή τους να απομένουν:
- οι επιφανειακές ειδικές χωματοουργικές διαμορφώσεις, σε συνδυασμό με τυχόν προβλεπόμενα τεχνικά έργα
  - οι οποιοσδήποτε εκσκαφές θεμελίων (κατασκευής κτισμάτων, τοιχίσκων, αγωγών δικτύων Κοινής Ωφελείας και
  - λοιπών παρόμοιων) με τα σχετικά τεχνικά έργα και οι επανεικχώσεις του απομένοντος όγκου σκαμμάτων
  - η διάστρωση επιφανειακού στρώματος κηποχώματος και η φύτευσή του
  - η κατασκευή οδοστρωμάτων (ασφαλτικών, από σκυρόδεμα, ανασφάλτωτων), πλακοστρώσεων κλπ.
  - τυχόν άλλες ειδικές κατασκευές που δεν ανήκουν στις γενικές χωματοουργικές διαμορφώσεις (και τα σχετικά τεχνικά έργα σταθεροποίησης αυτών)
  - προκειμένου να ολοκληρωθούν τα «έργα αποκατάστασης» που περιλαμβάνονται στους εγκεκριμένους όρους της περιβαλλοντικής μελέτης.
  - οι ανωτέρω δαπάνες θεωρούνται ότι περιλαμβάνονται, κατά ανηγμένο τρόπο, στις τιμές της προσφοράς του Αναδόχου. Γι' αυτό γίνεται επιτακτική η ανάγκη αναγνώρισης των ειδικών συνθηκών του έργου από όλους τους διαγωνιζόμενους κατά το στάδιο των προσφορών.
- Σύμφωνα με το άρθρο 5 της ΚΥΑ 69269/5387/90 ορίζεται κατά κανόνα στην παρούσα ότι οι χώροι απόθεσης, λόγω της σπουδαιότητας που παρουσιάζουν οι σχετικές εργασίες για το περιβάλλον, θεωρούνται ότι κατατάσσονται σε έργα και δραστηριότητες της ΟΜΑΔΑΣ II της ΚΑΤΗΓΟΡΙΑΣ Α του άρθρου 4 της ΚΥΑ 69269/5387/90 και θεωρείται αναγκαία η εκπόνηση ΜΕΛΕΤΗΣ ΠΕΡΙΒΑΛΛΟΝΤΙΚΩΝ ΕΠΙΠΤΩΣΕΩΝ (ΜΠΕ), η οποία θα καλύπτει τις απαιτήσεις του πίνακα 2 του άρθρου 16 της υπόψη ΚΥΑ. Επιπλέον η ΜΠΕ θα πρέπει να περιλαμβάνει ΤΕΧΝΙΚΗ ΜΕΛΕΤΗ με όλα τα αναγκαία χαρτα κτηριστικά (σχέδια, φωτογραφίες, έκθεση διασφάλισης των υδραυλικών απαιτήσεων με την κατασκευή των αναγκαίων οχετών κλπ.) όπως και ΜΕΛΕΤΗ ΑΠΟΚΑΤΑΣΤΑΣΗΣ του χώρου απόθεσης, που θα πρέπει να τύχει της έγκρισης της Υπηρεσίας. Η ΜΠΕ θεωρείται αναγκαία ακόμη και για χώρους απόθεσης που περιλαμβάνονται στους ειδικούς όρους δημοπράτησης, για τους οποίους όμως δεν έχει συνταχθεί σχετική ΜΠΕ. Επισημαίνεται ότι στη ΜΠΕ θα πρέπει να γίνεται σαφής χαρακτηρισμός του ιδιοκτησιακού καθεστώτος της περιοχής του προτεινόμενου χώρου απόθεσης, προκειμένου να αξιολογηθούν και οι επιπτώσεις από την κατάληψη Δημοσίου χώρου ή την απαλλοτρίωση ιδιοκτησίας ιδιώτη υπέρ του Δημοσίου. Για την περίπτωση που οι σχετικές αποθέσεις θεωρούνται ότι έχουν μικρή σημασία (λόγω περιορισμένου όγκου αποθέσεων, θέσης του έργου κλπ.) τότε είναι δυνατόν, εφόσον γίνεται ρητή σχετική αναφορά στην ΕΣΥ, να μη ζητείται για τη συγκεκριμένη εργολαβία η εκπόνηση σχετικής ΜΠΕ. Στην περίπτωση που θα γίνουν αποθέσεις, σύμφωνα με τα προηγούμενα, σε ανενεργό λατομεία, για τα οποία έχουν συνταχθεί σχετικές Μελέτες Περιβαλλοντικών Επιπτώσεων με τα περιλαμβανόμενα «Μέτρα Αποκατάστασης», τότε ο Ανάδοχος είναι υποχρεωμένος να εκτελέσει τις σχετικές αποθέσεις σύμφωνα με την ανωτέρω παράγραφο 4.19.4.(2), εφαρμόζοντας τους εγκεκριμένους όρους των «μέτρων αποκατάστασης», σύμφωνα με την εκδοθείσα Απόφαση Έγκρισης Περιβαλλοντικών Όρων.
- Για την περίπτωση που οι αποθέσεις γίνουν, μερικά ή ολικά, σε ανενεργό λατομεία ή/και σε άλλους χώρους, για τους οποίους δεν έχουν συνταχθεί ΜΠΕ, τότε ο Ανάδοχος θα πρέπει να συντάξει ο ίδιος

**«ΒΕΛΤΙΩΣΗ ΥΦΙΣΤΑΜΕΝΩΝ ΟΔΙΚΩΝ ΥΠΟΔΟΜΩΝ ΕΝΤΟΣ ΤΩΝ Δ.Κ ΠΕΡΙΣΤΑΣΗΣ ΚΑΙ ΚΑΛΙΘΕΑΣ ΤΗΣ  
Δ.Ε ΠΑΡΑΛΙΑΣ»**

την(τις) αναγκαία(ες) ΜΠΕ, σύμφωνα με την ανωτέρω παράγραφο 4.19 4.(3). Η εκπόνηση της (των) ΜΠΕ κατατάσσεται(ονται) στην κατηγορία των εργασιών για τις οποίες δεν προβλέπεται καταβολή αμοιβής στον Ανάδοχο και θα πρέπει να συμπεριλάβει τις σχετικές δαπάνες, κατά ανηγμένο τρόπο, στις τιμές της προσφοράς του.

Με την ενεργοποίηση της σύμβασης και εφόσον οι τυχόν προβλεπόμενοι στους ειδικούς όρους δημοπράτησης χώροι απόθεσης δεν επαρκούν για τις ανάγκες του έργου και στην περίπτωση κατά την οποία ο Ανάδοχος δεν μπορεί να διασφαλίσει θέσεις απόθεσης των επί πλέον όγκων σε κατάλληλους χώρους της επιλογής του (που θα πρέπει να τυγχάνουν της έγκρισης των αρμοδίων αρχών), τότε αυτός θα υποβάλλει σχετική έγγραφη αίτηση στην Υπηρεσία, προσδιορίζοντας το συμπληρωματικό απαιτούμενο όγκο των προς απόθεση χώρων, ώστε σε συνεργασία Αναδόχου και Υπηρεσίας με τις αρμόδιες για το περιβάλλον Αρχές, να προετοιμαστεί ένας πίνακας, προτεινόμενων χώρων απόθεσης ιδιοκτησίας του Δημοσίου, κατά προτίμηση ανενεργών λατομείων, όπου θα αναφέρονται και οι χονδρικά εκτιμώμενοι όγκοι απόθεσης σε συνδυασμό με τυχόν αναφερόμενους περιβαλλοντικούς όρους. Σε περίπτωση μη ύπαρξης μελέτης ΜΠΕ, σύμφωνα με την ανωτέρω παράγραφο 4.19 4.(5), ο Ανάδοχος υποχρεούται σε εκπόνηση τέτοιας μελέτης.

Σε περίπτωση που ο ανωτέρω πίνακας με τους εκτιμώμενους δυνατούς όγκους απόθεσης δεν επαρκεί για την κάλυψη των αναγκών αποθέσεων των έργων, τότε ο Ανάδοχος θα υποβάλει εγκαίρως ένα συμπληρωματικό πίνακα προτεινόμενων χώρων απόθεσης, με τους εκτιμώμενους δυνατούς όγκους απόθεσης, που θα συνοδεύεται από τις σχετικές ΜΠΕ σύμφωνα με την παράγραφο 4.19 4.(3). Κατά προτεραιότητα, είναι επιθυμητό οι σχετικοί χώροι να είναι χώροι ανήκοντες στο Δημόσιο, αλλά θα είναι δυνατόν να περιληφθούν στον πίνακα και ιδιωτικές εκτάσεις, όταν τα συγκριτικά στοιχεία δαπανών και τυχόν επιβάρυνσης του περιβάλλοντος από τις εργασίες απόθεσης (π.χ. αποφυγή κατάληψης δασικών εκτάσεων και άλλων ευπαθών περιοχών) συνηγορούν υπέρ της χρησιμοποίησης χώρων απόθεσης σε ιδιωτικές εκτάσεις.

Στο συμπληρωματικό πίνακα του Αναδόχου θα πρέπει να παρουσιάζονται οι αναγκαίοι προς απόθεση όγκοι (με ένα περιθώριο ασφαλείας) και οι δυνατοί όγκοι που μπορούν να αποτεθούν στους νέους προτεινόμενους χώρους, οι οποίοι θα πρέπει να υπερκαλύπτουν τις ανάγκες των έργων, παρέχοντας τη δυνατότητα στην Υπηρεσία να επιλέξει, εναλλακτικά, μία (ή μερικές) από τις προτεινόμενες θέσεις. Η έκδοση της Απόφασης Έγκρισης Περιβαλλοντικών Όρων θα γίνεται μέσα στην προθεσμία που ορίζεται από τον Νόμο 1650/86 (άρθρο 4, παράγραφος 9), όπως ισχύει εκάστοτε. Στην ίδια Απόφαση θα γίνεται έγκριση της χρήσης ενός ή περισσότερων Χώρων Αποθέσεων για τις ανάγκες του έργου. Στην περίπτωση κατά την οποία οι ανωτέρω εγκεκριμένες θέσεις Χώρων Αποθέσης περιλαμβάνουν επιφάνειες που ανήκουν σε ιδιώτες θα ενεργοποιείται και η τυχόν απαιτούμενη διαδικασία απαλλοτρίωσης υπέρ του Δημοσίου.

Η τυχόν απαλλοτρίωση των χώρων απόθεσης θα γίνεται υπέρ του Δημοσίου και οι σχετικές δαπάνες θα βαρύνουν τον Ανάδοχο.

#### **4.20 Παροχή ηλεκτρισμού, τηλεφώνου, νερού και φυσικού αερίου**

Ο Ανάδοχος με δική του ευθύνη, φροντίδα και δαπάνη, θα εξασφαλίσει από τη ΔΕΗ σε κατάλληλες θέσεις ηλεκτρική ενέργεια στις ποσότητες και στην τάση που θα του είναι απαραίτητη. Ο Ανάδοχος παράλληλα θα φροντίσει να έχει στα εργοτάξιά του τις κατάλληλες βοηθητικές εγκαταστάσεις, για προσωρινή παροχή ηλεκτρικής ενέργειας, είτε για την περίπτωση καθυστέρησης των αναγκών εργασιών της ΔΕΗ για την εξασφάλιση της ενέργειας από το εθνικό δίκτυο, είτε για τις περιπτώσεις που το δίκτυο υποστεί βλάβη ή υπάρξουν διακοπές στην παροχή ενέργειας κατά τη διάρκεια της κατασκευής των έργων. Οι βοηθητικές εγκαταστάσεις θα καλύπτουν τουλάχιστον τον ηλεκτροφωτισμό ασφαλείας, τα τυχόν συστήματα ασφάλειας καθώς και την τροφοδότηση των ηλεκτρονικών υπολογιστών της Επίβλεψης και του Αναδόχου.

**Δ.Ε ΠΑΡΑΛΙΑΣ»**

Ανάλογα με το μέγεθος των φορτίων και τον ελάχιστο αναγκαίο χρόνο συνεχούς παροχής ηλεκτρικού ρεύματος, μπορεί να χρησιμοποιηθούν ως βοηθητικές εγκαταστάσεις εφεδρικά συστήματα παραγωγής (ηλεκτροπαραγωγά ζεύγη, γεννήτριες) ή αποθήκευσης και απόδοσης ηλεκτρικού ρεύματος (συσσωρευτές, σύστημα αδιάλειπτης παροχής ηλεκτρικού ρεύματος - UPS). Τα υπόψη συστήματα μπορεί να είναι τύπου 'STAND BY\*' εφόσον οι ηλεκτρονικοί υπολογιστές έχουν δυνατότητα λειτουργίας για το χρονικό διάστημα ενεργοποίησης του συστήματος 'STAND BY", αλλιώς θα πρέπει να εξασφαλισθούν συστήματα τύπου 'ON LINE'.

Ο Ανάδοχος υποχρεούται να προβεί σε όλες τις απαραίτητες ενέργειες και να καταβάλλει όλες τις σχετικές δαπάνες για την εγκατάσταση των κατάλληλων υποσταθμών και την κατασκευή των απαραίτητων δικτύων για τη μεταφορά και διανομή του ηλεκτρικού ρεύματος, που θα χρειασθεί για τις εργασίες του, από τα σημεία παροχής στα σημεία χρήσης.

Ο Ανάδοχος με δική του ευθύνη, φροντίδα και δαπάνες θα εξασφαλίσει από επιχειρήσεις παροχής υπηρεσιών σταθερής τηλεφωνίας να γίνει σύνδεση τουλάχιστον δύο εξωτερικών γραμμών (μιας στα εργοταξιακά του γραφεία και μιας στα γραφεία Επίβλεψης), καθώς επίσης και παροχή πόσιμου νερού, φυσικού αερίου ή άλλης εγκατάστασης παροχής υπηρεσίας κοινής ωφέλειας για τις ανάγκες του έργου. Όλες οι δαπάνες που αφορούν στις υποχρεώσεις του παρόντος άρθρου, δεν θα πληρωθούν ιδιαίτερω, και θα πρέπει να έχουν συνυπολογισθεί ανηγμένα στις τιμές προσφοράς του Αναδόχου.

**4.21 Εξοπλισμός ΚΤΕ και προμήθεια δωρεάν υλικού**

Ο Ανάδοχος υποχρεούται να φυλάσσει με δαπάνες του τα μηχανήματα, εργαλεία, υλικά κλπ. που παραδίδονται σε αυτόν από τον ΚΤΕ για χρήση ή ενσωμάτωση στο έργο. Το ίδιο ισχύει και για όσα από τα ανωτέρω τυχόν πιστοποιηθούν πριν από την ενσωμάτωσή τους στο έργο.

**4.22 Εκθέσεις προόδου εργασιών**

Εκτός εάν ορίζεται διαφορετικά στην ΕΣΥ, ο Ανάδοχος υποχρεούται να υποβάλει κάθε τρίμηνο προς την Υπηρεσία εκθέσεις προόδου σε τέσσερα (4) αντίγραφα, σύμφωνα με τον τύπο που αυτή καθορίζει. Η πρώτη έκθεση προόδου θα καλύπτει την περίοδο μέχρι το τέλος του πρώτου ημερολογιακού μήνα μετά την υπογραφή της σύμβασης. Οι εκθέσεις προόδου θα υποβάλλονται εντός του πρώτου επταήμερου κάθε μήνα και θα αφορούν στην πρόοδο που επετεύχθη κατά τον αμέσως προηγούμενο μήνα. Οι εκθέσεις προόδου θα υποβάλλονται κατά τα ανωτέρω μέχρι την οριστική παραλαβή των έργων. Το ακριβές περιεχόμενο των εκθέσεων προόδου ορίζεται στην ΕΣΥ.

Επίσης ο Ανάδοχος υποχρεούται να υποβάλει οποιοσδήποτε άλλες εκθέσεις, που θα ζητηθούν από την Υπηρεσία και συναρτώνται, κατά την απόλυτη κρίση της, με την πρόοδο των έργων.

Παράλειψη ή αμελής σύνταξη και υποβολή των στοιχείων των αναφορών προόδου συνεπάγεται εφάπαξ ανέκκλητη ποινική ρήτρα μέχρι ποσού ίσου προς το 15% της ποινικής ρήτρας της παρ. 8.3.3(6)ι της παρούσας, που επιβάλλεται σε κάθε τέτοια περίπτωση.

**4.23 Σήμανση και ασφάλεια εργοταξίου κατά το στάδιο εκτέλεσης των εργασιών**

Ο Ανάδοχος υποχρεούται στις εργοταξιακές θέσεις και στις θέσεις που εκτελούνται οι εργασίες, να προβαίνει στην τοποθέτηση των γενικά απαιτούμενων, ανάλογα με τη φύση των έργων (συγκοινωνιακά, υδραυλικά, οικοδομικά κλπ.), σημάτων και πινακίδων ασφαλείας, προειδοποιητικών, ρυθμιστικών, πληροφοριακών και να επιμελείται της συντήρησης αυτών. Στις επικίνδυνες για την κυκλοφορία θέσεις θα τοποθετούνται υποχρεωτικά περίφραξη, ιδιαίτερη σήμανση, αυτόματα σήματα που θα αναβοσβήνουν (FLASH LIGHTS) και κατάλληλες διατάξεις ασφαλείας, λαμβανομένου υπόψη του Κώδικα Οδικής Κυκλοφορίας, όπως ισχύει.

Επίσης θα χρησιμοποιούνται όπου παρίσταται ανάγκη και τροχονόμοι υπάλληλοι του Αναδόχου για την ασφαλή καθοδήγηση πεζών και τροχοφόρων, για την απρόσκοπτη και ασφαλή κυκλοφορία στις οδούς και στις παρακαμπτήριες και προσπελάσεις και γενικά σε όλα τα εργοτάξια του έργου κατά την ημέρα και τη νύχτα. Τα ανωτέρω μέτρα θα λαμβάνονται με ευθύνη και δαπάνη του Αναδόχου.

## **«ΒΕΛΤΙΩΣΗ ΥΦΙΣΤΑΜΕΝΩΝ ΟΔΙΚΩΝ ΥΠΟΔΟΜΩΝ ΕΝΤΟΣ ΤΩΝ Δ.Κ ΠΕΡΙΣΤΑΣΗΣ ΚΑΙ ΚΑΛΙΘΕΑΣ ΤΗΣ Δ.Ε ΠΑΡΑΛΙΑΣ»**

Ο Ανάδοχος ευθύνεται αποκλειστικά πλήρως και μόνον αυτός ποινικά και αστικά για κάθε ατύχημα .δυστύχημα ή φθορά ξένης περιουσίας που οφείλεται στη μη λήψη των απαραίτητων μέτρων ασφαλείας.

Σε κατάλληλο σημείο, για σημειακά έργα, και στην αρχή και στο τέλος, για γραμμικά έργα, και σε εμφανείς θέσεις, ο Ανάδοχος υποχρεούται, με δικά του έξοδα, να τοποθετήσει πινακίδες, οι οποίες θα αναγράφουν τον τίτλο της Αρχής που εκτελεί τα έργα, την ονομασία του εκτελούμενου έργου, το χρηματοδότη, την επωνυμία (ή ονοματεπώνυμο) του Αναδόχου, του Μελετητή και του τυχόν Τεχνικού ή άλλου Συμβούλου. Ο Ανάδοχος δεν δικαιούται να τοποθετεί πληροφοριακές πινακίδες οποιοσδήποτε διαστάσεως, που έμμεσα ή άμεσα τον διαφημίζουν, χωρίς την έγγραφη αποδοχή του κειμένου της πινακίδας από τη Διευθύνουσα Υπηρεσία. Για έργα που συγχρηματοδοτούνται από τα Διαρθρωτικά Ταμεία, η ως άνω σήμανση θα συμμορφώνεται επιπλέον και με τις σχετικές διατάξεις περί δημοσιότητας των εκτελούμενων έργων, όπως αυτές εκάστοτε ισχύουν.

Συμπληρωματικά των ανωτέρω, ισχύουν τα οριζόμενα στην παρ. 4.15 της παρούσας.

### **4.24 Φύλαξη του εργοταξίου**

Ο Ανάδοχος υποχρεούται να φυλάσσει τους εργοταξιακούς χώρους από άτομα μη έχοντα εργασία ή μη διαπιστευμένα ή μη δικαιούμενα για οποιοδήποτε λόγο να ευρίσκονται στους χώρους που εκτελούνται έργα. Για το σκοπό αυτό, θα χρησιμοποιούνται, όπου παρίσταται ανάγκη, φύλακες υπάλληλοι του Αναδόχου γενικά σε όλα τα εργοτάξια του έργου κατά την ημέρα και τη νύχτα. Τα ανωτέρω μέτρα θα λαμβάνονται με ευθύνη και δαπάνη του Αναδόχου.

### **4.25 Δραστηριότητες Αναδόχου στο εργοτάξιο**

#### **4.25.1 Προσωρινές εγκαταστάσεις**

Όλες οι απαιτούμενες προσωρινές εγκαταστάσεις (υπόστεγα αποθήκευσης, θάλαμοι διαμονής, εργαστήρια, γραφεία κλπ.), για την εκτέλεση των εργασιών της εργολαβίας, θα ανεγερθούν με μέριμνα, δαπάνη και ευθύνη του Αναδόχου, σε θέσεις επιτρεπόμενες από την Υπηρεσία και τις λοιπές αρμόδιες Αρχές.

Ο Ανάδοχος δεν δικαιούται καμίας αποζημίωσης ή παράτασης προθεσμίας περάτωσης του έργου λόγω τυχόν ανεπάρκειας των χώρων εργοταξίων ή από οποιαδήποτε άλλη σχετική αιτία, διότι, κατά την υποβολή της προσφοράς του, δηλώνεται σαφώς ότι ο Ανάδοχος έλαβε γνώση των τοπικών συνθηκών.

Ο Ανάδοχος υποχρεούται, να προβεί έγκαιρα στην αναζήτηση, κατάληψη και διευθέτηση των κατάλληλων χώρων στην άμεση περιοχή του έργου για την εγκατάσταση των εργοταξίων, ειδοποιώντας γι' αυτό την Υπηρεσία. Οι καταλαμβανόμενοι χώροι αν βρίσκονται μέσα στην περιοχή ιδιοκτησίας του ΚΤΕ, θα πρέπει επίσης να τύχουν της έγκρισης της Υπηρεσίας.

Αν ο Ανάδοχος εξεύρει δημόσιους χώρους κατάλληλους για τις χρήσεις αυτές και υπό την προϋπόθεση ότι θα εγκριθεί η χρήση τέτοιων χώρων από την Υπηρεσία, η παραχώρησή τους για χρήση (λατομείων, δανειοθαλάμων, χώρων απόθεσης εργοταξίων κλπ.) θα γίνει από τον ΚΤΕ στον Ανάδοχο χωρίς αντάλλαγμα, και με όρους χρήσης που θα πληρούν τους όρους των άρθρων 4.18 και 4.19 της παρούσας και θα αναγραφούν στην σχετική άδεια χρήσης.

Έτσι, ο Ανάδοχος είναι υπεύθυνος για την εξεύρεση όλων των χώρων που θα χρησιμοποιήσει για τις κάθε φύσης εγκαταστάσεις του, όπως:

- γραφείων επίβλεψης και χώρων στάθμευσης οχημάτων
- εργοταξιακών γραφείων και χώρων στάθμευσης οχημάτων
- εργοταξιακού εργαστηρίου
- χώρων διαμονής προσωπικού
- αποθήκευσης των κάθε είδους υλικών
- παραγωγής σκυροδέματος
- παραγωγής, ανάπτυξης και φορτοεκφόρτωσης προ κατασκευασμένων στοιχείων –παραγωγής ασφαλτοσκυροδέματος

**Δ.Ε ΠΑΡΑΛΙΑΣ»**

• προετοιμασίας υλικών για την ενσωμάτωσή τους στην κατασκευή –προσωρινής εναπόθεσης κάθε φύσης αντικειμένων –συνεργείων συντήρησης μηχανικού του εξοπλισμού –χώρων στάθμευσης μηχανικού του εξοπλισμού κλπ.

Όλες οι δαπάνες για ενοικίαση ή/και αγορά τέτοιων χώρων βαρύνουν τον Ανάδοχο και είναι ανηγμένες στις τιμές της προσφοράς του.

Αν οι συνθήκες του έργου ή ο κίνδυνος ζημιών σ' αυτό, δεν επιτρέπουν, κατά την απόλυτη κρίση της Υπηρεσίας, την απόθεση υλικών στους χώρους αποθήκευσης, τότε θα αποτίθενται μόνον τα υλικά εργασίας μιας ημέρας, χωρίς να προκύπτει δικαίωμα του Αναδόχου για αποζημίωση, λόγω πρόσθετων ή πλάγιων μεταφορών, φορτοεκφορτώσεων κλπ., γιατί θεωρείται ότι όλες αυτές περιλαμβάνονται στις τιμές της προσφοράς του.

Ο Ανάδοχος, με δική του μέριμνα και δαπάνη, θα διαρρυθμίσει κατάλληλα τον (τους) εργοταξιακό(-ους) χώρο(-ους), που θα περιλαμβάνει(-ουν) όλες τις εγκαταστάσεις που απαιτούνται για την κατασκευή του έργου, όπως επίσης και τις προσπελάσεις προς τους χώρους αυτούς. Επίσης υποχρεούται να μην εμποδίζει τη λειτουργία άλλων εγκαταστάσεων κατά την εκτέλεση των εργασιών. Όλες οι ως άνω εγκαταστάσεις θα πληρούν τις απαιτήσεις των συμβατικών τευχών και τις τυχόν κατά περίπτωση εντολές της Υπηρεσίας.

Όλοι οι χώροι υγιεινής θα σχεδιαστούν και κατασκευαστούν σύμφωνα με τις ειδικότερες απαιτήσεις της ΕΣΥ και σύμφωνα με τις οδηγίες της Υπηρεσίας.

Όλες οι εγκαταστάσεις (υδραυλικές, ηλεκτρολογικές, λοιπές) θα σχεδιαστούν, κατασκευασθούν και λειτουργούν σύμφωνα με τις κείμενες διατάξεις που διέπουν τις υπόψη εγκαταστάσεις και σύμφωνα με τις οδηγίες της Υπηρεσίας.

Τα έξοδα λειτουργίας και συντήρησης όλων των εργοταξιακών εγκαταστάσεων είτε πρόκειται για χώρους του Αναδόχου είτε πρόκειται για χώρους της αποκλειστικής χρήσης της Υπηρεσίας, βαρύνουν τον Ανάδοχο, ο οποίος και είναι υπεύθυνος για τη λειτουργία και συντήρησή τους σύμφωνα με τις ισχύουσες διατάξεις της δημόσιας τάξης, ασφάλειας και υγιεινής.

**4.25.2 Καθαρισμός εργοταξίων, κατασκευών και εγκαταστάσεων**

Ο Ανάδοχος υποχρεούται με δαπάνη του και πριν από την παράδοση προς χρήση κάθε τμήματος έργου, καθώς και μετά την περάτωση ολόκληρου του έργου, να αφαιρέσει και απομακρύνει από τους περι το επίμαχο τμήμα του έργου χώρους και γενικά από τα εργοτάξια, κάθε προσωρινή κατασκευή ή εγκατάσταση που απαιτήθηκε, τα απορρίμματα, εργαλεία και ικριώματα, μηχανήματα, πλεονάζοντα υλικά χρήσιμα ή άχρηστα, προσωρινές εγκαταστάσεις μηχανημάτων κλπ., να άρει κάθε βοηθητικό έργο κλπ., το οποίο θα υποδειχθεί από την Υπηρεσία ως άχρηστο ή επιζήμιο για τη μετέπειτα λειτουργία του έργου ή τμήματος αυτού, να ισοπεδώσει τους χώρους στους οποίους αυτά είχαν αποτεθεί ή εγκατασταθεί και να παραδώσει τελείως καθαρές(-ούς) τόσο τις κατασκευές όσο και τους χώρους γύρω από το εργοτάξιο και γενικά να μεριμνήσει για οτιδήποτε άλλο σχετικό απαιτείται για την παράδοση του έργου ώστε να λειτουργήσει εύρυθμα, κατά τους όρους της σύμβασης.

Επίσης ο Ανάδοχος υποχρεούται να προβαίνει, από τη στιγμή που εξέλιπε ο λόγος, κατά την κρίση της Υπηρεσίας, και στην άρση (καθαίρεση, αποκόμιση κλπ.) κάθε προστατευτικής κατασκευής που κατασκευάστηκε κλπ. για την εκτέλεση του έργου (εργασιών και παραγωγής υλικών) και που επιβλήθηκε από οποιοδήποτε λόγο, για την αποφυγή κάθε φύσης ζημιών, φθορών, ατυχημάτων κλπ. σε ιδιοκτησίες, οικοδομές, δένδρα, αγρούς, καλλιεργήσιμες εκτάσεις, κοινωφελείς εγκαταστάσεις και κάθε φύσης έργα, καθώς και απομάκρυνση των εργοταξίων.

Εάν μέσα σε δέκα (10) ημέρες από την έγγραφη υπόμνηση εκ μέρους της Διευθύνουσας Υπηρεσίας δεν προβεί ο Ανάδοχος στην έναρξη και, μέσα σε εύλογη προθεσμία, περάτωση των ανωτέρω εργασιών, αυτές εκτελούνται σε βάρος του Αναδόχου και εκπίπτει η δαπάνη που έγινε από την πρώτη επόμενη πληρωμή ή την εγγύηση καλής εκτέλεσης ή κατά οποιοδήποτε άλλο τρόπο σύμφωνα με τις κείμενες διατάξεις, πέρα από τη μη έκδοση βεβαίωσης εμπρόθεσμης εκτέλεσης του έργου ή τμήματος αυτού εξ αιτίας αυτού του λόγου.

#### **4.26 Μητρώο έργου – φωτογραφίες – βιντεοσκοπήσεις**

Ο Ανάδοχος υποχρεούται, να προβεί στην σύνταξη Μητρώου του έργου που κατασκευάστηκε, σύμφωνα με τα όσα προκαθορίζονται από την Υπηρεσία.

Στο μητρώο του έργου συμπεριλαμβάνονται:

- σειρά έγχρωμων φωτογραφιών των διαφόρων φάσεων του έργου, της παραγωγής υλικών και της εκτέλεσης δοκιμών
- σειρά έγχρωμων διαφανειών των περιγραφόμενων στην υποπαράγραφο i ανωτέρω
- πίνακα απογραφής του έργου, που θα περιέχει τα επί μέρους έργα, εγκαταστάσεις, εξοπλισμό κλπ., που συγκροτούν το ολοκληρωμένο έργο
- σειρά σχεδίων του έργου με τις διαστάσεις που τελικά εφαρμόστηκαν
- σειρά σχεδίων με στοιχεία υψομετρικών αφετηριών (με συντεταγμένες Χ, Υ, Ζ επί οριζοντιογραφίας)
- τεύχος διαδικασιών ποιοτικού ελέγχου
- τεύχος συνοπτικής παρουσίασης των ερευνών πεδίου και εργαστηρίου -Περιγραφική έκθεση της κατασκευής του έργου
- εγχειρίδιο επιθεώρησης και συντήρησης του έργου (εφόσον ορίζεται στην ΕΣΥ)
- εγχειρίδιο λειτουργίας του έργου (εφόσον ορίζεται στην ΕΣΥ)

Στο μητρώο έργου θα συμπεριληφθούν και τα πρακτικά των συσκέψεων μεταξύ της επίβλεψης και αντιπροσώπων του Αναδόχου, που ορίζονται στο άρθρο 8.6 της παρούσας.

Το ακριβές περιεχόμενο, ο τρόπος παρουσίασης και ταξινόμησης, ο αριθμός αντιτύπων/αντιγράφων και κάθε σχετική λεπτομέρεια που αφορά τα ανωτέρω, ορίζονται στην ΕΣΥ.

Το μητρώο του έργου αποτελεί αναπόσπαστο τμήμα της τελικής επιμέτρησης, η οποία αποτελεί προαπαιτούμενο για την προσωρινή παραλαβή του έργου. Παράλειψη υποβολής του Μητρώου του έργου συνεπάγεται τη μη υπογραφή της τελικής επιμέτρησης. Επί πλέον, η παράλειψη υποβολής του Μητρώου του έργου συνεπάγεται τη σύνταξη και εκτύπωση / παραγωγή του από την Υπηρεσία σε βάρος και για λογαριασμό του Αναδόχου και, εφόσον προβλέπεται στην ΕΣΥ, επισύρει την επιβολή πρόσθετης ποινικής ρήτρας στον Ανάδοχο.

Ειδικά το κόστος για τη σύνταξη και υποβολή στην Υπηρεσία του Μητρώου του έργου εμπεριέχεται ανηγμένο στις τιμές μονάδας των εργασιών της σύμβασης.

#### **4.27 Ευρήματα αρχαιολογικού ή άλλου ενδιαφέροντος**

Ισχύουν τα οριζόμενα στο ν.4412/16 (αρθ.136,κτλ).

Ο Ανάδοχος υποχρεούται, αμέσως μόλις διαπιστώσει την ύπαρξη αρχαιοτήτων, οποιοσδήποτε ηλικίας, έργων τέχνης ή άλλων ευρημάτων, να ειδοποιήσει την Υπηρεσία και την αρμόδια Αρχαιολογική ή άλλη Υπηρεσία και να διακόψει αμέσως κάθε εργασία στην περιοχή των ευρημάτων, λαμβάνοντας συγχρόνως όλα τα απαραίτητα μέτρα για την ανέπαφη διατήρηση και διαφύλαξη των υπόψη ευρημάτων.

Μετά τον πρώτο χαρακτηρισμό των ευρημάτων από την Αρχαιολογική ή άλλη Υπηρεσία, θα δοθούν οδηγίες στον Ανάδοχο είτε για τη συνέχιση των εργασιών είτε για τη διενέργεια έρευνας με δικά του μέσα και την επίβλεψη της Αρχαιολογικής ή άλλης Υπηρεσίας είτε για την προσωρινή διακοπή των εργασιών, για το διάστημα κατά το οποίο η αρμόδια Υπηρεσία θα διενεργεί έρευνες με τα δικά της μέσα και για τη μεταφορά του εξοπλισμού και του προσωπικού του σε άλλο μέτωπο εργασίας, με ανάλογη τροποποίηση του χρονοδιαγράμματος.

Ο Ανάδοχος υποχρεούται, άμεσα μόλις απαιτηθεί κατά την κρίση της Υπηρεσίας, να μετακινεί χωρίς ιδιαίτερη αποζημίωση τον εξοπλισμό και το προσωπικό του από το ένα μέτωπο εργασίας σε άλλο και να μειώνει με τον τρόπο αυτόν τις καθυστερήσεις από τις αρχαιολογικές έρευνες.



**«ΒΕΛΤΙΩΣΗ ΥΦΙΣΤΑΜΕΝΩΝ ΟΔΙΚΩΝ ΥΠΟΔΟΜΩΝ ΕΝΤΟΣ ΤΩΝ Δ.Κ ΠΕΡΙΣΤΑΣΗΣ ΚΑΙ ΚΑΛΙΘΕΑΣ ΤΗΣ  
Δ.Ε ΠΑΡΑΛΙΑΣ»**

Παράταση τμηματικών ή/και της συνολικής προθεσμίας θα αναγνωρίζεται στον Ανάδοχο λόγω καθυστερήσεων από αρχαιολογικές έρευνες, μόνον στις περιπτώσεις που υπάρχει ρητή πρόβλεψη προς τούτο στην ΕΣΥ.

Για την περίπτωση ερευνητικών εργασιών που θα εκτελεσθούν από την Αρχαιολογική Υπηρεσία, ο Ανάδοχος υποχρεούται να παρέχει τις απαιτούμενες διευκολύνσεις και να συντονίζει με αυτήν τις υπόλοιπες εργασίες του.

Διευκρινίζεται ότι για την αντιμετώπιση του κόστους των ανασκαφών για τα αρχαιολογικά ευρήματα θα γίνεται πρόβλεψη σε ειδικό άρθρο «έξοδα αρχαιολογίας» ιδιαίτερα αν υπάρχουν στοιχεία ότι στην περιοχή του έργου είναι πιθανή η ύπαρξη αρχαιολογικών χώρων. Στην περίπτωση αυτή, είναι δυνατό ο Ανάδοχος να υποχρεωθεί να εκτελέσει πρόγραμμα διερευνητικών τομών. Η πυκνότητα των τομών και η φύση και έκταση των τυχόν ερευνητικών εργασιών, που πρόκειται να εκτελεσθούν στις σχετικές περιοχές, θα καθορισθεί από την αρμόδια Υπηρεσία. Οι τομές θα πρέπει να διενεργηθούν με προειδοποίηση τουλάχιστον τεσσάρων (4) εργάσιμων ημερών προς την επιβλέπουσα υπηρεσία προκειμένου να παραστεί. Σε οποιαδήποτε περίπτωση, τα έξοδα για τις ανωτέρω έρευνες θα πληρώνονται στον Ανάδοχο απολογιστικά με τιμολόγια παροχής υπηρεσιών.

Όλα τα αρχαιολογικά ή άλλα ευρήματα, οποιοσδήποτε φύσης και αξίας, που ανακαλύπτονται κατά την εκτέλεση του έργου ανήκουν στο Ελληνικό Δημόσιο και σε κάθε τέτοια περίπτωση ισχύει η Ελληνική νομοθεσία.

## **5 ΕΓΚΕΚΡΙΜΕΝΟΙ ΥΠΕΡΓΟΛΑΒΟΙ**

Ισχύουν τα οριζόμενα στο ν.4412/16 (αρθ.165,166,κτλ).

## **6 ΕΡΓΑΤΙΚΟ ΔΥΝΑΜΙΚΟ ΚΑΙ ΛΟΙΠΟ ΠΡΟΣΩΠΙΚΟ**

### **6.1 Πρόσληψη εργατικού δυναμικού και λοιπού προσωπικού**

Αν δεν ορίζεται διαφορετικά στη σύμβαση, ο Ανάδοχος θα είναι υπεύθυνος για την εξεύρεση, πρόσληψη και κινητοποίηση σύμφωνα με τις κείμενες διατάξεις όλου του προσωπικού που απαιτείται για την εκπλήρωση των συμβατικών του υποχρεώσεων, εργατοτεχνικού, επιστημονικού ή άλλου, ημεδαπού ή αλλοδαπού, καθώς και για την παροχή σε αυτό των μέσων, εργαλείων κλπ. για την άσκηση των καθηκόντων του. Σχετικά ισχύουν τα οριζόμενα στο ν.4412/16 (αρθ.138,κτλ.).

Ο Ανάδοχος μπορεί να χρησιμοποιήσει ελληνικό ή αλλοδαπό προσωπικό, σύμφωνα με την ισχύουσα νομοθεσία. Το αλλοδαπό προσωπικό του Αναδόχου πρέπει να εφοδιαστεί με σχετική άδεια παραμονής και εργασίας στην Ελλάδα, με ευθύνη, μέριμνα και δαπάνη του Αναδόχου και σύμφωνα με την εκάστοτε ισχύουσα εργατική και λοιπή νομοθεσία.

### **6.2 Αμοιβές και Κανονισμός Εργασίας**

Ισχύουν τα οριζόμενα στο ν.4412/16 (αρθ.138,κτλ.).

### **6.3 Προσωπικό του ΚΤΕ**

Ο Ανάδοχος δεν δικαιούται να προσλάβει ή να αποπειραθεί να προσλάβει προσωπικό που εργάζεται, με οποιαδήποτε σχέση εργασίας, για λογαριασμό του ΚΤΕ.

### **6.4 Εργατική νομοθεσία**

Ισχύουν τα οριζόμενα στο ν.4412/16 (αρθ.138,κτλ.).

### **6.5 Ωράριο εργασίας – υπερωριακή, νυχτερινή εργασία – αργίες και εορτές**

Το ωράριο εργασίας θα είναι αυτό που εκάστοτε ορίζεται από τις διατάξεις του Υπουργείου Εργασίας για τις εκτελούμενες κατά περίπτωση εργασίες.

Ενώ κατ' αρχή θα πρέπει να αποφεύγεται, σε ειδικές περιπτώσεις και προκειμένου να αντιμετωπιστούν έκτακτα περιστατικά που σχετίζονται με την προστασία ζωής ή περιουσίας ή ασφάλειας των έργων ή για να καταστεί δυνατή η τήρηση του χρονοδιαγράμματος, επιτρέπεται η εκτέλεση υπερωριακής ή

## **«ΒΕΛΤΙΩΣΗ ΥΦΙΣΤΑΜΕΝΩΝ ΟΔΙΚΩΝ ΥΠΟΔΟΜΩΝ ΕΝΤΟΣ ΤΩΝ Δ.Κ ΠΕΡΙΣΤΑΣΗΣ ΚΑΙ ΚΑΛΛΙΘΕΑΣ ΤΗΣ Δ.Ε ΠΑΡΑΛΙΑΣ»**

νυκτερινής εργασίας και εργασίας κατά τις αργίες και εορτές σύμφωνα με όσα σχετικά ορίζονται από την Ελληνική νομοθεσία. Σε περίπτωση εκτέλεσης τέτοιας εργασίας, ο Ανάδοχος δεν δικαιούται να ζητήσει πρόσθετη αποζημίωση. Κατά την εκτέλεση της ανωτέρω εργασίας, ο Ανάδοχος υποχρεούται να εξασφαλίζει τις σχετικές άδειες και να τηρεί όλους τους Νόμους και κανονισμούς, που αφορούν τέτοια εργασία. Εφόσον καθίσταται αναγκαία η υπερωριακή ή νυκτερινή εργασία ή η εκτέλεση εργασίας κατά τις αργίες και εορτές, ο Ανάδοχος υποχρεούται να την εκτελεί χωρίς αντίρρηση, αναλαμβάνοντας και όλες τις δαπάνες. Σε οποιαδήποτε περίπτωση υπερωριακής απασχόλησης ο Ανάδοχος υποχρεούται να ενημερώνει έγκαιρα την Υπηρεσία.

Ειδικά για την υπερωριακή εργασία η Υπηρεσία θα συνηγορήσει, εφόσον κρίνεται απαραίτητη και δεν υπάρχει άλλη δυνατότητα για εξασφάλιση περισσότερου προσωπικού, αλλά δεν μπορεί να εγγυηθεί την εξασφάλιση της σχετικής έγκρισης από τις αρμόδιες Αρχές.

Αν ο Ανάδοχος δεν μπορέσει να εξασφαλίσει έγκριση για υπερωριακή εργασία, αυτό δεν θα αποτελέσει δικαιολογία για παράταση των προθεσμιών εκτέλεσης του έργου.

Κατά την εκτέλεση νυκτερινής εργασίας ο Ανάδοχος υποχρεούται να παρέχει με δαπάνη του πρόσθετο και ικανοποιητικό φωτισμό για την ασφάλεια του προσωπικού του, του κοινού και εν γένει κάθε φύσης κυκλοφορίας, καθώς και κατάλληλα μέσα, που να επιτρέπουν την καλή τοποθέτηση και επιθεώρηση υλικών και την από κάθε άποψη ορθή εκτέλεση των εργασιών.

Ο Ανάδοχος θα πρέπει να λάβει υπόψη του την ισχύουσα νομοθεσία για ηχορύπανση και ώρες κοινής ησυχίας στην περιοχή, για τον προγραμματισμό εκτέλεσης του έργου. Κατά τις ώρες κοινής ησυχίας και τις νυκτερινές ώρες θα πρέπει να αποφεύγεται εκτέλεση εργασιών που ηχορυπαίνουν την περιοχή και να λαμβάνονται κατάλληλα προς τούτο μέτρα.

### **6.6 Υποδομές εργατικού δυναμικού και λοιπού προσωπικού**

Εκτός εάν ορίζεται διαφορετικά στη σύμβαση, ο Ανάδοχος υποχρεούται να παρέχει στο προσωπικό του όλες τις διευκολύνσεις σε υποδομές που σχετίζονται με την εκπλήρωση των συμβατικών του υποχρεώσεων και την άσκηση των καθηκόντων του προσωπικού του.

Ο Ανάδοχος υποχρεούται να παράσχει προς την Υπηρεσία τις διευκολύνσεις σε υποδομές που ορίζονται στην παρούσα (παρ. 4.1.3) και στην ΕΣΥ.

Οι ανωτέρω διευκολύνσεις παρέχονται με ευθύνη, φροντίδα και δαπάνη του Αναδόχου και θεωρούνται ανηγμένες στις τιμές της προσφοράς του.

### **6.7 Ασφάλεια και υγιεινή**

Ο Ανάδοχος υποχρεούται να υποβάλλει πριν από την έναρξη των εργασιών Σχέδιο Ασφαλείας και Υγείας (ΣΑΥ) καθώς και να δημιουργήσει Φάκελο Ασφαλείας και Υγείας (ΦΑΥ) σύμφωνα με τα αναφερόμενα στο ΠΔ 305/96, άρθρο 3. Τα ανωτέρω ΣΑΥ και ΦΑΥ θα συνταχθούν έτσι, ώστε να είναι συμβατά με τα σχετικά υποδείγματα που έχουν συνταχθεί από το ΤΕΕ (ΤΕΕ/10068/22-4-98 έγγραφο προς Υπουργούς ΠΕΧΩΔΕ και Εργασίας και Κοινωνικών Ασφαλίσεων).

Ο Ανάδοχος υποχρεούται να εκτελεί τα έργα με ασφαλή τρόπο και σύμφωνα με τους Νόμους, Διατάγματα, Αστυνομικές και λοιπές διατάξεις και τις οδηγίες της Υπηρεσίας, που αφορούν την υγιεινή και την ασφάλεια των εργαζομένων. Ενδεικτικά και όχι περιοριστικά, αναφέρονται οι επόμενες διατάξεις, και οι αντίστοιχες της Ε.Σ.Υ., οι οποίες θα εφαρμόζονται όπως τροποποιήθηκαν και ισχύουν εκάστοτε κατά το χρόνο της εφαρμογής τους:

- το ΠΔ 413/77 (ΦΕΚ128 Α/1977 «Περί αγοράς, μεταφοράς και καταναλώσεως εκρηκτικών υλών»,
- το ΠΔ 778/80 (ΦΕΚ 193 Α/1980) «Περί μέτρων ασφαλείας κατά την εκτέλεσιν οικοδομικών εργασιών»,
- το ΠΔ 1073/81 (ΦΕΚ 260 Α/1981) «Περί μέτρων ασφαλείας κατά την εκτέλεσιν εργασιών εις εργοτάξια οικοδομών και πάσης φύσεως έργων αρμοδιότητος Πολιτικού Μηχανικού»,
- την ΥΑ ΙΙ-5/Φ/17402/84 «Κανονισμός Μεταλλευτικών και Λατομικών Εργασιών» (931/Β), Ν.1428/84 και Ν.2115/93,

**«ΒΕΛΤΙΩΣΗ ΥΦΙΣΤΑΜΕΝΩΝ ΟΔΙΚΩΝ ΥΠΟΔΟΜΩΝ ΕΝΤΟΣ ΤΩΝ Δ.Κ ΠΕΡΙΣΤΑΣΗΣ ΚΑΙ ΚΑΛΙΘΕΑΣ ΤΗΣ Δ.Ε ΠΑΡΑΛΙΑΣ»**

- το Ν.1430/84 (ΦΕΚ 49 Α/1984) «Κύρωση της 62 Διεθνούς Σύμβασης Εργασίας που αφορά τις διατάξεις ασφαλείας στην οικοδομική βιομηχανία»,
- το Ν.1568/85 (ΦΕΚ 177 Α/1985) «Υγιεινή και ασφάλεια των εργαζομένων», όπως τροποποιήθηκε και ισχύει, σε συνδυασμό με το άρθρο 39 του Ν 1836/89 (79/Α) «Πρώθηση της απασχόλησης και της επαγγελματικής κατάρτισης και άλλες διατάξεις»,
- το ΠΔ 294/88 (ΦΕΚ 138 Α/1988) «Ελάχιστος χρόνος απασχόλησης τεχνικού ασφαλείας και γιατρού εργασίας, επίπεδο γνώσεων και ειδικότητα τεχνικού ασφαλείας για τις επιχειρήσεις, εκμεταλλεύσεις και εργασίες του άρθρου 1, παρ. 1 του Ν 1568/85»,
- το ΠΔ 225/89 (ΦΕΚ 106 Α/1989) «Υγιεινή και Ασφάλεια στα Υπόγεια Τεχνικά Έργα»,
- το ΠΔ 157/92 (ΦΕΚ 74 Α/1992) «Επέκταση των ΠΔ και ΥΑ που εκδόθηκαν με τις εξουσιοδοτήσεις του Ν 1568/85 στο Δημόσιο, ΝΠΔΔ και ΟΤΑ»,
- το ΠΔ 395/94 (ΦΕΚ 220 Α/1994) «Ελάχιστες προδιαγραφές ασφαλείας και υγείας για τη χρησιμοποίηση εξοπλισμού εργασίας από τους εργαζομένους κατά την εργασία τους σε συμμόρφωση με την οδηγία 89/655/ΕΟΚ», σε συνδυασμό με τα ΠΔ 89/99 (ΦΕΚ 94 Α/1999), 396/94 (ΦΕΚ 220 Α/1994) και 304/00 (ΦΕΚ 241 Α/2000),
- το ΠΔ 17/96 (ΦΕΚ 11 Α/1996) «Μέτρα για τη βελτίωση της ασφαλείας και της υγείας των εργαζομένων κατά την εργασία σε συμμόρφωση με τις οδηγίες 89/391/ΕΟΚ και 91/383/ΕΟΚ», όπως τροποποιήθηκε και ισχύει, σε συνδυασμό με το ΠΔ 159/99 (ΦΕΚ 157 Α/1999),
- ΠΔ.305/96 (ΦΕΚ 212 Α/1996) «Ελάχιστες προδιαγραφές ασφαλείας και υγείας που πρέπει να εφαρμόζονται στα προσωρινά ή κινητά εργοτάξια σε συμμόρφωση προς την Οδηγία 92/57/ΕΟΚ»,
- η Υπουργική Απόφαση 3046/304/30-1-89 (ΦΕΚ 59Δ) «Κτιριοδομικός κανονισμός» (Ειδικά το Άρθρο 5, παρ. 4,2 για τη χρήση εκρηκτικών)
- η Υπουργική Απόφαση Υ.ΠΕ.ΧΩ.Ε. 31245/οικ/22-5-93 «Συστάσεις για κατεδαφίσεις κτιρίων», με κατ' αναλογία εφαρμογή της σε κατεδαφίσεις υπαρχόντων τεχνικών έργων κλπ.)

Προς τούτο πρέπει ο Ανάδοχος να υποβάλει έγκαιρα προς έγκριση από την Υπηρεσία εγχειρίδιο ασφαλείας, μαζί με πίνακα διανομής και βεβαίωσης ενημέρωσης όλου του προσωπικού του εργοταξίου, αλλά και κάθε νέοπροσλαμβανομένου στο εργοτάξιο. Τέλος πρέπει να ορίσει ένα μέλος του εργοταξίου του σαν Υπεύθυνο Ασφαλείας. Το εν λόγω μέλος του εργοταξίου θα έχει υποχρέωση για ενημέρωση και παρακολούθηση τήρησης όλων των κανόνων υγιεινής και ασφαλείας από όλους τους εργαζόμενους. Ο προϊστάμενος του εργοταξιακού γραφείου του Αναδόχου παραμένει πάντα τελικός υπεύθυνος για την υγιεινή και ασφάλεια.

Ρητά καθορίζεται ότι ο Ανάδοχος παραμένει μόνος και αποκλειστικά υπεύθυνος για την ασφάλεια των εργαζομένων στα έργα και είναι δική του ευθύνη η λήψη των ενδεδειγμένων και ορθών μέτρων ασφαλείας και η τήρηση των σχετικών κανονισμών. Για θέματα πρόληψης ατυχημάτων ισχύουν όσα ορίζονται από την Ελληνική νομοθεσία, όπως εκάστοτε ισχύει κατά το χρόνο της εφαρμογής των διατάξεων.

Όλες οι δαπάνες εφαρμογής των διατάξεων υγιεινής και ασφαλείας βαρύνουν τον Ανάδοχο και θα πρέπει να έχουν συνυπολογισθεί απ' αυτόν κατά τη διαμόρφωση της προσφοράς του κατά ανηγμένο τρόπο στις τιμές της προσφοράς του.

### **6.8 Προσωπικό Αναδόχου**

Σύμφωνα με όσα αναφέρονται στο ν.4412/16 , σχετικά με το προσωπικό του Αναδόχου, ισχύουν και τα ακόλουθα:

- Το βραδύτερο σε τριάντα (30) ημερολογιακές ημέρες από την υπογραφή της σύμβασης κατασκευής του έργου, ο Ανάδοχος πρέπει να υποβάλει οριστικό οργανόγραμμα εργοταξιακού προσωπικού που θα τεθεί υπόψη της Διευθύνουσας Υπηρεσίας για έλεγχο και αποδοχή ως προς την ελάχιστη κάλυψη των υπεύθυνων θέσεων του εργοταξίου.

## «ΒΕΛΤΙΩΣΗ ΥΦΙΣΤΑΜΕΝΩΝ ΟΔΙΚΩΝ ΥΠΟΔΟΜΩΝ ΕΝΤΟΣ ΤΩΝ Δ.Κ ΠΕΡΙΣΤΑΣΗΣ ΚΑΙ ΚΑΛΙΘΕΑΣ ΤΗΣ Δ.Ε ΠΑΡΑΛΙΑΣ»

• Ειδικότερα ο Ανάδοχος εκτός από το διορισμό του προϊστάμενου του εργοταξιακού γραφείου και του αναπληρωτή του (άρθρο 4.3 της παρούσας), υποχρεούται να στελεχώσει μόνιμα τις εργοταξιακές του λειτουργίες με ειδικευμένο και έμπειρο προσωπικό, αναγκαίο επί τόπου του έργου για την επαρκή καθοδήγηση, παρακολούθηση και εκτέλεση του έργου. Στο ανωτέρω προσωπικό, από το οποίο θα πρέπει υποχρεωτικά να καλύπτονται και οι αρμοδιότητες υπεύθυνου χρονικού προγραμματισμού και ελέγχου της προόδου του έργου, υπεύθυνου ποιότητας έργου και υπεύθυνου υγιεινής και ασφάλειας, θα περιλαμβάνονται απαραίτητα, κατ' ελάχιστον, και οι επιπλέον ειδικότητες που προβλέπονται στην ΕΣΥ.

• Η Υπηρεσία δύναται κατά την απόλυτη κρίση της να ζητήσει την απομάκρυνση μέλους ή μελών του προσωπικού του Αναδόχου από το έργο, οπότε ο Ανάδοχος υποχρεούται να τους απομακρύνει και να τους αντικαταστήσει με άλλους, των οποίων ο διορισμός θα υπόκειται στους όρους της παρούσας παραγράφου. Επίσης, η Υπηρεσία μπορεί να διατάσσει τη στελέχωση του εργοταξίου με πρόσθετο προσωπικό, όποτε, κατά την κρίση της, γίνεται απαραίτητο.

• Ρητά καθορίζεται ότι ο διορισμός των υπόψη προσώπων του Αναδόχου σε καμία περίπτωση δεν απαλλάσσει τον τελευταίο από τις ευθύνες και τις υποχρεώσεις του, ο δε Ανάδοχος παραμένει πάντοτε αποκλειστικά και εξ ολοκλήρου υπεύθυνος απέναντι στην Υπηρεσία.

### 6.9 Καταστάσεις προσωπικού και εξοπλισμού Αναδόχου

Ο Ανάδοχος υποχρεούται να υποβάλει στην Υπηρεσία μηνιαία κατάσταση του προσωπικού που απασχολεί στο έργο (ειδικότητα, πλήθος ανά ειδικότητα, ημέρες απασχόλησης ανά μήνα) καθώς και του μηχανικού εξοπλισμού (είδος, δυναμικότητα, πλήθος, ημέρες απασχόλησης ανά μήνα). Οι υπόψη καταστάσεις θα υποβάλλονται μηνιαία, σε μορφή που θα συμφωνηθεί με την Υπηρεσία, μέχρι την οριστική παραλαβή των έργων.

Εφόσον εγκριθεί από την Υπηρεσία, οι κατά τα ανωτέρω καταστάσεις προσωπικού και εξοπλισμού μπορεί να υποβάλλονται ως παράρτημα της μηνιαίας έκθεσης προόδου (άρθρο 4.22 της παρούσας), εφόσον υποβάλλονται τέτοιες.

### 6.10 Ανάρμοστη συμπεριφορά

Ο Ανάδοχος είναι εξ ολοκλήρου υπεύθυνος για τη λήψη των απαραίτητων μέτρων ώστε να προληφθεί οποιαδήποτε ατασθαλία, παρανομία, βίαιη διατάραξη τάξης ή κατά οποιοδήποτε τρόπο ανάρμοστη συμπεριφορά εκ μέρους του προσωπικού του και για τη διατήρηση ομαλών συνθηκών και προστασίας προσώπων και περιουσιών στους εργοταξιακούς χώρους ή γύρω από αυτούς.

## 7 ΕΞΟΠΛΙΣΜΟΣ, ΥΛΙΚΑ ΚΑΙ ΕΡΓΑΣΙΑ

### 7.1 Τρόπος εκτέλεσης

Εκτός εάν ορίζεται διαφορετικά στη σύμβαση, ο Ανάδοχος είναι εξ ολοκλήρου μόνος υπεύθυνος με δική του δαπάνη για την επιλογή και παροχή των απαραίτητων εργατικών, υλικών και μηχανημάτων, τη μεταφορά τους από τις πηγές προμήθειας τους, καθώς και για τη χρησιμοποίησή τους και την εν γένει εκτέλεση των έργων κατά τους όρους της παρούσας, των σχετικών Προτύπων Τεχνικών Προδιαγραφών και των λοιπών εγκεκριμένων συμβατικών τευχών και σχεδίων.

Ο Ανάδοχος πρέπει να εκτελέσει τα διάφορα έργα σύμφωνα με τα γενικά και λεπτομερειακά σχέδια της εγκεκριμένης μελέτης, καθώς και με τυχόν συμπληρωματικά, κατά το στάδιο της κατασκευής, που θα εγκριθούν από την Υπηρεσία.

Σε περίπτωση που, κατά τη διάρκεια της εκτέλεσης του έργου και μέχρι την οριστική παραλαβή του, οι εργασίες ή τμήμα τους ή τα υλικά που χρησιμοποιούνται ή που χρησιμοποιήθηκαν για την εκτέλεση των εργασιών είναι, κατά την κρίση της Υπηρεσίας, ελαττωματικά, ατελή ή ακατάλληλα ή δεν πληρούν τις απαιτήσεις των προδιαγραφών και γενικά δεν συμφωνούν με εκείνα που ορίζονται στη σύμβαση, τότε εφαρμόζονται οι σχετικές στο Ν.4412/16 διατάξεις και της παρ. 4.9.1 της παρούσας.

Με την επιφύλαξη ισχύος όλων των δικαιωμάτων της Επίβλεψης για τους ελέγχους υλικών και κατασκευών, κανένα υλικό ή κατασκευή / εξοπλισμός δεν θα γίνονται αποδεκτά από τον ΚΤΕ, εάν δεν

**Δ.Ε ΠΑΡΑΛΙΑΣ»**

έχουν ελεγχθεί και εγκριθεί από τον Υπεύθυνο Ποιότητας του Αναδόχου. Διευκρινίζεται ότι για τη λήψη των αρχαϊκών εγκρίσεων, ουσιαστικά δικαιολογητικά θεωρούνται οι εγκριτικές απαιτήσεις που έχουν εκδοθεί στις χώρες παραγωγής τους αλλά και σε άλλες χώρες, όπου έχουν κατασκευαστεί ανάλογα έργα.

Ο Ανάδοχος δεν δικαιούται σε καμία περίπτωση, να επικαλεστεί την παρουσία εκπρόσωπων της Υπηρεσίας στον τόπο του έργου, για να απαλλαχθεί από τις συμβατικές υποχρεώσεις του, εκεί όπου διαπιστώθηκαν, μεταγενέστερα, ελαττωματικές εργασίας, παραλείψεις ή ατέλειες, εκτός αν αυτές οφείλονται σε γραπτές εντολές ή οδηγίες της Υπηρεσίας.

Ο Ανάδοχος θα έχει όλη την ευθύνη για κάθε καθυστέρηση στην πρόοδο ή αποπεράτωση του έργου από την εφαρμογή του παρόντος άρθρου, εκτός αν τα αποτελέσματα των εργαστηριακών δοκιμών αποβούν υπέρ του Αναδόχου ή αν αποδειχθεί ότι τα έργα δεν είναι κακότεχνα.

### **7.2 Υποβολή δειγμάτων υλικών / εξοπλισμού**

Ισχύουν τα οριζόμενα στην παράγραφο 4.9.1 της παρούσας.

### **7.3 Επιθεώρηση**

Ισχύουν τα οριζόμενα στον Ν.4412/16

Η Υπηρεσία έχει το δικαίωμα να προβαίνει σε οποιαδήποτε επιθεώρηση και έλεγχο ήθελε κρίνει αναγκαίο σχετικά με την ικανότητα και την επάρκεια του προσωπικού του Αναδόχου, τα υλικά, τις μεθόδους εργασίας, την πρόοδο των εργασιών, το εργατικό κόστος κλπ. Ο Ανάδοχος υποχρεούται να τηρεί με ακρίβεια και πλήρη ενημερότητα, σύμφωνα με τους εκάστοτε νόμους, όλα γενικά τα λογιστικά βιβλία, στοιχεία και μητρώα που αφορούν στο προσωπικό που απασχολεί, τους μισθούς, τα ημερομίσθια και τα επιδόματα, τις ασφαλιστικές και άλλες εισφορές κλπ., τις απογραφές του εξοπλισμού, των μηχανημάτων, των εργαλείων και υλικών που προσκομίσθηκαν στο εργοτάξιο και χρησιμοποιούνται σε αυτό και γενικά όλα τα βιβλία, δελτία και καταστάσεις σχετικές με την πρόοδο των/ εργασιών, τα διαγράμματα, τους ανακεφαλαιωτικούς πίνακες και λοιπά στοιχεία που ήθελε ζητήσει η Υπηρεσία. Ο Ανάδοχος είναι υποχρεωμένος να χορηγεί στην Υπηρεσία, μετά από σχετική αίτησή της, αντίγραφα από τις εκθέσεις καταστάσεις κλπ., που αναφέρθηκαν προηγουμένως.

### **7.4 Δοκιμές**

Ισχύουν τα οριζόμενα στον Ν.4412/16 (αρθ.159,κτλ.) και στο άρθρο 7.1 της παρούσας.

Ο Ανάδοχος υποχρεούται να παράσχει κάθε υλικό, συσκευή, εξοπλισμό, όργανο, συνδρομή, συμβατικό ή άλλο τεύχος ή πληροφορία, ηλεκτρικό ρεύμα, καύσιμα, αναλώσιμα, καθώς και το κατάλληλο εργατοτεχνικό και επιστημονικό προσωπικό που απαιτείται κατά την απόλυτη κρίση της Υπηρεσίας για την αποδοτική εκτέλεση των δοκιμών που προδιαγράφονται στα συμβατικά τεύχη.

Μετά την ολοκλήρωση κάθε μιας των κατά τα ανωτέρω δοκιμών, ο Ανάδοχος υποχρεούται, σε εύλογο χρονικό διάστημα που θα συμφωνηθεί με την Υπηρεσία, να παραδίδει τις εκθέσεις των δοκιμών, με τις καταγραφές των μετρήσεων, τα αποτελέσματα που εξήχθησαν από εργαστηριακή ή άλλη επεξεργασία και το σύμφωνο ή όχι με τις προδιαγραφές και τις ΤΣΥ (ΓΤΣΥ και ΕΤΣΥ).

### **7.5 Απόρριψη**

Ισχύουν τα οριζόμενα Ν.4412/16 (αρθ. 159,κτλ.) και στο Άρθρο 7.1 της παρούσας.

### **7.6 Επανορθωτικές εργασίες**

Ισχύουν τα οριζόμενα Ν.4412/16 (αρθ.159,κτλ.) και στο Άρθρο 7.1 της παρούσας.

### **7.7 Ιδιοκτησιακό καθεστώς ενσωματούμενου εξοπλισμού και υλικών**

Τα υλικά και ο εξοπλισμός, που προορίζονται να ενσωματωθούν στα μόνιμα έργα που περιλαμβάνονται στη σύμβαση, θα περιέρχονται στην ιδιοκτησία του ΚΤΕ είτε κατά τη χρονική στιγμή της προσκόμισής τους στο εργοτάξιο είτε κατά τη χρονική στιγμή κατά την οποία ο Ανάδοχος δικαιούται να εισπράξει το αντίτιμο των υπόψη υλικών και εξοπλισμών κατά τα οριζόμενα στο Άρθρο 8.10 της παρούσας, οποιοδήποτε από τα δύο ανωτέρω γεγονότα επέλθει νωρίτερα.

## 8 ΕΝΑΡΞΗ – ΚΑΘΥΣΤΕΡΗΣΕΙΣ – ΔΙΑΚΟΠΗ ΕΡΓΑΣΙΩΝ

### 8.1 Έναρξη εργασιών

Ισχύουν τα οριζόμενα στον Ν.4412/16 (αρθ.135,145,147,κτλ.)

### 8.2 Προθεσμία περάτωσης

Ισχύουν τα οριζόμενα στον Ν.4412/16 (αρθ.135,145,147,κτλ.). Σχετικά με την επιρροή των προθεσμιών στην αναθεώρηση, ισχύει ο Ν.4412/16 (αρθ.153,κτλ.)

#### 8.2.1 Συνολική προθεσμία

Για την περάτωση όλου του έργου ορίζεται στην ΕΣΥ συνολική προθεσμία σε ημερολογιακές ημέρες από την ημέρα που θα υπογράψει η σύμβαση. Στην υπόψη συνολική προθεσμία, περιλαμβάνονται και οι προθεσμίες που αναφέρονται στο Άρθρο 1.9 της παρούσας για την τυχόν εκπόνηση και έγκριση μελετών, όπως και για την τυχόν εκτέλεση συμπληρωματικών γεωτεχνικών ερευνών.

Στην ως άνω συνολική προθεσμία δεν περιλαμβάνεται η ολοκλήρωση των εργασιών τυχόν υδροσποράς-αχυροκάλυψης (μετά από εντολή της Υπηρεσίας), όπως και κάθε φύσης φύτευση. Εφόσον δεν έχει γίνει εφικτή η υλοποίηση τους σε προηγούμενη φυτευτική περίοδο εντός της συνολικής προθεσμίας, οι εργασίες αυτές, θα μπορούν να ολοκληρωθούν μέσα στην φυτευτική περίοδο (φθινόπωρο) που έπεται της συνολικής προθεσμίας του έργου (με τις τυχόν εγκεκριμένες παρατάσεις της), για όσα τμήματα δεν ήταν δυνατή η εκτέλεση της εργασίας εντός της συνολικής ως άνω προθεσμίας.

#### 8.2.2 Τμηματικές προθεσμίες

##### 8.2.2.1 Έννοιες – ορισμοί

Εκτός από τη συνολική προθεσμία, ο ανάδοχος είναι υποχρεωμένος να τηρήσει τις:

Αποκλειστικές τμηματικές προθεσμίες με την έννοια του Ν.4412/16 (αρθ.147,κτλ.) και με τις συνέπειες του ίδιου άρθρου, για παράδοση τμημάτων του έργου, που η έγκαιρη αποπεράτωσή τους έχει ιδιαίτερη σημασία για τον κύριο του έργου.

Ενδεικτικές τμηματικές προθεσμίες με την έννοια του Ν.4412/16 (αρθ.147,κτλ), που καθορίζονται ως σταθμοί ενδιάμεσου ελέγχου της προόδου του έργου.

##### 8.2.2.2 Καθορισμός βασικών τμηματικών προθεσμιών (αποκλειστικών και ενδεικτικών)

Εκτός εάν ορίζεται διαφορετικά στην ΕΣΥ, οι βασικές τμηματικές προθεσμίες αναπτύσσονται στα επόμενα εδάφια, με ιδιαίτερο χαρακτηρισμό των τμηματικών προθεσμιών που είναι αποκλειστικές (παρ. 8.2.2.1 ανωτέρω). Ελλείψει σχετικού χαρακτηρισμού, οι αναφορές σε τμηματικές προθεσμίες θεωρούνται ως ενδεικτικές (παρ. 8.2.2.1 ανωτέρω).

Όχι αργότερα από δέκα πέντε (15) ημερολογιακές ημέρες από την υπογραφή της σύμβασης από τον Ανάδοχο παραδίδονται:

- Βεβαίωση / δήλωση παραλαβής από την Υπηρεσία όλων των διαθέσιμων στοιχείων σχετικά με το έργο συνοδευόμενη από αντίστοιχο πίνακα, εμφανίζοντα τα υπόψη στοιχεία και την ημερομηνία παραλαβής τους.
- Βιογραφικά σημειώματα για τον προϊστάμενο του εργοταξιακού γραφείου και τον αναπληρωτή του, όπως και για το επιτελικό προσωπικό, που προτείνεται Σε περίπτωση Αναδόχου Κοινοπραξίας θα δηλώνεται οπωσδήποτε και η εταιρία προέλευσης του προτεινόμενου στελέχους.
- Αντίγραφο πιστοποιητικού του Αναδόχου ή μελών της Αναδόχου Κοινοπραξίας, σε περίπτωση που ο Ανάδοχος ή επιχειρήσεις-μέλη της Κοινοπραξίας διαθέτουν πιστοποιημένο σύστημα ποιότητας ή/και δήλωση ότι βρίσκονται στο στάδιο της προετοιμασίας ή της πιστοποίησης.
- Το χρονοδιάγραμμα κατασκευής του έργου (αποκλειστική προθεσμία).
- Μεθοδολογία τοπογραφικών και λοιπών γεωμετρικών ελέγχων και εργασιών, σύμφωνα με τα Άρθρα 4.7 και 4.9 της παρούσας και των τυχόν σχετικών άρθρων της ΕΣΥ.

**«ΒΕΛΤΙΩΣΗ ΥΦΙΣΤΑΜΕΝΩΝ ΟΔΙΚΩΝ ΥΠΟΔΟΜΩΝ ΕΝΤΟΣ ΤΩΝ Δ.Κ ΠΕΡΙΣΤΑΣΗΣ ΚΑΙ ΚΑΛΩΘΕΑΣ ΤΗΣ  
Δ.Ε ΠΑΡΑΛΙΑΣ»**

Όχι αργότερα από τριάντα (30) ημερολογιακές ημέρες από την υπογραφή της σύμβασης από τον Ανάδοχο ολοκληρώνονται, υποβάλλονται ή/και παραδίδονται:

- Οριστικά Ασφαλιστήρια Συμβόλαια (αν κατά την υπογραφή της σύμβασης υπεβλήθη μόνον το COVER NOTE ή αν κατά τον έλεγχο προέκυψαν παρατηρήσεις) σύμφωνα με τις απαιτήσεις του Άρθρου 18 της παρούσας και τις ενδεχόμενες παρατηρήσεις της Υπηρεσίας.
- Το οργανόγραμμα του εργοταξίου (σύμφωνα με την παρ. 1 του άρθρου 32 του ΠΔ 609), η κατανομή αρμοδιοτήτων και η περιγραφή των θέσεων εργασίας (αποκλειστική προθεσμία).
- Το οργανόγραμμα της Ομάδας Μελετών – Ερευνών, εφόσον προβλέπεται, με το γενικό Συντονιστή και πίνακα κατανομής αρμοδιοτήτων.
- Δήλωση ανάληψης καθηκόντων του προϊσταμένου του εργοταξιακού γραφείου και σχετικό πληρεξούσιο (αποκλειστική προθεσμία).
- Προτάσεις για τους χώρους εγκατάστασης του εργοταξίου και τοποθέτησης πινακίδων του έργου, καθώς και πιθανών εναλλακτικών χώρων λήψης και απόθεσης υλικών.
- Προτάσεις και στοιχεία για τις εγκαταστάσεις και ευκολίες που προβλέπονται στις παρ. 4.1.3 της παρούσας.
- Προτάσεις για τη μεθοδολογία προγραμματισμού και ελέγχου της προόδου του έργου, για το σχετικό λογισμικό που θα χρησιμοποιηθεί και για το σύνολο των εντύπων που θα χρησιμοποιηθούν για την καταγραφή στοιχείων και την τεκμηρίωση του έργου.
- Πρόγραμμα Υγιεινής και Ασφάλειας σύμφωνα με το ΠΔ305/96 (αποκλειστική προθεσμία).
- Στο ίδιο διάστημα οριστικοποιούνται από την Υπηρεσία η ομάδα επίβλεψης του έργου και η κατανομή αρμοδιοτήτων καθώς και οι απαιτήσεις της ως προς τον τρόπο κατάτμησης και κωδικοποίησης του έργου σε περιοχές ή/και επίπεδα ελέγχου για τον προγραμματισμό και τον έλεγχο της προόδου του έργου [δενδροειδής κατάτμηση του έργου (ΔΚΕ) ή Work Breakdown Structure (WBS)].

Όχι αργότερα από εξήντα (60) ημερολογιακές ημέρες από την υπογραφή της σύμβασης από τον Ανάδοχο ολοκληρώνονται, υποβάλλονται ή/και παραδίδονται:

- Αναφορά προόδου για τις εργασίες αποτύπωσης της μορφής του φυσικού εδάφους και για τη διαδικασία ψηφιακής υποβολής στοιχείων (δείγμα) σύμφωνα με το άρθρο 4.7 της παρούσας (αποκλειστική προθεσμία).
- Αναφορά προόδου για την ανασκόπηση και επαλήθευση των στοιχείων των μελετών σύμφωνα με τις παραγράφους 1.9.2 και 4.1.1 της παρούσας. Η αναφορά αυτή θα συνοδεύεται με αρχικό λεπτομερή πίνακα όλων των εκπονούμενων και των προς εκπόνηση μελετών και αντίστοιχο αναλυτικό χρονοδιάγραμμα μελετών, συνδυασμένο με την εκτέλεση των εργασιών και συμφωνημένο με την Ομάδα Μελέτης, εφόσον αυτή προβλέπεται (αποκλειστική προθεσμία).
- Πρόγραμμα ποιότητας έργου, σύμφωνα με την απόφ. ΔΙΠΑΔ611/01 (ΦΕΚ 1013Β/02.08.2001) (αποκλειστική προθεσμία).
- Έκθεση αυτοψίας για την ανάγκη εκτέλεσης συμπληρωματικών γεωτεχνικών ερευνών, αρχαιολογικών ερευνών ή μετατόπισης δικτύων ΟΚΩ. Η έκθεση αυτή θα συνοδεύεται με πίνακα όλων των εμπλεκόμενων με την κατασκευή του έργου ΟΚΩ ή άλλων οργανισμών, τα σημεία του έργου στα οποία συναντιόνται τα έργα των οργανισμών αυτών, τα απαιτούμενα μέτρα ή ενέργειες, τα αρμόδια πρόσωπα ή υπηρεσίες (με διεύθυνση και τηλέφωνο) καθώς και την ανάγκη διενέργειας ερευνητικών τομών.
- Οι προβλεπόμενες από το ΠΔ305/96 και το ΠΔ17/96 δηλώσεις και γνωστοποιήσεις για ανάθεση καθηκόντων Τεχνικού Ασφαλείας (ΤΑ), Συντονιστή Υγιεινής και Ασφάλειας (ΣΥΑ) και Γιατρού Ασφαλείας (ΓΑ).
- Πλήρως υλοποιημένη την αποτύπωση του φυσικού εδάφους ή των υπαρχουσών ημιτελών κατασκευών σύμφωνα με το Άρθρο 4.7 της παρούσας (τεύχη, σχέδια, ηλεκτρονικά αρχεία).
- Οριστικό πρόγραμμα τυχόν απαιτούμενων συμπληρωματικών ερευνών.

**«ΒΕΛΤΙΩΣΗ ΥΦΙΣΤΑΜΕΝΩΝ ΟΔΙΚΩΝ ΥΠΟΔΟΜΩΝ ΕΝΤΟΣ ΤΩΝ Δ.Κ ΠΕΡΙΣΤΑΣΗΣ ΚΑΙ ΚΑΛΙΘΕΑΣ ΤΗΣ Δ.Ε ΠΑΡΑΛΙΑΣ»**

Αναφορά προόδου σχετική με λοιπούς χώρους που προτίθεται να χρησιμοποιήσει ο Ανάδοχος για λατομεία, δανειοθαλάμους, χώρους απόθεσης, για την πρόοδο των σχετικών ΜΠΕ, όπου προβλέπονται (Άρθρα 4.18 και 4.19 της παρούσας), καθώς και για τις διαδικασίες και ενέργειες που έχει πραγματοποιήσει για την έκδοση των σχετικών αδειών από τις αρμόδιες αρχές. Οι λοιπές τμηματικές προθεσμίες θα είναι όπως ορίζεται στην ΕΣΥ και με τον ανάλογο χαρακτηρισμό (αποκλειστικές, ενδεικτικές).

### **8.3 Χρονοδιάγραμμα κατασκευής του έργου**

Ισχύουν τα οριζόμενα στον Ν.4412/16 (αρθ.145,κτλ.).

#### **8.3.1 Γενικά**

Το άρθρο αυτό καθορίζει τις υποχρεώσεις του Αναδόχου σχετικά με:

- Την ανάπτυξη, τεκμηρίωση, επεξεργασία και παρουσίαση του «χρονοδιαγράμματος κατασκευής του έργου», σε πλήρη συμμόρφωση με τους χρονικούς, οικονομικούς, ποσοτικούς, κλπ. περιορισμούς και όρους, που ορίζονται στη σύμβαση.

- Τον έλεγχο, την τεκμηρίωση και την παρουσίαση της «προόδου του έργου» και την υποβολή τακτικών περιοδικών αναφορών («αναφορές προόδου»)

- Τη διαρκή ενημέρωση του προγράμματος του έργου και τις διορθωτικές ενέργειες για την τήρησή του, σύμφωνα με τις οδηγίες και εγκρίσεις της Υπηρεσίας.

Οι χρησιμοποιούμενοι στα τεύχη δημοπράτησης όροι, σχετικά με τον προγραμματισμό και τον έλεγχο της προόδου, νοούνται κατά τον ακόλουθο τρόπο:

- «Χρονοδιάγραμμα κατασκευής του έργου» ή «χρονοδιάγραμμα του έργου» ή «πρόγραμμα κατασκευής του έργου» ή «πρόγραμμα του έργου» είναι η τεκμηριωμένη και συστηματική παρουσίαση των προβλέψεων και εκτιμήσεων του Αναδόχου σχετικά με τη χρονική, οικονομική και ποσοτική εξέλιξη των «εργασιών», που περιλαμβάνονται στη σύμβαση και σε πλήρη συμμόρφωση με τους χρονικούς, οικονομικούς, ποσοτικούς, κλπ. περιορισμούς και όρους, που ορίζονται σε αυτήν.

- Οι αναφερόμενες στην προηγούμενη παράγραφο «εργασίες» περιλαμβάνουν:

- ο Τις προεργασίες για την εγκατάσταση του εργοταξίου και την προετοιμασία των χώρων.

- ο Τις απαιτούμενες αποτυπώσεις, έρευνες, μελέτες, εγκρίσεις και άδειες.

- ο Τις εργασίες κατασκευής και των τεχνικών έργων σε συνδυασμό με τις διάφορες φάσεις του έργου (προσωρινές και μόνιμες).

- ο Τους ελέγχους και δοκιμές κάθε φύσης.

- ο Τις εργασίες λοιπών εμπλεκόμενων φορέων (ΟΚΩ, αρχαιολογία, κλπ.).

- ο Τις απαλλοτριώσεις.

Το πρόγραμμα του έργου, που αναπτύσσεται, καταρτίζεται και τηρείται από τον Ανάδοχο, πρέπει, κατ' ελάχιστον, να καλύπτει εξειδικευμένα όλα τα ανωτέρω θέματα.

«Πρόοδος του έργου» είναι η συστηματική αποτύπωση και τεκμηρίωση της πραγματικής χρονικής, ποσοτικής, οικονομικής και διοικητικής εξέλιξης των αναφερόμενων (τουλάχιστον) στην ανωτέρω παράγραφο (5) εργασιών, σε αντιπαράθεση με τις αντίστοιχες προβλέψεις του προγράμματος.

Ως «τεκμηρίωση του προγράμματος» νοείται το σύνολο των στοιχείων, παραδοχών και μεθόδων, με τα οποία προσδιορίζονται, αιτιολογούνται και ελέγχονται, ενδεικτικά και όχι περιοριστικά:

- η ανάπτυξη των μετώπων του έργου και η ιεράρχηση των προτεραιοτήτων

- η επάρκεια και η καταλληλότητα των προτεινόμενων από τον Ανάδοχο μέσων παραγωγής,

- ο καταλογισμός των μέσων παραγωγής στις δραστηριότητες και η απασχόλησή τους στο έργο,

- η ορθότητα των προβλέψεων, των μέτρων και των μεθόδων που προτείνει -ο συσχετισμός των υποπρογραμμάτων και η λογική αλληλουχία των δραστηριοτήτων τους

- η χρονική διάρκεια και τα περιθώρια των επιμέρους δραστηριοτήτων

- η ποσοτική και οικονομική αποτίμηση των προς εκτέλεση εργασιών και η διαχρονική κατανομή τους (πρόβλεψη απορρόφησης).



**«ΒΕΛΤΙΩΣΗ ΥΦΙΣΤΑΜΕΝΩΝ ΟΔΙΚΩΝ ΥΠΟΔΟΜΩΝ ΕΝΤΟΣ ΤΩΝ Δ.Κ ΠΕΡΙΣΤΑΣΗΣ ΚΑΙ ΚΑΛΙΘΕΑΣ ΤΗΣ  
Δ.Ε ΠΑΡΑΛΙΑΣ»**

Ως «τεκμηρίωση της προόδου» νοείται το σύνολο των στοιχείων, παραστατικών και μεθόδων, με τα οποία αποτυπώνονται, πιστοποιούνται και ελέγχονται, ενδεικτικά και όχι περιοριστικά:

- ο βαθμός ολοκλήρωσης του φυσικού αντικειμένου (συνολικό έργο, επιμέρους έργα, ποσότητες εργασιών που πραγματικά εκτελέστηκαν)
- η αξία των εργασιών που έχουν εκτελεστεί και του έργου που έχει πραγματοποιηθεί
- η αντίστοιχες εκταμιεύσεις (πληρωμές)
- το υπολειπόμενο προς εκτέλεση έργο σε ποσότητα και αξία
- η υστέρηση, το προβάδισμα ή η συμφωνία σε σχέση με τις προβλέψεις του προγράμματος.

«Ενημέρωση του προγράμματος» είναι η συμπλήρωση ή/και τροποποίηση του ισχύοντος προγράμματος με στοιχεία νέων προβλέψεων ή/και με στοιχεία προόδου, χωρίς να μεταβάλλονται οι αρχικοί ενδιάμεσοι ή/και οι τελικοί χρονικοί και οικονομικοί στόχοι (προθεσμίες, προϋπολογισμός) ή το αντικείμενο της σύμβασης.

«Αναθεώρηση ή αναπροσαρμογή του προγράμματος» είναι η απαραίτητη (υποχρεωτικά) ενημέρωσή του, όταν προκύπτει ανάγκη μεταβολής των αρχικών ενδιάμεσων ή/και των τελικών χρονικών ή/και οικονομικών στόχων (προθεσμίες, προϋπολογισμός) ή του αντικειμένου της σύμβασης, στις περιπτώσεις που προβλέπονται από τις κείμενες διατάξεις.

«Οριστικοποίηση του προγράμματος» είναι η αποδοχή και έγκριση από την Υπηρεσία του προτεινόμενου από τον Ανάδοχο προγράμματος, όπως αυτό τελικά διαμορφώνεται μετά τις παρατηρήσεις και υποδείξεις της.

### 8.3.2 Σύνταξη προγράμματος

Η ανάπτυξη του προγράμματος γίνεται σε επίπεδο μελέτης εφαρμογής υπό την έννοια του Άρθρου 8 των «προδιαγραφών μελέτης και εφαρμογής χρονικού προγραμματισμού και διοίκησης έργου» (απόφ. Δ17/01/117/ΦΝ332, ΦΕΚ 862B/16.11.89). Όλες οι σχετικές εργασίες και τα παραδοτέα στοιχεία υπάγονται στην κατηγορία των μελετών της παρ.1.9.2 της παρούσας (μελέτες η αμοιβή των οποίων πρέπει να εμπεριέχεται ανηγμένα στις τιμές της προσφοράς). Ο Ανάδοχος υποχρεούται, καθ' όλη τη διάρκεια του έργου, να καλύπτει τις αρμοδιότητες του υπεύθυνου χρονικού προγραμματισμού και ελέγχου της προόδου του έργου, με εξειδικευμένο και έμπειρο προσωπικό, σύμφωνα με τα αναφερόμενα στο Άρθρο 6.8 της παρούσας.

Η ανάπτυξη του προγράμματος του έργου και των υποπρογραμμάτων του πρέπει να γίνει έτσι, ώστε να τεκμηριώνεται ότι τηρούνται οι προθεσμίες που αναφέρονται στο Άρθρο 8.2 της παρούσας και του αντίστοιχου άρθρου της ΕΣΥ.

### 8.3.3 Έλεγχος προγράμματος – Μέτρα σε περίπτωση μη συμμόρφωσης του Αναδόχου

Η πρώτη έκδοση και κάθε μεταγενέστερη ενημέρωση ή αναθεώρηση του προγράμματος του έργου, ή/και των υποπρογραμμάτων του, υποβάλλονται από τον Ανάδοχο στην Υπηρεσία για έλεγχο και έγκριση. Σε περίπτωση παρατηρήσεων της Υπηρεσίας επί του προγράμματος ή υποπρογραμμάτων, που υποβάλλει ο Ανάδοχος, ο τελευταίος υποχρεούται να τα ανασυντάξει, ώστε να περιλάβει τις παρατηρήσεις αυτές. Μετά την υποβολή του προγράμματος η Υπηρεσία εγκρίνει αυτό όπως υποβλήθηκε, με τυχόν συμπληρώσεις ή τροποποιήσεις, μέσα σε δέκα (10) ημέρες από την υποβολή του. Καθυστέρηση για έγκριση από την Υπηρεσία μεγαλύτερη από την ανωτέρω προθεσμία των δέκα (10) ημερών συνεπάγεται την αποδοχή του προγράμματος του Αναδόχου.

Σε περίπτωση μη υποβολής από τον Ανάδοχο του προγράμματος στην προθεσμία που ορίζεται, τότε η Υπηρεσία θα αναλάβει να κοινοποιήσει στον Ανάδοχο πρόγραμμα, που θα συντάξει η ίδια ή εξειδικευμένος σύμβουλος. Σε κάθε τέτοια περίπτωση (σύνταξη ή ενημέρωση χρονοδιαγράμματος από την Υπηρεσία ή από ειδικό σύμβουλο) θα αφαιρείται από το λαβείν του Αναδόχου ποσό ίσο με αυτό που προσδιορίζεται στην παρ. 1α της απόφασης Δ17α/02/ΦΝ332/89 (ΦΕΚ 862B/16.11.89).

Ο Ανάδοχος κατά το χρονικό διάστημα μέχρι και την δέκατη (10η) μέρα από την υποβολή για έγκριση του προγράμματος του έργου ή/και των υποπρογραμμάτων του, θα ενεργεί σύμφωνα με το δικό του

**«ΒΕΛΤΙΩΣΗ ΥΦΙΣΤΑΜΕΝΩΝ ΟΔΙΚΩΝ ΥΠΟΔΟΜΩΝ ΕΝΤΟΣ ΤΩΝ Δ.Κ ΠΕΡΙΣΤΑΣΗΣ ΚΑΙ ΚΑΛΙΘΕΑΣ ΤΗΣ Δ.Ε ΠΑΡΑΛΙΑΣ»**

χρονοδιάγραμμα, φέροντας ακέραια την ευθύνη, αν αυτό αντίκειται στους όρους της παρούσας σύμβασης. Για το λόγο αυτό θεωρείται, συμβατικά, ότι η διαδικασία της κατάρτισης, έγκρισης ή μεταβολής του χρονοδιαγράμματος δεν επιφέρει καθυστέρηση. Εξάλλου η έγκριση του προγράμματος δεν περιλαμβάνει την, με οποιαδήποτε έννοια συμφωνία της Υπηρεσίας πάνω στο βαθμό προσπάθειας που προβλέφθηκε από τον Ανάδοχο.

Μετά την, κατά οποιονδήποτε τρόπο, σύμφωνα με τα προηγούμενα, οριστικοποίηση του προγράμματος (αρχικού ή μεταγενέστερης ενημέρωσης), αυτό, όπως έχει διαμορφωθεί με τις παρατηρήσεις της Υπηρεσίας, εφαρμόζεται υποχρεωτικά από τον Ανάδοχο, αποτελεί τη βάση σύγκρισης για την πραγματοποιούμενη πρόοδο και ενημερώνεται ή αναπροσαρμόζεται.

Παράλειψη ή αμέλεια ως προς την άρτια, λεπτομερή και πλήρη ανάλυση, τεκμηρίωση, τήρηση και παρουσίαση, σύμφωνα με τα ανωτέρω, του προγράμματος του έργου (αρχικού ή μεταγενέστερης ενημέρωσης), εκτός από τη διαδικασία διοικητικών κυρώσεων και της έκπτωσης που προβλέπεται από τον Ν.4412/16:

- Την επιβολή ανέκκλητης ποινικής ρήτρας από την Υπηρεσία ίσης προς το ποσό που ορίζεται στην ΕΣΥ. Η ποινική ρήτρα αυτή επιβάλλεται για μία μόνο φορά, και θα παρακρατηθεί από τον πρώτο επόμενο λογαριασμό.
- Την κοινοποίηση στον Ανάδοχο Υπηρεσιακού Προγράμματος, συντεταγμένου σύμφωνα με τα ανωτέρω, που στη συνέχεια θα είναι υποχρεωτικό γι' αυτόν, χωρίς να του παρέχεται δικαίωμα οποιοσδήποτε χρονικής απόκλισης.

#### **8.4 Παράταση προθεσμίας περάτωσης**

Ισχύουν τα οριζόμενα στον Ν.4412/16.

#### **8.5 Καθυστερήσεις με υπαιτιότητα των Αρχών**

Ισχύουν τα οριζόμενα στο Ν.4412/16.

Εφόσον ισχύουν οι εξής συνθήκες:

- ο Ανάδοχος ακολούθησε επιμελώς τις διαδικασίες και κανονισμούς που ορίζονται από τις Δημόσιες Αρχές της χώρας και
  - οι υπόψη Αρχές καθυστερούν ή άλλως παρακωλύουν τις εργασίες του Αναδόχου και
  - η κατά τα ανωτέρω καθυστέρηση ή παρακώλυση είναι μη προβλέψιμη σύμφωνα με τα οριζόμενα στη σύμβαση και τα λοιπά συμβατικά τεύχη,
- τότε, εφόσον αποδειχθεί ότι δεν οφείλεται σε υπαιτιότητα του Αναδόχου, η κατά τα ανωτέρω καθυστέρηση ή παρακώλυση είναι δυνατό να θεωρηθεί ως αιτία για χορήγηση παράτασης προθεσμίας, σύμφωνα με τα οριζόμενα στο Άρθρο 8.4. της παρούσας.

#### **8.6 Ρυθμός προόδου εργασιών**

Κατά τη διάρκεια της εκτέλεσης του έργου θα συγκαλείται, με συχνότητα ή κατά τα χρονικά ορόσημα που θα ορίζεται στην ΕΣΥ, σύσκεψη μεταξύ της επίβλεψης και αντιπροσώπων του Αναδόχου, για καταγραφή προβλημάτων, έλεγχο προόδου, παρακολούθηση τήρησης ή τροποποίησης του χρονοδιαγράμματος κατασκευής και λήψης όλων των απαραίτητων μέτρων, ώστε να μην επηρεαστούν οι τμηματικές ή άλλες χρονικές προθεσμίες του έργου. Κατά τη σύσκεψη αυτή θα κρατούνται επίσημα πρακτικά, τα οποία θα συμπεριληφθούν στο τελικό μητρώο του έργου.

Εάν οποτεδήποτε κατά τη διάρκεια της εκτέλεσης του έργου η πραγματική πρόοδος των εργασιών υπολείπεται της αναμενόμενης ή της προγραμματισμένης, κατά το Άρθρο 8.3 της παρούσας, και εφόσον δεν οφείλεται σε αιτία που θα αντιμετωπιστεί κατά τα οριζόμενα στο Άρθρο 8.4 της παρούσας, ο Ανάδοχος υποχρεούται με εντολή της Υπηρεσίας να υποβάλει αναθεωρημένο χρονοδιάγραμμα, συνοδευόμενο από αιτιολογική έκθεση, στην οποία ο Ανάδοχος θα περιγράψει τις προτεινόμενες μεθόδους που σκοπεύει να υιοθετήσει για την επιτάχυνση των εργασιών και την εμπρόθεσμη εκπλήρωση των συμβατικών του υποχρεώσεων.

**«ΒΕΛΤΙΩΣΗ ΥΦΙΣΤΑΜΕΝΩΝ ΟΔΙΚΩΝ ΥΠΟΔΟΜΩΝ ΕΝΤΟΣ ΤΩΝ Δ.Κ ΠΕΡΙΣΤΑΣΗΣ ΚΑΙ ΚΑΛΙΘΕΑΣ ΤΗΣ  
Δ.Ε ΠΑΡΑΛΙΑΣ»**

Εκτός εάν ορίσει διαφορετικά η Υπηρεσία, ο Ανάδοχος θα εφαρμόσει τις υπόψη προτεινόμενες μεθόδους, οι οποίες μπορεί να προϋποθέτουν αύξηση των ωρών εργασίας ή του αριθμού προσωπικού και του εξοπλισμού ή άλλες τροποποιήσεις, με ευθύνη, μέριμνα και δαπάνες του Αναδόχου και χωρίς ιδιαίτερη αποζημίωση.

Ο Ανάδοχος υποχρεούται να τηρεί το ημερολόγιο του έργου, σύμφωνα μετά οριζόμενα στον Ν.4412/16 (αρθ.146,κ.τ.λ) και τις εντολές της Υπηρεσίας. Αν ο Ανάδοχος δεν συμμορφωθεί με τα ανωτέρω, το ημερολόγιο θα συντάσσεται από την Υπηρεσία, θα κοινοποιείται σε αυτόν και θα θεωρείται ότι συντάχθηκε από τον Ανάδοχο. Στην περίπτωση αυτή, οι δαπάνες για τη σύνταξη του ημερολογίου θα βαρύνουν τον Ανάδοχο και θα παρακρατούνται από τις πιστοποιήσεις του έργου.

### **8.7 Ποινικές ρήτρες**

#### **8.7.1 Ποινικές ρήτρες για παραβίαση προθεσμιών έργου**

Ισχύουν γενικά τα οριζόμενα στον Ν.4412/16 (αρθ.148,κτλ.). Ειδικότερα:

- Με τη σύμβαση ορίζονται οι ποινικές ρήτρες οι οποίες καταπίπτουν υπέρ του κυρίου του έργου, αν ο ανάδοχος υπερβεί, με υπαιτιότητα του, τη συνολική και τις τυχόν τεθείσες τμηματικές προθεσμίες κατασκευής του έργου. Οι ποινικές ρήτρες καταπίπτουν με αιτιολογημένη απόφαση της Διευθύνουσας Υπηρεσίας και παρακρατούνται από τον αμέσως επόμενο λογαριασμό του έργου. Η κατάπτωση των ποινικών ρητρών για υπέρβαση της συνολικής και των αποκλειστικών τμηματικών προθεσμιών δεν ανακαλείται. Οι ποινικές ρήτρες για υπέρβαση των ενδεικτικών τμηματικών προθεσμιών ανακαλούνται υποχρεωτικά αν το έργο περατωθεί μέσα στη συνολική προθεσμία και τις εγκεκριμένες παρατάσεις της.
- Η ποινική ρήτρα που επιβάλλεται στον ανάδοχο για κάθε ημέρα υπέρβασης της συνολικής προθεσμίας ορίζεται σε δεκαπέντε τοις εκατό (15%) της μέσης ημερήσιας αξίας του έργου και επιβάλλεται για αριθμό ημερών ίσο με το είκοσι τοις εκατό (20%) της προβλεπόμενης από τη σύμβαση αρχικής συνολικής προθεσμίας. Για τις επόμενες ημέρες μέχρι ακόμα δεκαπέντε τοις εκατό (15%) της αρχικής συνολικής προθεσμίας η ποινική ρήτρα για κάθε ημέρα ορίζεται σε είκοσι τοις εκατό (20%) της μέσης ημερήσιας αξίας του έργου.
- Ως μέση ημερήσια αξία νοείται το πηλίκο του συνολικού χρηματικού ποσού της σύμβασης, μαζί με το ποσό των τυχόν συμπληρωματικών συμβάσεων χωρίς το φόρο Προστιθέμενης Αξίας (Φ.Π.Α.), προς την εγκεκριμένη προθεσμία του έργου.
- Οι ποινικές ρήτρες που επιβάλλονται για την υπέρβαση της συνολικής προθεσμίας δεν επιτρέπεται να υπερβούν συνολικά ποσοστό έξι τοις εκατό (6%) του συνολικού ποσού της σύμβασης, χωρίς Φ.Π.Α.
- Αν προβλέπεται στην Ε.Σ.Υ. μπορεί με τη σύμβαση να περιοριστούν οι αναφερόμενοι χρόνοι της παρ.8.7.1.2 για την επιβολή των ποινικών ρητρών μέχρι το μισό, με ανάλογη αύξηση του ποσοστού της ημερήσιας ποινικής ρήτρας, διατηρουμένου του ανώτατου ορίου της ποινικής ρήτρας.
- Εφόσον στη σύμβαση ορίζονται τμηματικές προθεσμίες, ορίζεται υποχρεωτικά και το ποσοστό των ποινικών ρητρών ανά ημέρα υπέρβασης, καθώς και ο συνολικός χρόνος για την επιβολή τους σύμφωνα με τον Ν.4412/16 (αρθ.148, κτλ).

#### **8.7.2 Ποινικές ρήτρες μη συμμόρφωσης του Αναδόχου με το εγκεκριμένο «Πρόγραμμα Ποιότητας» του έργου**

Η ποινική ρήτρα που επιβάλλεται στον Ανάδοχο σε περίπτωση μη συμμόρφωσης με το εγκεκριμένο «Πρόγραμμα Ποιότητας» του έργου, όπως ο ίδιος το έχει προετοιμάσει και έχει εγκριθεί ή παρεμπόδισης του σχετικού ελέγχου συμμόρφωσης από την Υπηρεσία, ορίζεται ίση προς το 25% της μέσης ημερήσιας αξίας του έργου και επιβάλλεται μόνο κατόπιν προγραμματισμένης Επιθεώρησης, που γνωστοποιείται στον Ανάδοχο τουλάχιστον δεκαπέντε (15) ημερολογιακές ημέρες πριν από την διεξαγωγή της. Η ίδια ποινική ρήτρα επιβάλλεται στον Ανάδοχο σε κάθε περίπτωση μη έγκαιρης

**«ΒΕΛΤΙΩΣΗ ΥΦΙΣΤΑΜΕΝΩΝ ΟΔΙΚΩΝ ΥΠΟΔΟΜΩΝ ΕΝΤΟΣ ΤΩΝ Δ.Κ ΠΕΡΙΣΤΑΣΗΣ ΚΑΙ ΚΑΛΙΘΕΑΣ ΤΗΣ  
Δ.Ε ΠΑΡΑΛΙΑΣ»**

γραπτής ειδοποίησης της Υπηρεσίας εκ μέρους του Αναδόχου, για παρουσία εκπροσώπου της Υπηρεσίας σε τυχόν έλεγχο του Αναδόχου από Επίσημο Φορέα Πιστοποίησης.

Η επιβολή ποινικής ρήτρας έπεται υποχρεωτικά της μη συμμόρφωσης στις υποδείξεις της «Έκθεσης Επιθεώρησης Διασφάλισης Ποιότητας», που συντάσσεται από την Υπηρεσία και κοινοποιείται στον Ανάδοχο και στην οποία αναφέρονται οι μη συμμορφώσεις που καταγράφηκαν και ορίζεται χρονικό διάστημα για διορθωτικές ενέργειες.

Είναι δυνατό, κατά την κρίση της Υπηρεσίας και εφ' όσον πρόκειται για ήσσονος σημασίας μη συμμορφώσεις, να υποβάλλεται «Έκθεση Επιθεώρησης Διασφάλισης Ποιότητας» στον Ανάδοχο, χωρίς να επιβάλλεται η αντίστοιχη ποινική ρήτρα.

Η ποινική ρήτρα που επιβάλλεται στον Ανάδοχο, σε περίπτωση μη πλήρους συμμόρφωσης με όσα αναφέρονται στην τελευταία κοινοποιηθείσα «Έκθεση Επιθεώρησης Διασφάλισης Ποιότητας», ορίζεται ίση με το 150% της ποινικής ρήτρας, που είχε επιβληθεί με την αμέσως προηγούμενη «Έκθεση Επιθεώρησης Διασφάλισης Ποιότητας», τηρουμένων όσων αναφέρονται στην προηγούμενη παράγραφο και εφ' όσον έχει ειδοποιηθεί γραπτώς ο Ανάδοχος ότι η Επιθεώρηση θα αφορά αποκλειστικά τις μη συμμορφώσεις ως προς την τελευταία «Έκθεση Επιθεώρησης Διασφάλισης Ποιότητας».

#### **8.7.3 Επιβολή ποινικών ρητρών**

Οι ποινικές ρήτρες επιβάλλονται με απόφαση της Διευθύνουσας Υπηρεσίας και παρακρατούνται από τον αμέσως επόμενο λογαριασμό του έργου. Με ίδια απόφαση ανακαλούνται οι ποινικές ρήτρες για τις ενδεικτικές τμηματικές προθεσμίες αν το έργο περατωθεί μέσα στη συνολική προθεσμία και τις τυχόν εγκεκριμένες γενικές παρατάσεις.

Οι ποινικές ρήτρες του παρόντος άρθρου είναι επιπρόσθετες στις ποινικές ρήτρες που τυχόν προβλέπονται για παραλείψεις ενεργειών του Αναδόχου στους λοιπούς όρους της παρούσας και των λοιπών συμβατικών τευχών.

#### **8.8 Διακοπή εργασιών**

Η Υπηρεσία διατηρείτο δικαίωμα να εκδώσει οποτεδήποτε κατά τη διάρκεια της εκτέλεσης των έργων εντολή στον Ανάδοχο περί διακοπής των εργασιών σε τμήμα του έργου ή/και σε ολόκληρο το έργο. Κατά τη διάρκεια της υπόψη διακοπής, ο Ανάδοχος αποκλειστικά πλήρως και μόνο αυτός υποχρεούται να προστατεύει και φυλάσσει τα ανωτέρω τμήματα του έργου ή/και να αποθηκεύσει και φυλάσσει τα τυχόν υλικά επί τόπου, περιλαμβανομένων των μηχανημάτων / εξοπλισμού / έτοιμων ή ημικατεργασμένων προϊόντων, που προορίζονται για ενσωμάτωση στα μόνιμα έργα, έναντι φθοράς, απώλειας ή βλάβης.

Η Υπηρεσία διατηρεί το δικαίωμα, κατά την απόλυτη κρίση της, να ανακοινώσει την αιτία της εντελλόμενης διακοπής των εργασιών. Εφόσον υπάρξει τέτοια ανακοίνωση και η αιτία της διακοπής οφείλεται σε ευθύνη του Αναδόχου, τα Άρθρα 8.9 και 8.11 δεν θα έχουν ισχύ.

#### **8.9 Συνέπειες διακοπής εργασιών**

Ισχύουν τα οριζόμενα στον Ν.4412/16 (αρθ. 161,163, κτλ).

Ο Ανάδοχος δεν δικαιούται παράτασης προθεσμίας ή/και αποζημίωσης για τις περιπτώσεις επανόρθωσης των συνεπειών τυχόν ελλιπών μελετών / ερευνών που θα έπρεπε να συνταχθούν / ελεγχθούν ή συντάχθηκαν με ευθύνη του κατά τα οριζόμενα στα συμβατικά τεύχη, ελαττωματικής εργασίας ή υλικών, ή για περίπτωση μη προστασίας ή/και φύλαξης των τμημάτων του έργου όπου διακόπηκαν οι εργασίες, ή/και μη αποθήκευσης ή/και φύλαξης των τυχόν υλικών κλπ., κατά τα οριζόμενα στο Άρθρο 8.8 ανωτέρω.

#### **8.10 Πληρωμή ενσωματούμενου εξοπλισμού και υλικών στο ενδεχόμενο διακοπής εργασιών**

Ισχύουν τα οριζόμενα στον Ν.4412/16 (αρθ.161,163, κτλ).

#### **8.11 Παρατεταμένη διακοπή εργασιών**

Ισχύουν τα οριζόμενα στον Ν.4412/16 (αρθ.161, 162, 163, κτλ).

### **8.12 Επανεκκίνηση εργασιών**

Μετά από εντολή της Υπηρεσίας για επανεκκίνηση των εργασιών, ο Ανάδοχος και η Υπηρεσία θα επιθεωρήσουν από κοινού τα τμήματα των έργων και τα υλικά κλπ., στα οποία αφορούσε η εντολή διακοπής. Ο Ανάδοχος υποχρεούται στην πλήρη αποκατάσταση οποιοσδήποτε φθοράς, ελαττώματος ή απώλειας στα υπόψη τμήματα / υλικά κλπ., που τυχόν επήλθε κατά την διάρκεια της διακοπής των εργασιών, με μέριμνα, ευθύνη και δαπάνη του, χωρίς ιδιαίτερη αποζημίωση.

## **9 ΔΟΚΙΜΕΣ ΚΑΤΑ ΤΗΝ ΠΕΡΑΤΩΣΗ**

### **9.1 Υποχρεώσεις Αναδόχου**

Ο Ανάδοχος υποχρεούται στην εκτέλεση των κάθε φύσης δοκιμών παραλαβής κατά την περάτωση του έργου ή τμημάτων του, σύμφωνα με το παρόν άρθρο και το Άρθρο 7.4, αφού υποβάλει όλα τα απαιτούμενα δικαιολογητικά και παραδοτέα που ορίζονται στα συμβατικά τεύχη ή που θα ζητηθούν συμπληρωματικά από την Υπηρεσία κατά τη σύμβαση.

Ο Ανάδοχος υποχρεούται να ειδοποιήσει εγγράφως την Υπηρεσία τουλάχιστον είκοσι μια (21) ημέρες πριν από την ημερομηνία κατά την οποία θα είναι έτοιμος για τη διεξαγωγή των δοκιμών. Εκτός εάν συμφωνηθεί διαφορετικά, οι δοκιμές θα εκτελεστούν εντός δύο (2) εβδομάδων από την ημερομηνία αυτή, σύμφωνα με τις οδηγίες της Υπηρεσίας.

Με την επιτυχή ολοκλήρωση των ανωτέρω δοκιμών του περατωθέντος έργου ή τμημάτων του, ο Ανάδοχος υποχρεούται να υποβάλει στην Υπηρεσία τα αποτελέσματα των υπόψη δοκιμών.

### **9.2 Καθυστέρηση διεξαγωγής δοκιμών**

Εάν η καθυστέρηση διεξαγωγής των δοκιμών παραλαβής κατά την περάτωση οφείλεται σε υπαιτιότητα του ΚΤΕ, ισχύουν τα οριζόμενα στον Ν.4412/16 (αρθ. 136, κτλ).

Εάν η καθυστέρηση διεξαγωγής των δοκιμών παραλαβής κατά την περάτωση οφείλεται σε υπαιτιότητα του Αναδόχου, η Υπηρεσία διατηρεί το δικαίωμα να εκδώσει εντολή προς τον Ανάδοχο για διεξαγωγή των δοκιμών εντός είκοσι μια (21) ημερών από την παραλαβή της υπόψη εντολής. Ο Ανάδοχος υποχρεούται να εκτελέσει τις δοκιμές εντός της ως άνω διορίας σε συνεννόηση με την Υπηρεσία.

Εάν ο Ανάδοχος δεν εκτελέσει τις αναγκαίες δοκιμές εντός της ορισθείσας διορία, ο ΚΤΕ διατηρεί το δικαίωμα της διεξαγωγής τους, με ευθύνη, δαπάνη και για λογαριασμό του Αναδόχου και να κοινοποιήσει σε αυτόν τα αποτελέσματα των δοκιμών. Στην περίπτωση αυτή, θα θεωρηθεί ότι οι δοκιμές εκτελέστηκαν ως εάν ο Ανάδοχος ήταν παρών και τα αποτελέσματα θα θεωρηθούν ακριβή και έγκυρα.

### **9.3 Επανάληψη δοκιμών**

Εάν το έργο ή τμήμα του δεν καταστεί δυνατό να παραληφθεί εξ αιτίας αστοχίας κατά τη διεξαγωγή των δοκιμών παραλαβής, θα εφαρμόζεται το Άρθρο 7.5 της παρούσας και οι σχετικές δοκιμές θα επαναληφθούν σε εύλογο χρόνο, με τους ίδιους όρους που ορίζονται στην παρούσα και στα λοιπά συμβατικά τεύχη.

### **9.4 Αστοχία δοκιμών παραλαβής κατά την περάτωση**

Ισχύουν τα οριζόμενα στον Ν.4412/16 (αρθ. 138, 157, 159, 160, 168, κτλ.)

#### **10 ΠΕΡΑΤΩΣΗ ΤΩΝ ΕΡΓΑΣΙΩΝ ΚΑΙ ΠΑΡΑΛΑΒΗ ΤΟΥ ΕΡΓΟΥ ΑΠΟ ΤΟΝ ΕΡΓΟΔΟΤΗ**

Για τις έννοιες και τις διαδικασίες έκδοσης / συντέλεσης των:

- Διοικητικής παραλαβής για χρήση
- Βεβαίωσης περάτωσης εργασιών κατασκευής του έργου
- Προσωρινής παραλαβής του έργου που κατασκευάστηκε
- Χρόνου εγγύησης και υποχρεωτικής (με μέριμνα και δαπάνες του Αναδόχου) συντήρησης του έργου που κατασκευάστηκε
- Οριστικής παραλαβής του έργου

**«ΒΕΛΤΙΩΣΗ ΥΦΙΣΤΑΜΕΝΩΝ ΟΔΙΚΩΝ ΥΠΟΔΟΜΩΝ ΕΝΤΟΣ ΤΩΝ Δ.Κ ΠΕΡΙΣΤΑΣΗΣ ΚΑΙ ΚΑΛΙΘΕΑΣ ΤΗΣ Δ.Ε ΠΑΡΑΛΙΑΣ»**

ισχύουν τα οριζόμενα στον Ν.4412/16 (αρθ. 157, 168, 169, 170, 171, 172, κτλ.).

Η προσωρινή παραλαβή του έργου θα γίνει σύμφωνα μετά οριζόμενα στο ν. 4412/16 (αρθ. 170, κτλ.). Η κατά το Άρθρο 170, παρ. 2 του Ν.4412/16 έννοια της τελικής επιμέτρησης διαστέλλεται και περιλαμβάνει και το Μητρώο του Έργου καθώς και το Φάκελο Ασφάλειας και Υγείας του Έργου. Ο χρόνος εγγύησης, κατά τον οποίο ο Ανάδοχος φέρει τον κίνδυνο του έργου και υποχρεούται στη συντήρησή του, ορίζεται σύμφωνα με τον Ν.4412/16 (αρθ.171, κτλ.). Τυχόν μεγαλύτεροι χρόνοι συντήρησης, πέραν των δεκαπέντε μηνών, για το σύνολο του έργου ή για τμήματα αυτού εξειδικεύονται στην ΕΣΥ.

Επισημαίνεται ότι στις δαπάνες συντήρησης κατά το χρόνο εγγύησης περιλαμβάνονται και οι οποιεσδήποτε δαπάνες συντήρησης.

## **11 ΕΥΘΥΝΗ ΕΛΑΤΤΩΜΑΤΩΝ**

Εν προκειμένω ισχύουν τα οριζόμενα στον Ν.4412/16 (αρθ. 157, 159, κτλ.).

Ο Ανάδοχος θα είναι υπεύθυνος για την εκτέλεση, με δική του οικονομική επιβάρυνση, όλων των εργασιών επισκευών, διορθώσεων ή ανακατασκευών και για την επανόρθωση όλων των ελλείψεων, συρρικνώσεων, ατελειών ή άλλων ελαττωμάτων που τυχόν θα εμφανισθούν στο έργο μέσα στο χρόνο συντήρησης από τη βεβαιωμένη περάτωση του έργου, με την προϋπόθεση ότι, κατά την άποψη του ΚΤΕ, οι εργασίες αυτές θα προκύψουν λόγω χρησιμοποίησης ακατάλληλων υλικών ή μη ικανοποιητικής εργασίας κατά την κατασκευή.

Η Υπηρεσία και ο Ανάδοχος θα επιθεωρούν από κοινού το έργο σύμφωνα με το εγκεκριμένο χρονοδιάγραμμα συντήρησής του και τουλάχιστον μια φορά κάθε πέντε μήνες κατά την περίοδο της συντήρησης με σκοπό τη διαπίστωση τυχόν τέτοιων ελαττωμάτων.

Σε περίπτωση που ο Ανάδοχος αρνηθεί να εκτελέσει τις τυχόν επανορθωτικές εργασίες ή εργασίες αποκατάστασης, σύμφωνα με το παρόν Άρθρο, που αποτελούν υποχρέωσή του και μάλιστα σε εύλογο χρόνο (ανάλογα με το είδος της βλάβης) και σε βαθμό που να ικανοποιούν εύλογα την Υπηρεσία, η Υπηρεσία θα δικαιούται να αναθέσει σε τρίτους την εκτέλεση των εργασιών αυτών και να εισπράξει το κόστος τους καθ' οιονδήποτε τρόπο από τον Ανάδοχο.

## **12 ΕΠΙΜΕΤΡΗΣΗ ΚΑΙ ΠΙΣΤΟΠΟΙΗΣΗ**

### **12.1 Εργασίες προς επιμέτρηση**

Ισχύουν τα οριζόμενα στον Ν.4412/16 (αρθ. 151, κτλ.).

Προκειμένου να εκδοθεί λογαριασμός οι επιμετρήσεις πρέπει να είναι πλήρεις, σύμφωνα με τα καθοριζόμενα στα άρθρα 12.2 και 14.3 της παρούσας.

Οι προβλέψεις του Άρθρου 151,παρ. 3 του Ν.4412/16 διευρύνονται και θα αναφέρονται τόσο στα ποσοτικά στοιχεία όσο, κυρίως, και στα ποιοτικά στοιχεία των αφανών εργασιών.

Οι καταχωρήσεις στα επιμετρητικά φύλλα πρέπει να γίνονται με κάθε δυνατή ακρίβεια και, εφόσον απαιτείται, να συμπληρώνονται με σκαριφήματα ή σχέδια ή οποιαδήποτε άλλα στοιχεία κρίνεται σκόπιμο. Η Υπηρεσία έχει το δικαίωμα να αρνείται την καταχώρηση στα επιμετρητικά φύλλα ελαττωματικών εργασιών ή ακατάλληλων υλικών. Διευκρινίζεται ακόμη ότι σε καμία περίπτωση η καταχώρηση στα επιμετρητικά φύλλα δεν αποτελεί απόδειξη ότι η εργασία είναι ικανοποιητική ή τα υλικά κατάλληλα. Τα οποιαδήποτε ελαττώματα, σφάλματα, παραλείψεις ή ατέλειες διέπονται από τις διατάξεις του Άρθρου 7.1 της παρούσας.

Οι επιμετρήσεις συντάσσονται πάντοτε με βάση τις διαστάσεις ή/και τις ποσότητες που φαίνονται στα εγκεκριμένα σχέδια και σύμφωνα με τα οριζόμενα στις ΤΣΥ (ΓΤΣΥ και ΕΤΣΥ), ακόμη και στην περίπτωση που κατά τη λήψη των επιμετρητικών στοιχείων οι πραγματικές διαστάσεις ή/και ποσότητες είναι μεγαλύτερες από τις αντίστοιχες των εγκεκριμένων σχεδίων, εκτός αν υπάρχει γραπτή εντολή της Υπηρεσίας για αυτό. Αν οι πραγματικές διαστάσεις ή/και ποσότητες είναι μικρότερες από τις

## **«ΒΕΛΤΙΩΣΗ ΥΦΙΣΤΑΜΕΝΩΝ ΟΔΙΚΩΝ ΥΠΟΔΟΜΩΝ ΕΝΤΟΣ ΤΩΝ Δ.Κ ΠΕΡΙΣΤΑΣΗΣ ΚΑΙ ΚΑΛΙΘΕΑΣ ΤΗΣ Δ.Ε ΠΑΡΑΛΙΑΣ»**

αντίστοιχες των εγκεκριμένων σχεδίων, θα γίνονται δεκτές από την Υπηρεσία και θα πληρώνονται ανάλογα στον Ανάδοχο μόνον εφόσον, κατά την κρίση της, οι μικρότερες διαστάσεις δεν θέτουν σε κίνδυνο την ασφάλεια του έργου και δεν δημιουργούν κακοτεχνία, για την οποία ισχύουν οι διατάξεις του Άρθρου 7.1 της παρούσας.

### **12.2 Μεθοδολογία επιμέτρησης εργασιών**

Ο τρόπος επιμέτρησης των διαφόρων ειδών εργασιών είναι αυτός που καθορίζεται από τα σχετικά άρθρα των ΤΣΥ (ΓΤΣΥ και ΕΤΣΥ), του τιμολογίου και των λοιπών συμβατικών τευχών. Για κάθε είδος εργασιών, για τις οποίες τυχόν δεν ορίζεται στα ανωτέρω τεύχη τρόπος επιμέτρησης, επιμετρούνται και πληρώνονται οι μονάδες που έχουν πραγματικά εκτελεσθεί, χωρίς να λαμβάνονται υπόψη τυχόν αντίθετες πρακτικές, συνήθειες ή έθιμα.

Όλα τα επιμετρητικά στοιχεία υποβάλλονται από τον Ανάδοχο στην Υπηρεσία σε έντυπη και σε ηλεκτρονική μορφή ως αρχείο Η/Υ σε δισκέτα, στον τύπο που θα συμφωνηθεί με την Υπηρεσία. Η σχετική δαπάνη βαρύνει τον Ανάδοχο και είναι ανηγμένη στην προσφορά του.

Κατά την εκτέλεση του έργου τηρείται με μέριμνα και ευθύνη του Αναδόχου βιβλίο καταμέτρησης αφανών εργασιών σε βιβλιοδετημένα τεύχη με διπλότυπες αριθμημένες σελίδες.

Ο Ανάδοχος οφείλει να προμηθευτεί αρμόδια και να λάβει υπόψη του κατά τη σύνταξη των επιμετρήσεων τις τυχόν υπάρχουσες διαδικασίες ελέγχου επιμετρήσεων της Υπηρεσίας.

### **12.3 Πιστοποίηση εργασιών**

Οι πιστοποιήσεις, για τις εργασίες που πράγματι εκτελέστηκαν, συντάσσονται σύμφωνα με τις διατάξεις των Άρθρων 152, 153, 154, 155, 156, 159, κτλ. του Ν.4412/16.

### **12.4 Παραλείψεις κατά την επιμέτρηση**

Ο Ανάδοχος δεν έχει το δικαίωμα να καλύψει τα αφανή τμήματα του έργου προτού να ληφθούν τα στοιχεία για τη σύνταξη των σχετικών Πρωτοκόλλων Αφανών Εργασιών. Ο Ανάδοχος υποχρεούται, μέχρι και την οριστική παραλαβή, εφόσον το ζητήσει η Υπηρεσία, να αποκαλύπτει οποιοδήποτε τμήμα αφανούς εργασίας για έλεγχο τυχόν ελαττωμάτων, ελλείψεων, βλαβών ή ατελειών.

## **13 ΤΡΟΠΟΠΟΙΗΣΕΙΣ ΚΑΙ ΠΡΟΣΑΡΜΟΓΕΣ**

### **13.1 Δικαίωμα τροποποιήσεων**

Η Υπηρεσία δικαιούται, κατά τη διάρκεια της κατασκευής του έργου και υπό τις προϋποθέσεις του Άρθρου 13.3 της παρούσας, να επιφέρει τροποποιήσεις στη μορφή του έργου, στην ποιότητα, στο είδος ή στην ποσότητα των εργασιών, αν η αρτιότητα, η λειτουργικότητα και η οικονομία του έργου το επιβάλλουν. Ο Ανάδοχος δεν δικαιούται να προβεί σε καμία αντίστοιχη τροποποίηση χωρίς έγγραφη εντολή της Υπηρεσίας.

### **13.2 Ανάλυση λειτουργικής αξίας**

Εφόσον προβλέπεται στην ΕΣΥ, κατά τη διάρκεια της εκτέλεσης των έργων μπορεί να προταθούν εγγράφως από τον Ανάδοχο τροποποιήσεις, οι οποίες θα επιτύχουν κατά την άποψή του ένα ή περισσότερα από τα ακόλουθα, εφόσον υιοθετηθούν:

- θα επιταχύνουν την περάτωση του έργου,
- θα μειώσουν το κόστος κατασκευής, λειτουργίας ή συντήρησης του έργου,
- θα βελτιώσουν την αποδοτικότητα ή την αξία του έργου για λογαριασμό του ΚΤΕ,
- θα ωφελήσουν περαιτέρω τον ΚΤΕ κατά οποιοδήποτε τρόπο.

Η κατά τα ανωτέρω πρόταση τροποποίησης θα συνταχθεί, τεκμηριωθεί και υποβληθεί με πρωτοβουλία, ευθύνη, μέριμνα και δαπάνες του Αναδόχου, χωρίς να δικαιούται οποιαδήποτε πρόσθετη αμοιβή ή αποζημίωση, είτε γίνει δεκτή είτε απορριφθεί από την Υπηρεσία.

**«ΒΕΛΤΙΩΣΗ ΥΦΙΣΤΑΜΕΝΩΝ ΟΔΙΚΩΝ ΥΠΟΔΟΜΩΝ ΕΝΤΟΣ ΤΩΝ Δ.Κ ΠΕΡΙΣΤΑΣΗΣ ΚΑΙ ΚΑΛΙΘΕΑΣ ΤΗΣ Δ.Ε ΠΑΡΑΛΙΑΣ»**

Οι προϋποθέσεις ενεργοποίησης του παρόντος άρθρου, καθώς και σύνταξης, τεκμηρίωσης, υποβολής, ελέγχου, έγκρισης, εφαρμογής κλπ. της πρότασης του Αναδόχου και κάθε άλλη σχετική λεπτομέρεια ορίζεται στην ΕΣΥ.

**13.3 Διαδικασία τροποποιήσεων**

Ισχύουν τα οριζόμενα στον Ν.4412/16 (αρθ.155,156,κτλ.).

**13.4 Πληρωμή τροποποιήσεων**

Ισχύουν τα οριζόμενα στον Ν.4412/16 (αρθ.155,156,κτλ.).

**13.5 Ποσό απροβλέπτων**

Ισχύουν τα οριζόμενα στον Ν.4412/16 (αρθ.155,156,κτλ.).

**13.6 Απολογιστικές εργασίες**

Ισχύουν τα οριζόμενα στον Ν.4412/16 (αρθ.155,156,κτλ.).

**13.7 Προσαρμογές οφειλόμενες σε τροποποιήσεις του θεσμικού πλαισίου**

Για την τυχόν προσαρμογή του χρονοδιαγράμματος του έργου εξ αιτίας ουσιωδών, κατά την κρίση της Υπηρεσίας, τροποποιήσεων στο θεσμικό πλαίσιο ή σε κανόνες ή σε κανονισμούς που καθιερώθηκαν ως υποχρεωτικές μετά την ανάθεση του έργου, ισχύουν τα οριζόμενα στα Άρθρα 8.3 και 8.4 της παρούσας. Για την κάλυψη τυχόν πρόσθετων δαπανών που προκύπτουν εξ αιτίας ουσιωδών τροποποιήσεων κατά τα ανωτέρω, ισχύουν τα οριζόμενα στον Ν.4412/16 (αρθ. 155, 156, κτλ.).

**13.8 Αναθεώρηση τιμών**

Ισχύουν τα οριζόμενα στον Ν.4412/16 (αρθ. 153, κτλ). Πέραν των αναγνωριζόμενων περιπτώσεων αναθεώρησης, αποκλείεται η αναπροσαρμογή του εργολαβικού ανταλλάγματος ή η διάλυση των συμβάσεων δημοσίων έργων, κατ' εφαρμογή των διατάξεων των άρθρων 288 ή 388 του Αστικού Κώδικα ένεκα της τυχόν αυξομείωσης των τιμών.

**14 ΣΥΜΒΑΤΙΚΟ ΤΙΜΗΜΑ ΚΑΙ ΠΛΗΡΩΜΕΣ**

**14.1 Συμβατικό τίμημα**

**14.1.1 Περιεχόμενα των τιμών μονάδας του τιμολογίου και δαπάνες που βαρύνουν τον Ανάδοχο**

Οι συμβατικές τιμές μονάδας που ισχύουν, αναφέρονται σε εργασίες πλήρως περαιωμένες σύμφωνα με τους όρους της σύμβασης. Οι τιμές αυτές, προσαυξημένες κατά το κατά νόμο ποσοστό γενικών εξόδων και εργολαβικού οφέλους του Αναδόχου, περιλαμβάνουν όλες τις απαραίτητες εργασίες για την πλήρη και έντεχνη κατασκευή των έργων, καλύπτοντας όλες τις δαπάνες του Αναδόχου, άμεσες ή έμμεσες και, με την επιφύλαξη των περί αναθεώρησης τιμών κειμένων διατάξεων, αποτελούν πλήρη αποζημίωση του Αναδόχου για την κατά ανωτέρω εκτέλεση των εργασιών.

Ο Φόρος Προστιθέμενης Αξίας (ΦΠΑ) επί των τιμολογίων εισπράξεων του Αναδόχου επιβαρύνει τον ΚΤΕ.

**14.1.2 Τιμές μονάδας νέων εργασιών**

Ο Ανάδοχος υποχρεούται να εκτελέσει τυχόν πρόσθετες εργασίες, κατόπιν εντολής της Υπηρεσίας κατά το Άρθρο 13.1 της παρούσας, με τις συμβατικές τιμές ή με τιμές μονάδας νέων εργασιών. Για την τροποποίηση των ποσοτήτων εργασιών που προβλέπονται στον προϋπολογισμό του έργου ή την προσθήκη νέων εργασιών, ισχύουν τα οριζόμενα στο Άρθρο 13.3 της παρούσας.

Για τον κανονισμό τιμών μονάδων νέων εργασιών, όπου από την ΕΣΥ προβλέπεται ότι θα εφαρμόζονται τα εγκεκριμένα ή συμβατικά αναλυτικά τιμολόγια (αναλύσεις τιμών) διευκρινίζεται ότι αυτά θα εφαρμόζονται άσχετα με τα μέσα, που χρησιμοποιούνται ή θα χρησιμοποιηθούν από τον Ανάδοχο για την εκτέλεση των εργασιών (δηλαδή μικρού ή μεγάλου αριθμού μηχανημάτων, των γνωστών ή άλλων τύπων, καινούργιων ή όχι, με εργατικά χέρια μερικά ή συνολικά, σε μικρή ή σε μεγάλη αναλογία, κλπ).



**«ΒΕΛΤΙΩΣΗ ΥΦΙΣΤΑΜΕΝΩΝ ΟΔΙΚΩΝ ΥΠΟΔΟΜΩΝ ΕΝΤΟΣ ΤΩΝ Δ.Κ ΠΕΡΙΣΤΑΣΗΣ ΚΑΙ ΚΑΛΙΘΕΑΣ ΤΗΣ  
Δ.Ε ΠΑΡΑΛΙΑΣ»**

Στην ΕΣΥ αναφέρονται ποια εγκεκριμένα ή συμβατικά τιμολόγια (αναλύσεις τιμών) ισχύουν για τις τιμές μονάδας νέων εργασιών του έργου.

#### **14.2 Προκαταβολή**

Επιτρέπεται η χορήγηση προκαταβολής στον Ανάδοχο κατά τις διατάξεις του Ν.4412/16 (αρθ.150,κτλ), εφ' όσον και μόνο η χορήγηση αυτή έχει προβλεφθεί από τη Διακήρυξη Δημοπρασίας.

Η χορήγηση προκαταβολής πραγματοποιείται με αίτηση του Αναδόχου με αιτιολόγηση των ειδικών λόγων χορήγησής της και μετά την εγκατάσταση εργοταξίου από τον Ανάδοχο επί τόπου του έργου.

Πρόσθετη προκαταβολή, λόγω αύξησης της συμβατικής δαπάνης του έργου (με έγκριση Ανακεφαλαιωτικού Πίνακα Εργασιών), δεν θα χορηγείται.

#### **14.3 Αίτηση για Λογαριασμό / πιστοποίηση ενδιάμεσης πληρωμής**

Οι πιστοποιήσεις, για τις εργασίες που πράγματι εκτελέστηκαν, θα συντάσσονται σύμφωνα με τις διατάξεις του Άρθρου 152 του Ν.4412/16, όπως ισχύουν.

Στο λογαριασμό θα επισυνάπτονται όλα τα σχετικά δικαιολογητικά κατά το Άρθρο 152 του Ν.4412/16, οι βεβαιώσεις προόδου, τα δικαιολογητικά / πιστοποιητικά που αφορούν τους ποιοτικούς ελέγχους υπογεγραμμένα από όλα τα ενδιαφερόμενα μέρη, όλα τα προβλεπόμενα στο Πρόγραμμα Ποιότητας του έργου, καθώς και τα δικαιολογητικά των κρατήσεων, φορολογικής ενημερότητας, κλπ, που απαιτούνται κατά τους όρους της παρούσας, του ν.4412/16 (αρθ.155,156,κτλ) και σύμφωνα με την κείμενη νομοθεσία. Α/ συντρέχουν περιπτώσεις επιβολής ποινικής ρήτρας, προστίμων κλπ. (κατά του όρους των συμβατικών τευχών) αυτές θα απόμειώνουν το πιστοποιούμενο ποσό.

Ο Ανάδοχος υποχρεούται κατά την υποβολή των εκάστοτε λογαριασμών να προσκομίζει και τα παραστατικά στοιχεία πληρωμής τελών των κάθε φύσης χρησιμοποιούμενων στο έργο μηχανημάτων (ιδιόκτητων ή όχι), σύμφωνα με το Ν.2052/92.

Κάθε λογαριασμός υποβάλλεται από τον Ανάδοχο στην Υπηρεσία σε έντυπη και σε ηλεκτρονική μορφή ως αρχείο Η/Υ σε δισκέτα, στον τύπο που θα συμφωνηθεί με την Υπηρεσία. Η σχετική δαπάνη βαρύνει τον Ανάδοχο και είναι ανηγμένη στην προσφορά του.

#### **14.4 Χρονοδιάγραμμα τμηματικών πληρωμών**

Εκτός εάν ορίζεται διαφορετικά στην ΕΣΥ, οι πιστοποιήσεις, για τις εργασίες που πράγματι εκτελέστηκαν, θα συντάσσονται σύμφωνα με τις διατάξεις του Άρθρου 14.3 ανωτέρω, σε χρονικά διαστήματα όχι μικρότερα από ένα μήνα.

#### **14.5 Εξοπλισμός και υλικά που ενσωματώνονται στο έργο**

Ισχύουν τα οριζόμενα στον Ν.4412/16 (αρθ. 152, 162, κτλ).

#### **14.6 Έκδοση Λογαριασμού / πιστοποίησης ενδιάμεσης πληρωμής**

Ισχύουν τα οριζόμενα στα Άρθρα 12.3 και 14.3 της παρούσας.

#### **14.7 Πληρωμές**

Ισχύουν τα οριζόμενα στον Ν.4412/16 (αρθ. 152, 153, 154, 155, 156, 157, 159, κτλ).

#### **14.8 Καθυστέρηση πληρωμών**

Ισχύουν τα οριζόμενα στον Ν.4412/16 (αρθ. 136, 152, κτλ).

#### **14.9 Πληρωμή κρατήσεων / επιστροφή εγγυήσεων**

Πριν από κάθε προώθηση λογαριασμού για πληρωμή από τον υπόλογο του έργου, θα προσκομίζονται από τον Ανάδοχο, πέρα από τα λοιπά δικαιολογητικά και τα παραστατικά καταβολής της Εθνικής Τράπεζας της Ελλάδος από τα οποία θα φαίνεται ότι κατατέθηκε στον τηρούμενο εκεί σχετικό λογαριασμό το ποσοστό που προβλέπεται ως κράτηση από τις διατάξεις του Άρθρου 27, παρ. 34 έως 37 του Ν.2166/93 (ΦΕΚ 137Α/24.08.1993).

Για την επιστροφή των εγγυήσεων ισχύουν τα οριζόμενα στον Ν.4412/16 (αρθ. 72, κτλ).

**«ΒΕΛΤΙΩΣΗ ΥΦΙΣΤΑΜΕΝΩΝ ΟΔΙΚΩΝ ΥΠΟΔΟΜΩΝ ΕΝΤΟΣ ΤΩΝ Δ.Κ ΠΕΡΙΣΤΑΣΗΣ ΚΑΙ ΚΑΛΙΘΕΑΣ ΤΗΣ  
Δ.Ε ΠΑΡΑΛΙΑΣ»**

**14.10 Δήλωση περάτωσης εργασιών**

Ισχύουν τα οριζόμενα στον Ν.4412/16 (αρθ. 168, κτλ).

**14.11 Αίτηση για Λογαριασμό / πιστοποίηση τελικής πληρωμής**

Ισχύουν τα οριζόμενα στον Ν.4412/16 (αρθ. 152, κτλ).

**14.12 Εκκαθάριση αμοιβαίων απαιτήσεων**

Ισχύουν τα οριζόμενα στον Ν.4412/16 (αρθ. 152, 172, 173, 174, 175, 176, κτλ).

**14.13 Έκδοση Λογαριασμού / πιστοποίησης τελικής πληρωμής**

Ισχύουν τα οριζόμενα στον Ν.4412/16 (αρθ. 152, κτλ).

**14.14 Λήξη ευθύνης εργοδότη**

Ισχύουν τα οριζόμενα στον Ν.4412/16.

**14.15 Νόμισμα συναλλαγών**

Εκτός εάν ορίζεται διαφορετικά στη σύμβαση, όλες οι συναλλαγές μεταξύ του ΚΤΕ και του Αναδόχου θα υπολογίζονται και εκφράζονται σε ΕΥΡΩ και θα πραγματοποιούνται σε ΕΥΡΩ, σύμφωνα με τις διατάξεις που διέπουν τις πληρωμές του Προγράμματος Δημοσίων Επενδύσεων.

**15 ΕΚΠΤΩΣΗ ΑΝΑΔΟΧΟΥ – ΔΙΑΛΥΣΗ ΤΗΣ ΣΥΜΒΑΣΗΣ ΑΠΟ ΤΟΝ ΕΡΓΟΔΟΤΗ**

**15.1 Ειδοποίηση για επανορθώσεις (ειδική διαταγή – ειδική πρόσκληση)**

Ισχύουν τα οριζόμενα στον Ν.4412/16 (αρθ. 136, 138, 157, 159, 160, 172, κτλ).

**15.2 Έκπτωση Αναδόχου**

Ισχύουν τα οριζόμενα στον Ν.4412/16 (αρθ. 160, κτλ).

**15.3 Δικαίωμα του ΚΤΕ για διάλυση της σύμβασης**

Ο ΚΤΕ διατηρεί το δικαίωμα να διαλύσει τη σύμβαση οποτεδήποτε κατά τη διάρκειά της. Στην περίπτωση αυτή ισχύουν ανάλογα τα άρθρα του Ν.4412/16 (αρθ. 161,162, 163, 157, κτλ).

**16 ΔΙΑΛΥΣΗ ΤΗΣ ΣΥΜΒΑΣΗΣ ΑΠΟ ΤΟΝ ΑΝΑΔΟΧΟ**

**16.1 Δικαίωμα διακοπής εργασιών από τον Ανάδοχο**

Ισχύουν τα οριζόμενα στον Ν.4412/16 (αρθ. 152, κτλ).

**16.2 Διάλυση της σύμβασης από τον Ανάδοχο**

Ισχύουν τα οριζόμενα στον Ν.4412/16 (αρθ. 161, 162, κτλ). και στο Άρθρο 13.8 της παρούσας.

**16.3 Πληρωμή κατά τη διάλυση της σύμβασης**

Ισχύουν τα οριζόμενα στον Ν.4412/16 (αρθ. 163, κτλ).

**17 ΑΝΑΛΗΨΗ ΚΙΝΔΥΝΩΝ ΚΑΙ ΕΥΘΥΝΕΣ**

**17.1 Εγγυήσεις**

Για τις απαιτήσεις παροχής εγγυήσεων εκ μέρους του Αναδόχου ισχύουν τα οριζόμενα στα Άρθρα 4.2, 14.2 και 14.3 της παρούσας.

**17.2 Ευθύνη Αναδόχου**

Σύμφωνα με τα συμβατικά τεύχη και τις διατάξεις του Ν.4412/16, τόσο για την εφαρμογή των μελετών, όσο και για την ποιότητα και αντοχή των έργων, μόνος υπεύθυνος είναι ο Ανάδοχος. Ο κάθε φύσης έλεγχος που θα ασκηθεί από την Υπηρεσία δεν απαλλάσσει με κανένα τρόπο τον Ανάδοχο από τη σχετική ευθύνη.

Όμοια, ο Ανάδοχος είναι εξ ολοκλήρου μόνος υπεύθυνος για την επιλογή των υλικών που θα χρησιμοποιηθούν, τη χρησιμοποίηση αυτών και την εκτέλεση των εργασιών κατά τους όρους της παρούσας και των λοιπών εγκεκριμένων συμβατικών τευχών και σχεδίων.

**«ΒΕΛΤΙΩΣΗ ΥΦΙΣΤΑΜΕΝΩΝ ΟΔΙΚΩΝ ΥΠΟΔΟΜΩΝ ΕΝΤΟΣ ΤΩΝ Δ.Κ ΠΕΡΙΣΤΑΣΗΣ ΚΑΙ ΚΑΛΙΘΕΑΣ ΤΗΣ  
Δ.Ε ΠΑΡΑΛΙΑΣ»**

Οι απαιτήσεις ασφάλισης εκ μέρους του Αναδόχου του έργου, του ΚΤΕ, των εκπροσώπων του, του προσωπικού του, των συνεργατών του και τρίτων ορίζονται στο Άρθρο 18 της παρούσας.

Εφόσον η εκτέλεση του έργου γίνεται σύμφωνα με τις κατευθύνσεις της μελέτης της Υπηρεσίας και τα λοιπά συμβατικά τεύχη, ο Ανάδοχος δεν είναι υπεύθυνος για τα διατεταγμένα στοιχεία των μόνιμων έργων (τα οποία όμως θα πρέπει να ασφαλίσει κατά το Άρθρο 18 της παρούσας), διατηρείται όμως η ευθύνη του κατά το Άρθρο 2.2 της παρούσας και στις κατασκευαστικές μεθόδους, στις χρήσεις υλικών, στη δημιουργία και λειτουργία εργοταξιακών οδών, εργοταξιακών εγκαταστάσεων και διαμόρφωσης των έργων, στις απαιτήσεις κατά τη διάρκεια της κατασκευής, και στα στοιχεία των μόνιμων έργων, για τα οποία υπάρχει επιλογή βάσει των τυχόν μελετών που θα εκπονηθούν από αυτόν.

Σχετικά με ζημιές που τυχόν θα παρουσιαστούν στο έργο και στις μόνιμες εγκαταστάσεις του Αναδόχου στον τόπο του έργου, έχει ισχύ και το Άρθρο 157 του Ν.4412/16, μόνο σε όση έκταση δεν καλύπτεται από την ασφάλιση του έργου «κατά παντός κινδύνου» σύμφωνα με τους ειδικότερους όρους που αναφέρονται στο Άρθρο 18 της παρούσας. Οποιοσδήποτε αστικές ή ποινικές ευθύνες, που προκύπτουν από οποιοσδήποτε φύσης δυστυχήματα ή ζημιές στο προσωπικό του Αναδόχου ή σε τρίτους ή σε περιουσίες τρίτων που οφείλονται είτε σε αμέλεια είτε υπαιτιότητα του προσωπικού του Αναδόχου είτε στις οποιοσδήποτε κατασκευαστικές δραστηριότητες του Αναδόχου είτε στην ύπαρξη του έργου καθ' εαυτού, βαρύνουν αποκλειστικά και μόνο τον ίδιο. Σχετικά με την ασφάλιση της «αστικής ευθύνης έναντι τρίτων» ισχύουν οι όροι της παρ. 18.4.2 της παρούσας.

Για όλες τις εργασίες που θα εκτελεστούν ισχύουν οι προδιαγραφές που αναφέρονται στο τεύχος της ΕΣΥ αλλά και όλων των ισχυουσών προδιαγραφών σχετικών έργων, όπως αναφέρονται παρ. 1.5.2 της παρούσας. Οποιαδήποτε ζημιά στο έργο είτε στα μηχανήματα είτε στις εγκαταστάσεις, (εργοτάξια, δανειοθάλαμοι, λατομεία κλπ.) που προέρχεται από οποιονδήποτε λόγο ή δολιοφθορά κατά τη διάρκεια εκτέλεσης των εργασιών της σύμβασης, πλην ανωτέρας βίας όπως ορίζεται στην παρούσα που δεν έχει καλυφθεί από το ασφαλιστήριο συμβόλαιο, βαρύνει τον Ανάδοχο. Επίσης ο Ανάδοχος είναι υποχρεωμένος να αποκαταστήσει τις ζημιές που προέρχονται από οποιοσδήποτε φύσης δυστυχήματα ή ζημιές στο προσωπικό του Αναδόχου ή σε τρίτους ή και σε περιουσίες τρίτων και οφείλονται σε αμέλεια η υπαιτιότητά του.

Ο Ανάδοχος έχει την υποχρέωση να μεριμνά για τη φύλαξη κάθε υλικού, μηχανήματος εργαλείου κλπ. που ανήκει σε αυτόν ή σε τρίτους και βρίσκεται στο χώρο του εργοταξίου και να παίρνει όλα τα προβλεπόμενα μέτρα, προσλαμβάνοντας συγχρόνως και το κατάλληλο για το σκοπό αυτό προσωπικό (φύλακες ημέρας, νυχτοφύλακες, κλπ). Σε περίπτωση απώλειας φθοράς, βλάβης, καταστροφής υλικού ή μηχανήματος κλπ., που ανήκει σε αυτόν ή τρίτους, ο Ανάδοχος είναι αποκλειστικά και εξ ολοκλήρου υπεύθυνος να αποζημιώσει τον ιδιοκτήτη ή να αποκαταστήσει το υλικό κλπ., χωρίς να δικαιούται να προβάλλει αξίωση για οποιαδήποτε δική του αποζημίωση ή και να εγείρει αξίωση επέκτασης των προθεσμιών κατασκευής του έργου, πλην περιπτώσεων ανωτέρας βίας που δεν έχουν καλυφθεί από το ασφαλιστήριο συμβόλαιο.

Ο Ανάδοχος οφείλει να λάβει, κατά την εκτέλεση των Έργων, όλα τα απαιτούμενα μέτρα ασφαλείας που επιβάλλονται από την ισχύουσα νομοθεσία καθώς και κάθε άλλο μέτρο που αναφέρεται στην παρούσα και σύμφωνα με τις απαιτήσεις των ΤΣΥ (ΓΤΣΥ και ΕΤΣΥ).

Μετά την οριστική παραλαβή του έργου, ο Ανάδοχος ευθύνεται κατά τις διατάξεις του Αστικού Κώδικα.

### **17.3 Ευθύνη ΚΤΕ**

Η ευθύνη του ΚΤΕ κατά την εκτέλεση της σύμβασης διέπεται από τα οριζόμενα στην παράγραφο 1.5.1 και στο Άρθρο 2.2 της παρούσας. Επιπλέον, κατά τη διάρκεια της σύμβασης, κατά το βαθμό που δεν καλύπτονται από τα ασφαλιστήρια συμβόλαια του Άρθρου 18 της παρούσας, ο ΚΤΕ αναλαμβάνει τους κινδύνους για ζημιές προκαλούμενες από αποδεδειγμένη υπαιτιότητά του και από τις αιτίες που ορίζονται στο Άρθρο 19.1 της παρούσας.

#### **17.4 Συνέπειες ευθυνών του ΚΤΕ**

Εφόσον κατά τη διάρκεια της σύμβασης ο Ανάδοχος ή τα εκτελεσθέντα από αυτόν έργα υποστούν ζημιές, προκαλούμενες από ευθύνη που έχει αναλάβει ο ΚΤΕ κατά το Άρθρο 17.3 της παρούσας, θα ειδοποιηθεί εγγράφως προς τούτο την Υπηρεσία και θα δικαιούται παράτασης προθεσμίας ή/και πληρωμής του κόστους αποκατάστασης των ζημιών στο βαθμό που αυτές δεν καλύπτονται από τα ασφαλιστήρια συμβόλαια που ορίζονται στο Ν.4412/16 (αρθ. 157, κτλ).

#### **17.5 Πνευματικά και βιομηχανικά δικαιώματα**

Σε περίπτωση που κάποια υλικά, μηχανήματα, λογισμικό ή τρόποι εργασίας, από τα απαιτούμενα για το έργο, καλύπτονται από πνευματικά ή βιομηχανικά δικαιώματα ή διπλώματα ευρεσιτεχνίας, τα έξοδα απόκτησης των σχετικών δικαιωμάτων για τη χρησιμοποίησή τους βαρύνουν τον Ανάδοχο, χωρίς ιδιαίτερη αποζημίωση από τον ΚΤΕ.

Επίσης ο Ανάδοχος είναι αποκλειστικά υπεύθυνος για οποιαδήποτε παράτυπη ή παράνομη χρησιμοποίηση υλικών, μεθόδων, μελετών, μηχανημάτων, λογισμικών κλπ., που καλύπτονται από πνευματικά ή βιομηχανικά δικαιώματα ή διπλώματα ευρεσιτεχνίας.

Αν ο Ανάδοχος παραλείψει, σκόπιμα ή αθέλητα, να αποκτήσει με ορθό και νόμιμο τρόπο τα ανωτέρω δικαιώματα, η παράλειψη αυτή θεωρείται αντισυμβατική συμπεριφορά και επισύρει τις ακόλουθες κυρώσεις:

- Ο ΚΤΕ δικαιούται, με μονομερή ενέργεια του, να του παρακρατήσει από τον πρώτο επόμενο λογαριασμό ή να εκπέσει από τις εγγυήσεις για καλή εκτέλεση το ποσό που αντιστοιχεί στα ανωτέρω δικαιώματα (πνευματικά, βιομηχανικά ή ευρεσιτεχνίας), ή το ποσό στο οποίο τυχόν θα καταδικαστεί ή συγκαταδικαστεί από τον κάτοχο του δικαιώματος. Τούτο ισχύει έστω και αν η σχετική δίκη δεν έχει τελεσιδικήσει. Ο όρος αυτός έχει ισχύ, αν η προβλεπόμενη στο Άρθρο 18 της παρούσας ασφάλιση δεν καλύπτει και την περίπτωση αυτή.
- Ο ΚΤΕ δικαιούται να αξιώσει αποζημίωση για ηθική βλάβη.

### **18 ΑΣΦΑΛΙΣΗ**

#### **18.1 Γενικές απαιτήσεις ασφάλισης**

Κατά τη σύναψη των ασφαλίσεων του ο Ανάδοχος οφείλει να λαμβάνει υπόψη του και να συμμορφώνεται με τις διατάξεις της κείμενης νομοθεσίας, όπως ισχύει κατά την ημέρα σύναψης των ασφαλιστικών συμβάσεων, όπως ενδεικτικά, ΝΑ 400/70 όπως τροποποιήθηκε με το ΠΔ 118/85, Ν 489/76 όπως κωδικοποιήθηκε με το ΠΔ 237/86 και συμπληρώθηκε με το Ν 1569/85, ΠΔ 1019/81, ΠΔ 118/85, Ν 1256/82, Ν.3669/08, Ν 1380/85, Ν 4412/16. Ομοίως, εφόσον το έργο συγχρηματοδοτείται από πόρους της ΕΕ, ο Ανάδοχος οφείλει να συμμορφώνεται με την περί ασφαλίσεων νομοθεσία της Ευρωπαϊκής Ένωσης και με τις διατάξεις των Κοινοτικών Οδηγιών.

Ο Ανάδοχος οφείλει να συμμορφώνεται με τους όρους των ασφαλιστηρίων συμβολαίων.

Ως ασφάλιση θεωρείται η πρωτασφάλιση, σύμφωνα με τις διατάξεις του Ν.Α.400/1970. Οι αντασφαλίσεις δεν υπόκεινται στις ρυθμίσεις του Ν.Α.400/1970 και συνεπώς δεν γίνονται δεκτές ως ασφαλιστήρια του έργου.

Κάθε ασφάλιση, της οποίας το ασφαλιστήριο εκδίδεται στην Ελλάδα ή στην αλλοδαπή, θα προσυπογράφεται από τον αντιπρόσωπο στην Ελλάδα της εκδότριας και διέπεται από το Ν.Α.400/1970, όπως ισχύει.

Οι παρεχόμενες ασφαλίσεις δεν απαλλάσσουν ούτε περιορίζουν κατά οποιοδήποτε τρόπο τις υποχρεώσεις και τις ευθύνες του Ανάδοχου που απορρέουν από τη σύμβαση του έργου, ιδιαίτερα σε ό,τι αφορά τις προβλεπόμενες από τις σχετικές ασφαλιστικές συμβάσεις απαλλαγές, εξαιρέσεις, εκπτώσεις, προνόμια, περιορισμούς κλπ., και ο Ανάδοχος παραμένει αποκλειστικά υπεύθυνος για την αποκατάσταση ζημιών σε πρόσωπα ή/και πράγματα και πέραν από τα ποσά κάλυψης των πιο πάνω ασφαλιστηρίων.

**«ΒΕΛΤΙΩΣΗ ΥΦΙΣΤΑΜΕΝΩΝ ΟΔΙΚΩΝ ΥΠΟΔΟΜΩΝ ΕΝΤΟΣ ΤΩΝ Δ.Κ ΠΕΡΙΣΤΑΣΗΣ ΚΑΙ ΚΑΛΙΘΕΑΣ ΤΗΣ  
Δ.Ε ΠΑΡΑΛΙΑΣ»**

Όλες οι ασφαλιστικές συμβάσεις:

- θα έχουν καταρτισθεί εγγράφως,
- θα περιλαμβάνουν όρους οι οποίοι θα ικανοποιούν πλήρως τους όρους των συμβατικών τευχών και
- θα τυγχάνουν της αποδοχής του ΚΤΕ.

Η αποδοχή του ΚΤΕ έχει την έννοια ότι οι όροι των ασφαλιστικών συμβάσεων ανταποκρίνονται στους όρους των συμβατικών τευχών.

Η εκ μέρους του Αναδόχου καταβολή του πρώτου ασφαλιστρού, που αποτελεί ασφαλιστικό βάρος και που είναι απαραίτητη για την έναρξη των εννόμων αποτελεσμάτων της ασφάλισης, θα γίνεται πριν από την έναρξη ισχύος της ασφαλιστικής περιόδου.

Οι γενικοί όροι ασφάλισης και οι εξαιρέσεις που θεσπίζουν δεν θίγουν την, από τον Ν.489/76 και το Π.Δ.237/86, ευθύνη των ασφαλιστών έναντι τρίτων, η οποία παραμένει αλώβητη από τους όρους του ασφαλιστηρίου.

Ο Ανάδοχος οφείλει, με μέριμνα και δαπάνη του, να συνάψει ασφαλιστικές συμβάσεις που να καλύπτουν κατ' ελάχιστον τις ασφαλίσσεις (πρόσωπα και αντικείμενα ασφάλισης) που αναφέρονται στις παραγράφους 18.4, 18.5 και 18.6 και σύμφωνα με τις ειδικές απαιτήσεις που ορίζονται στην παρ. 18.7 του παρόντος άρθρου.

Οι ασφαλιστικές εταιρίες θα είναι φερέγγυες στο μέτρο των υποχρεώσεων που αναλαμβάνουν για το παρόν έργο και θα έχουν δόκιμη δραστηριότητα σε χώρες - μέλη της Ευρωπαϊκής Ένωσης ή/και του ΕΟΧ.

Όλες οι ασφαλιστικές συμβάσεις θα συνάπτονται σε Ευρώ.

Ο Ανάδοχος υποχρεούται να θέτει στη διάθεση των ασφαλιστών:

- κάθε στοιχείο που έθεσε ο ΚΤΕ υπόψη των διαγωνιζομένων
- κάθε στοιχείο από την προσφορά του που υπέβαλε ως διαγωνιζόμενος
- κάθε στοιχείο από τις έρευνες / μελέτες που τυχόν θα υποβάλει ως Ανάδοχος κατά την εκπλήρωση των συμβατικών του υποχρεώσεων
- κάθε στοιχείο από τις μελέτες που ο ΚΤΕ θέτει υπόψη του Αναδόχου.

Επίσης υποχρεούται να επιτρέπει την προσπέλαση των εργοταξίων του, αποθηκών του κλπ. από τους εκπροσώπους των ασφαλιστών.

Ο ΚΤΕ έχει το δικαίωμα:

- να επικοινωνεί απ' ευθείας με τους ασφαλιστές
- να παρέχει στους ασφαλιστές στοιχεία που έχει υποβάλει ο Ανάδοχος.
- να παρέχει στους ασφαλιστές στοιχεία δικών του παρατηρήσεων και ελέγχων.

Η υπό του ΚΤΕ άσκηση του δικαιώματος τούτου δεν συνεπάγεται δικαίωμα του Αναδόχου για οποιοσδήποτε φύσης αποζημιώσεις.

Κατά την υποβολή των ασφαλιστηρίων συμβολαίων του Άρθρου 18.4 οι ασφαλιστικές εταιρίες θα πρέπει να συνυποβάλλουν και Υπεύθυνη Δήλωση, στην οποία να αναφέρουν ότι έλαβαν γνώση του παρόντος άρθρου της ΓΣΥ καθώς και τυχόν συμπληρωματικών άρθρων της ΕΣΥ περί ασφαλίσσεων και ότι με το ασφαλιστήριο καλύπτονται πλήρως και χωρίς καμία εξαίρεση όλοι οι όροι και απαιτήσεις που αναφέρονται στα υπόψη άρθρα.

Όμοια κατά την υποβολή του ασφαλιστηρίου της παραγράφου 18.6, εφόσον τούτο αναφέρεται σε ασφαλιστήριο του συγκεκριμένου έργου (Project cover) και όχι σε ασφαλιστήριο ετήσιας βάσης των μελετητών / συμβούλων (Annual open cover) με όριο κάλυψης τουλάχιστον τα ζητούμενα, οι ασφαλιστικές εταιρίες θα πρέπει να υποβάλλουν Υπεύθυνη Δήλωση ιδίου περιεχομένου με την προηγούμενη υποπαράγραφο.

Εφιστάται η προσοχή του Αναδόχου στα παρακάτω :

**«ΒΕΛΤΙΩΣΗ ΥΦΙΣΤΑΜΕΝΩΝ ΟΔΙΚΩΝ ΥΠΟΔΟΜΩΝ ΕΝΤΟΣ ΤΩΝ Δ.Κ ΠΕΡΙΣΤΑΣΗΣ ΚΑΙ ΚΑΛΙΘΕΑΣ ΤΗΣ Δ.Ε ΠΑΡΑΛΙΑΣ»**

- Οι ασφαλιστικές επιχειρήσεις (ελληνικές και αλλοδαπές) υπόκεινται υποχρεωτικά στην αρμοδιότητα των ελληνικών δικαστηρίων και κάθε ασφαλιστήριο που έρχεται σε αντίθεση προς τον κανόνα δημοσίας τάξεως του άρθρου 23 παρ. 2 του Ν.Α.400/1970 είναι άκυρο.
- Αντίγραφα ασφαλιστηρίων συμβολαίων δεν θα γίνονται δεκτά παρά μόνο εάν έχουν επικυρωθεί από φορέα αρμόδιο για την έκδοση κυρωμένων αντιγράφων.

**18.2 Ειδικές ρήτρες για τις περιπτώσεις μη συμμόρφωσης του Αναδόχου με τις υποχρεώσεις του**

Αν απαιτείται αλλαγή ασφαλιστικής εταιρίας ή τροποποίηση των όρων της ασφαλιστικής σύμβασης ή αμφότερα, ο Ανάδοχος υποχρεούται να συμμορφώνεται εντός δέκα πέντε (15) ημερών από τη σχετική ειδοποίηση. Σε αντίθετη περίπτωση μπορεί να εφαρμοστεί η διαδικασία σύμφωνα στον Ν.4412/16 (αρθ. 160, κτλ).

Σε περίπτωση που ο Ανάδοχος παραλείπει ή αμελήσει να συμμορφωθεί με τις ασφαλιστικές του υποχρεώσεις, ο ΚΤΕ δικαιούται να συνάψει στο όνομα και με δαπάνες του Αναδόχου την(τις) αντίστοιχη(-ες) ασφαλιστική(-ές) σύμβαση(-εις). Τα ασφάλιστρα και οι σχετικές δαπάνες σύναψης της(των) σύμβασης(-ων) θα καταβληθούν από τον Ανάδοχο εντός δέκα πέντε (15) ημερών από τη σχετική ειδοποίηση.

Σε περίπτωση μη εμπρόθεσμης καταβολής των οφειλόμενων από τον Ανάδοχο, θα ισχύσουν τα οριζόμενα στην παράγραφο 2.5(3) της παρούσας, με τη διευκρίνιση ότι οι τόκοι υπερημερίας θα υπολογίζονται:

- για τα ασφάλιστρα, από την ημερομηνία καταβολής τους και
- για τα τυχόν λοιπά έξοδα από την ημερομηνία κοινοποίησης προς τον Ανάδοχο των οφειλόμενων ποσών.

Σε περίπτωση που ο Ανάδοχος αμελεί ή δυστροπεί να καταβάλει στους ασφαλιστές το οφειλόμενο ποσό των ασφαλιστρών, ο ΚΤΕ για να αποφύγει ενδεχόμενη ακύρωση των ασφαλιστηρίων, δικαιούται να καταβάλει τα ασφάλιστρα στους ασφαλιστές, με χρέωση και για λογαριασμό του Αναδόχου, μετά προηγούμενη ειδοποίηση του τελευταίου. Σε τέτοια περίπτωση, η εκ μέρους του ΚΤΕ εισπραξη των ποσών των ασφαλιστρών που κατέβαλε, προσαυξημένων με τους τόκους υπερημερίας, θα γίνεται σύμφωνα με τη παράγραφο 18.2(3) ανωτέρω.

Ο Ανάδοχος υποχρεούται να καταβάλει στους δικαιούχους κάθε ποσό που δεν μπορεί να εισπραχθεί από τους ασφαλιστές λόγω εξαιρέσεων, απαλλαγών κλπ., σύμφωνα με τους όρους των ασφαλιστηρίων. Σε περίπτωση δυστροπίας του Αναδόχου, ο ΚΤΕ έχει το δικαίωμα να εισπράξει τα οφειλόμενα σύμφωνα με τη παράγραφο 18.2(3) ανωτέρω.

Σε περίπτωση που η ασφαλιστική εταιρία με την οποία ο Ανάδοχος συνήψε ασφαλιστική σύμβαση, παραλείπει ή αρνηθεί να εξοφλήσει (μερικά ή ολικά) οποιαδήποτε ζημιά, κλπ, για οποιοδήποτε λόγο ή αιτία, ο Ανάδοχος έχει την αποκλειστική ευθύνη για την αποκατάσταση της μη εξοφλημένης ζημιάς ή βλάβης ή καταβολής αποζημίωσης κλπ., σύμφωνα με τους όρους της σύμβασης. Ο ΚΤΕ, σε περίπτωση δυστροπίας του Αναδόχου, θα υπολογίσει το αντίστοιχο ποσό και θα έχει το δικαίωμα να εισπράξει τα οφειλόμενα σύμφωνα με τη παράγραφο 18.2(3) ανωτέρω.

Σε περίπτωση ολικής ή μερικής διακοπής των εργασιών από υπαιτιότητα του Αναδόχου, το έργο, σε οποιαδήποτε φάση και αν βρίσκεται, θα ασφαλισθεί έναντι όλων των ενδεχομένων κινδύνων από τον ΚΤΕ και τα έξοδα της ασφάλισης αυτής θα βαρύνουν τον Ανάδοχο κατά τα ανωτέρω.

**18.3 Διαδικασία ελέγχου από τον ΚΤΕ της επάρκειας των ασφαλιστικών συμβάσεων**

Ο ΚΤΕ θα ελέγχει τις ασφαλιστικές συμβάσεις όσον αφορά τη συμβατότητα των όρων της ασφαλιστικής σύμβασης με τους όρους του παρόντος άρθρου και των λοιπών όρων των συμβατικών τευχών.

Ο Ανάδοχος θα υποβάλει στην Υπηρεσία, κατά την υπογραφή του εργολαβικού συμφωνητικού, τις ασφαλιστικές συμβάσεις των παραγράφων 18.4 και 18.6. Δεκτή γίνεται επίσης επίσημη βεβαίωση

**«ΒΕΛΤΙΩΣΗ ΥΦΙΣΤΑΜΕΝΩΝ ΟΔΙΚΩΝ ΥΠΟΔΟΜΩΝ ΕΝΤΟΣ ΤΩΝ Δ.Κ ΠΕΡΙΣΤΑΣΗΣ ΚΑΙ ΚΑΛΙΘΕΑΣ ΤΗΣ  
Δ.Ε ΠΑΡΑΛΙΑΣ»**

ασφάλισης της/των ασφαλιστικής/ών εταιρίας/ιών (Cover Note Policy) συνοδευόμενη από την υπεύθυνη δήλωση της παραγράφου 18.1(14) της παρούσας.

Τα εν λόγω ασφαλιστήρια θα υποβληθούν μαζί με την απόδειξη πληρωμής της προκαταβολής των ασφαλιστρών. Επισημαίνεται ότι στα ως άνω ασφαλιστήρια θα έχει περιληφθεί όρος ότι ο ΚΤΕ διατηρεί το δικαίωμα αγία την अपαρέγκλιτη εφαρμογή όλων των σχετικών απαιτήσεων του.

Σε περίπτωση αντιρρήσεων του ΚΤΕ επί της ασφαλιστικής σύμβασης ισχύουν τα επόμενα:

- Ο Ανάδοχος οφείλει πλήρη συμμόρφωση προς τις παρατηρήσεις του ΚΤΕ. Προς τούτο, εντός δέκα πέντε (15) ημερών από λήψεως της σχετικής ειδοποίησης του ΚΤΕ, θα υποβάλει την αναμορφωμένη ασφαλιστική σύμβαση προς επανέλεγχο.

- Αν και η νέα ασφαλιστική σύμβαση δεν πληροί τους όρους αποδοχής της από τον ΚΤΕ, τότε ο ΚΤΕ δύναται να εφαρμόσει τις προβλέψεις της παρ. 18.2(1) της παρούσας.

Σε περίπτωση συμφωνίας του ΚΤΕ, ο Ανάδοχος οφείλει να καταβάλει το πρώτο ασφάλιστρο και να υποβάλει στην Υπηρεσία την κάθε ασφαλιστική σύμβαση με τα αποδεικτικά καταβολής του πρώτου ασφάλιστρου, στην προθεσμία που ορίζεται στην παράγραφο 8.2.2.2 της παρούσας.

Ο έλεγχος ή η σιωπηλή αποδοχή ασφαλιστικής σύμβασης δεν απαλλάσσει τον Ανάδοχο, ούτε απομειώνει οποιαδήποτε ευθύνη του, που απορρέει από το παρόν Άρθρο και γενικά τη σύμβαση του έργου.

Αν ο Ανάδοχος δεν τηρήσει την προθεσμία των ανωτέρω παραγράφων 18.3(4)ι ή 18.3(5) ο ΚΤΕ δύναται να κηρύξει έκπτωτο τον Ανάδοχο σύμφωνα με τον Ν.4412/16 (αρθ. 160, κτλ) ή να συνάψει τα ασφαλιστήρια συμβόλαια με ασφαλιστική εταιρία της επιλογής του και στο όνομα, για λογαριασμό και με δαπάνη του Αναδόχου.

#### **18.4 Ασφάλιση εργασιών και εξοπλισμού του Αναδόχου**

##### **18.4.1 Ελάχιστη κάλυψη ασφάλισης του έργου «κατά παντός κινδύνου»**

Ο Ανάδοχος υποχρεούται να ασφαλίσει πλήρως και «κατά παντός κινδύνου» και σύμφωνα με τους όρους των συμβατικών τευχών, την Ελληνική και Κοινοτική νομοθεσία, για το συμβατικό τίμημα του έργου συμπεριλαμβανομένων των τυχόν αναπροσαρμογών αυτού (θετικών ή αρνητικών).

Ο Ανάδοχος υποχρεούται να ζητά από τους ασφαλιστές του, κατά τακτά χρονικά διαστήματα, την αναπροσαρμογή του ύψους της ασφαλιστικής κάλυψης, σύμφωνα με το πραγματικό συμβατικό τίμημα του έργου.

Η ασφαλιστική κάλυψη παρέχεται έναντι οποιοσδήποτε απώλειας, ζημίας ή καταστροφής, μερικής ή ολικής, που οφείλεται ή προκαλείται από οποιοδήποτε λόγο ή αιτία, τυχαία περιστατικά, αιφνίδια γεγονότα, φυσικά φαινόμενα, αμέλεια / σφάλμα / παράλειψη της μελέτης οποθενδήποτε και αν προέρχεται ή/και κατασκευή, ελαττωματικά ενσωματωμένα υλικά, κακοτεχνία / λανθασμένη εργασία, πλημμελή / ελλιπή συντήρηση κλπ. Επίσης η ασφαλιστική κάλυψη θα παρέχεται για:

- βλάβες / καταστροφές που προέρχονται από δυσμενείς καιρικές συνθήκες έστω και εξαιρετικά σπάνιας εμφάνισης (δεν θα θεωρούνται περιστάσεις ανωτέρας βίας)

- βλάβες / καταστροφές από σεισμούς και άλλα συναφή με το έργο ατυχήματα και ζημιογόνα συμβάντα (δεν θα θεωρούνται περιστάσεις ανωτέρας βίας).

Όμοια θα παρέχεται ασφαλιστική κάλυψη για τα κάθε φύσης υλικά από την παραλαβή τους μέχρι την ενσωμάτωσή τους στο έργο.

Η ασφαλιστική κάλυψη είναι αποδεκτό να μην περιλαμβάνει ζημιές προκαλούμενες από τις αιτίες που θεμελιώνουν περιστάσεις ανωτέρας βίας κατά τα οριζόμενα στο Άρθρο 19.1 της παρούσας.

Στην ασφαλιστική σύμβαση θα περιλαμβάνεται όρος ότι οι ασφαλιστές παραιτούνται του δικαιώματος της υποασφάλισης.

**«ΒΕΛΤΙΩΣΗ ΥΦΙΣΤΑΜΕΝΩΝ ΟΔΙΚΩΝ ΥΠΟΔΟΜΩΝ ΕΝΤΟΣ ΤΩΝ Δ.Κ ΠΕΡΙΣΤΑΣΗΣ ΚΑΙ ΚΑΛΙΘΕΑΣ ΤΗΣ Δ.Ε ΠΑΡΑΛΙΑΣ»**

Επίσης με το ίδιο ασφαλιστήριο θα ασφαλιζονται «κατά παντός κινδύνου» και οι μόνιμες ή/και προσωρινές εργοταξιακές εγκαταστάσεις του Αναδόχου, καθώς επίσης και ο εν γένει μηχανικός εξοπλισμός, που θα χρησιμοποιηθεί για την κατασκευή του έργου.

Η διάρκεια της ασφάλισης αρχίζει με την υπογραφή της σύμβασης και λήγει με το πέρας της περιόδου υποχρεωτικής συντήρησης. Για τους πρώτους δέκα πέντε (15) μήνες της περιόδου συντήρησης θα καλύπτονται ζημιές κλπ. στο έργο, των οποίων το αίτιο ανάγεται στην περίοδο κατασκευής ή που προκαλούνται από τον ίδιο τον Ανάδοχο στα πλαίσια των συμβατικών εργασιών συντήρησης. Για το υπόλοιπο διάστημα συντήρησης, που ενδεχόμενα προβλέπεται, η κάλυψη θα περιορίζεται σε ζημιές κλπ. που προκαλούνται από τον ίδιο τον Ανάδοχο στα πλαίσια των συμβατικών εργασιών συντήρησης.

**18.4.2 Ασφάλιση κατά σωματικών βλαβών και ζημιών ιδιοκτησίας (Ασφάλιση αστικής ευθύνης έναντι τρίτων)**

Με την ασφάλιση αυτή θα καλύπτεται η «αστική ευθύνη» του Αναδόχου έναντι τρίτων και οι ασφαλιστές υποχρεούνται να καταβάλουν αποζημιώσεις σε τρίτους για σωματικές βλάβες, ψυχική οδύνη, ηθική βλάβη και υλικές ζημιές σε πράγματα, ακίνητα και κινητά ή και ζώα, που προξενούνται καθ' όλη τη διάρκεια του έργου και εξαιτίας των εργασιών κατασκευής, συντήρησης, επισκευής, αποκατάστασης ζημιών του έργου και διαφόρων άλλων ρυθμίσεων, οποτεδήποτε γίνονται αυτές, και εφόσον εκτελούνται στα πλαίσια των συμβατικών υποχρεώσεων του Αναδόχου. Θα καλύπτονται επίσης και ζημιές σε όμορες ιδιοκτησίες / εγκαταστάσεις.

Η ευθύνη των ασφαλιστών θα αρχίζει με την υπογραφή της σύμβασης και λήγει με το πέρας της περιόδου υποχρεωτικής συντήρησης.

Τα όρια αποζημίωσης από την ασφάλιση, σε ένα αυτοτελές ασφαλιστήριο αστικής ευθύνης έναντι τρίτων θα είναι, κατά περιστατικό, όπως ορίζεται στην ΕΣΥ.

Ο Ανάδοχος θα είναι ασφαλισμένος για την αστική ευθύνη έναντι τρίτων και κατά την περίοδο συντήρησης του έργου, με το ίδιο ως άνω ασφαλιστήριο ή με άλλο ανεξάρτητο, εκδιδόμενο πριν από την έναρξη της αντίστοιχης περιόδου συντήρησης και το οποίο θα υποβάλλεται εγκαίρως στον ΚΤΕ για έλεγχο. Το ανώτατο αθροιστικό όριο ευθύνης των ασφαλιστών ορίζεται στην ΕΣΥ.

**18.4.3 Ασφάλιση Κυρίου Μηχανικού Εξοπλισμού**

Με το ίδιο ως άνω ασφαλιστήριο «κατά παντός κινδύνου» θα καλύπτεται και ο βασικός ή εξειδικευμένος μηχανικός εξοπλισμός, ο οποίος θα χρησιμοποιηθεί στην κατασκευή του έργου.

Στο ασφαλιστήριο θα επισυνάπτεται η σχετική κατάσταση με τα χαρακτηριστικά και την ταυτότητα των αντίστοιχων μηχανημάτων. Η συγκεκριμένη ασφαλιστική κάλυψη θα παρέχεται για αξίες αντικατάστασης των μηχανημάτων με καινούργια, αντίστοιχου τύπου ή τουλάχιστον ίδιας δυναμικότητας.

Ο μηχανικός εξοπλισμός θα είναι ασφαλισμένος έναντι οποιοσδήποτε απώλειας ή ζημιάς (εξαιρουμένων των ιδίων εσωτερικής φύσης μηχανικών / ηλεκτρολογικών/ ηλεκτρονικών κλπ. βλαβών), που οφείλονται ή προκαλούνται από ανωτέρα βία, ανθρώπινο λάθος ή/και τυχαία περιστατικά.

Ο Ανάδοχος δεν δικαιούται, για οποιαδήποτε περίπτωση, να διεκδικήσει από τον ΚΤΕ αποζημίωση για τυχόν ζημιά ή ολική απώλεια μηχανήματος κλπ. ακόμη και για περίπτωση ανωτέρας βίας.

Η ασφάλιση των μηχανημάτων θα καλύπτει και τη μετακίνηση, τη μεταφορά και τους τυχαίους ελιγμούς όλων των μηχανημάτων προς και από την περιοχή του έργου.

**18.5 Ασφάλιση προσωπικού του Αναδόχου**

Ο Ανάδοχος υποχρεούται να έχει ασφαλισμένο στο ΙΚΑ και στα λοιπά ταμεία όλο το προσωπικό, ημεδαπό και αλλοδαπό, που απασχολεί ο ίδιος ή οι υπεργολάβοι του, σύμφωνα με την εκάστοτε ισχύουσα νομοθεσία και τις οικείες περί ΙΚΑ διατάξεις.



**Δ.Ε ΠΑΡΑΛΙΑΣ»**

Ο Ανάδοχος υποχρεούται να ασφαλίζει το εργατοτεχνικό και υπαλληλικό προσωπικό του, ημεδαπό και αλλοδαπό, έναντι ατυχημάτων σε ασφαλιστικούς οργανισμούς ή εταιρίες, αναγνωρισμένες από το Κράτος και που λειτουργούν νόμιμα, εφόσον το προσωπικό αυτό δεν υπάγεται σε διατάξεις της ισχύουσας νομοθεσίας περί ΙΚΑ. Η υποχρέωση αυτή ισχύει και για το κάθε φύσης προσωπικό που απασχολούν, με οποιαδήποτε σχέση εργασίας, οι υπεργολάβοι, προμηθευτές, σύμβουλοι και κάθε φύσης συνεργάτες του Αναδόχου.

Ο ΚΤΕ δικαιούται να ελέγχει την τήρηση των όρων των παρ. 18.5(1) και 18.5(2), ο δε Ανάδοχος υποχρεούται να παρέχει στον ΚΤΕ όλα τα σχετικά στοιχεία για την πραγματοποίηση των υπόψη ελέγχων.

Οι όροι των ανωτέρω παραγράφων ισχύουν από την υπογραφή της σύμβασης μέχρι το πέρας της περιόδου υποχρεωτικής συντήρησης.

**18.6 Ασφάλιση επαγγελματικής ευθύνης συμβούλων μηχανικά» / μελετητών**

Ο Ανάδοχος θα μεριμνήσει για την ασφαλιστική κάλυψη, με ανεξάρτητο ασφαλιστήριο, της επαγγελματικής αστικής ευθύνης τυχόν μελετητών και συμβούλων που θα χρησιμοποιήσει για την τυχόν εκπόνηση μελετών για το έργο έναντι κινδύνων ή συνεπειών που θα απορρέουν από σφάλματα ή παραλείψεις εκ μέρους των μελετητών / συμβούλων (Professional Indemnity Insurance – Project cover).

Στην περίπτωση που ο μελετητής ή ένας ή περισσότεροι επί μέρους μελετητές (από ομάδα μελετητών) διαθέτουν ασφαλιστήριο επαγγελματικής ευθύνης σε ετήσια βάση (Annual Open Cover), με όρια κάλυψης τουλάχιστον τα ζητούμενα, τότε είναι δυνατό αυτά να χρησιμοποιηθούν στα πλαίσια της ανωτέρω συγκεκριμένης απαίτησης.

Το ασφαλιστήριο θα καλύπτει την ευθύνη των μελετητών που απορρέει από τον Αστικό Κώδικα και από το νόμο περί μελετών όπως ισχύει. Κατ' ελάχιστο, θα καλύπτει σωματικές βλάβες / θάνατο και άμεσες / έμμεσες υλικές ζημιές τρίτων που απορρέουν από αμέλεια / σφάλμα / παράλειψη σε σχέση με την εκπονηθείσα μελέτη ή τις παρεχόμενες υπηρεσίες συμβούλου. Με το ίδιο ασφαλιστήριο θα καλύπτονται και κάθε φύσης δικαστικά έξοδα και δαπάνες καθώς επίσης και το κόστος επανασχεδιασμού, αναθεώρησης ή διόρθωσης της μελέτης, εφόσον προκύπτει υπαιτιότητα του μελετητή.

Τα όρια αποζημίωσης για ενδεχόμενες ζημιές αποδιδόμενες σε επαγγελματική ευθύνη μελετητή / συμβούλου ορίζονται στην ΕΣΥ.

Στο ασφαλιστήριο πρέπει να αναφέρεται με σαφήνεια, ότι ο έλεγχος των μελετών από τον ΚΤΕ δεν περιορίζει τις ευθύνες του ασφαλιστή.

Το ασφαλιστήριο, από φερέγγυες ασφαλιστικές εταιρίες, θα προσκομίζεται στον ΚΤΕ, μαζί με το βασικό ασφαλιστήριο κάλυψης της κατασκευής του έργου της παρ. 18.4 της παρούσας για σχετικό έλεγχο, κατά την υπογραφή της σύμβασης του έργου. Δεκτή γίνεται επίσης επίσημη βεβαίωση ασφάλισης των ασφαλιστικών εταιριών (Cover Note Policy) συνοδευμένο από την υπεύθυνη δήλωση της παρ. 18.1(14) ανωτέρω.

Ως χρόνος παραγραφής της επαγγελματικής αστικής ευθύνης μελετητών / συμβούλων θα θεωρείται η εξαετία από τον έλεγχο της μελέτης, κατ' αναλογία προς τα αναφερόμενα στο νόμο περί μελετών ή τουλάχιστον η τριετία μετά την ημερομηνία της προσωρινής παραλαβής του έργου, στο οποίο αναφέρεται.

**18.7 Ειδικοί όροι που πρέπει να περιλαμβάνονται στο ασφαλιστήριο του έργου**

Στο ενιαίο ασφαλιστήριο των καλύψεων των παρ. 18.4 και 18.6 της παρούσας θα περιλαμβάνονται οπωσδήποτε οι ακόλουθοι ειδικοί όροι:

Στην έννοια της λέξης «Ασφαλιζόμενος» περιλαμβάνεται ο Ανάδοχος και το κάθε φύσης προσωπικό που απασχολεί με οποιαδήποτε συμβατική σχέση εργασίας με αυτόν στα πλαίσια του συγκεκριμένου έργου,

**«ΒΕΛΤΙΩΣΗ ΥΦΙΣΤΑΜΕΝΩΝ ΟΔΙΚΩΝ ΥΠΟΔΟΜΩΝ ΕΝΤΟΣ ΤΩΝ Δ.Κ ΠΕΡΙΣΤΑΣΗΣ ΚΑΙ ΚΑΛΙΘΕΑΣ ΤΗΣ  
Δ.Ε ΠΑΡΑΛΙΑΣ»**

καθώς επίσης και ο ΚΤΕ, η εκπροσωπούσα αυτόν Υπηρεσία και τα εντεταλμένα όργανά της, οι τυχόν Υπεργολάβοι και οι Μελετητές του έργου.

Ο ΚΤΕ, οι εκπροσωπούσες αυτόν Υπηρεσίες και το εν γένει προσωπικό τους, οι σύμβουλοι του ΚΤΕ (ή/και των Υπηρεσιών του) και το προσωπικό τούτων θεωρούνται Τρίτα πρόσωπα σύμφωνα με τους όρους και τις εξαιρέσεις της ασφαλιστικής κάλυψης με την εφαρμογή του παραρτήματος «διασταυρούμενη ευθύνη αλληλίων» (cross liability), το οποίο καλύπτει την αστική ευθύνη ασφαλιζόμενων φορέων.

Η ασφαλιστική εταιρία θα υποχρεούται να αποκρούει οποιαδήποτε αγωγή εγείρεται τυχόν κατά:

- του Αναδόχου
- ή/και των υπεργολάβων, μελετητών και συμβούλων του
- ή/και του ΚΤΕ
- ή/και των εκπροσωπουσών τον ΚΤΕ Υπηρεσιών ή/και των συμβούλων τους
- ή/και μέρους ή/και του συνόλου του προσωπικού των ανωτέρω

με την αιτίαση ευθύνης τους ή συνυπευθυνότητάς τους στη βλάβη ή ζημιά από πράξη ή παράλειψη των ανωτέρω, οι οποίοι καλύπτονται από το ασφαλιστήριο αστικής ευθύνης έναντι τρίτων, θα καταβάλει δε κάθε ποσό για βλάβη ή/και ζημιά που προκλήθηκε από πράξη ή παράλειψη των ανωτέρω.

Ειδικότερα η ασφαλιστική εταιρεία θα καταβάλει κάθε ποσό εγγύησης για άρση τυχόν κατασχέσεων, κλπ, που σχετίζονται με την αστική ευθύνη μέσα στα όρια των ποσών που αναφέρονται εκάστοτε ως ανώτατα όρια ευθύνης των ασφαλιστών.

Σε περίπτωση ολικής ή εκτεταμένης μερικής καταστροφής ή βλάβης του έργου, προκειμένου η ασφαλιστική εταιρεία να καταβάλει στον Ανάδοχο τη σχετική με τη ζημιά κλπ. αποζημίωση, πρέπει να έχει λάβει προηγουμένως την έγγραφη για το σκοπό αυτό συγκατάθεση της Υπηρεσίας. Εφόσον η Υπηρεσία δεν παρέχει στην ασφαλιστική εταιρεία την εν λόγω συγκατάθεση, αυτόματα και χωρίς άλλες διατυπώσεις (ειδικές ή άλλου είδους εντολή ή εξουσιοδότηση από τον Ανάδοχο) η απαίτηση του Αναδόχου κατά της ασφαλιστικής εταιρείας για την καταβολή της αποζημίωσης εκχωρείται στην Υπηρεσία και η ασφαλιστική εταιρεία αποδέχεται από τούδε και υποχρεώνεται να καταβάλει τη σχετική αποζημίωση στην Υπηρεσία μετά από αίτηση της τελευταίας για το σκοπό αυτό. Η εκχώρηση της απαίτησης αυτής του Αναδόχου στην Υπηρεσία με κανένα τρόπο δεν τον απαλλάσσει από τις ευθύνες και υποχρεώσεις του, που απορρέουν από τη σύμβαση.

Η ασφαλιστική εταιρία παραιτείται κάθε δικαιώματος ανταγωγής κατά του ΚΤΕ, της Υπηρεσίας, των εντεταλμένων οργάνων της, των συμβούλων της, των συνεργατών της και των υπαλλήλων τους σε περίπτωση που η βλάβη ή ζημιά οφείλεται σε πράξη ή παράλειψη, όχι ηθελημένη, των ανωτέρω προσώπων.

Το ασφαλιστήριο δεν μπορεί να ακυρωθεί, να τροποποιηθεί ή να λήξει χωρίς την έγγραφη, με συστημένη επιστολή, πριν από εξήντα (60) ημερολογιακές ημέρες, σχετική ειδοποίηση της ασφαλιστικής εταιρείας τόσο προς τον Ανάδοχο όσο και προς την Υπηρεσία.

Με το ενιαίο ασφαλιστήριο των καλύψεων των παραγράφων 18.4 και 18.6, θα καλύπτεται και η ευθύνη της Υπηρεσίας ή/και των συμβούλων της ή/και του προσωπικού των, που απορρέει από το άρθρο 922 του Αστικού Κώδικα (Ευθύνη Προστήσαντος).

## **19 ΑΝΩΤΕΡΑ ΒΙΑ**

### **19.1 Ορισμός της ανωτέρας βίας**

Εκτός εάν ορίζεται διαφορετικά στην ΕΣΥ, ως ανωτέρα βία ορίζονται, περιοριστικά και όχι ενδεικτικά, οι κατωτέρω περιστάσεις που αποδεδειγμένα επηρεάζουν την ομαλή εξέλιξη των εργασιών:

- πόλεμος, εχθροπραξίες, εισβολή εχθρικής δύναμης στη χώρα
- ανταρτική δράση, επανάσταση, τρομοκρατική ενέργεια, στασίαση ή κατάλυση της συνταγματικής τάξης της χώρας, εμφύλιος πόλεμος,

**«ΒΕΛΤΙΩΣΗ ΥΦΙΣΤΑΜΕΝΩΝ ΟΔΙΚΩΝ ΥΠΟΔΟΜΩΝ ΕΝΤΟΣ ΤΩΝ Δ.Κ ΠΕΡΙΣΤΑΣΗΣ ΚΑΙ ΚΑΛΙΘΕΑΣ ΤΗΣ  
Δ.Ε ΠΑΡΑΛΙΑΣ»**

- βίαιη διατάραξη της τάξης από πρόσωπα ξένα προς τον Ανάδοχο, τους υπεργολάβους του και το προσωπικό του, γενική απεργία εργαζομένων, γενική ανταπεργία εργοδοτών,
- ανεύρεση κεκρυμμένων πυρομαχικών, εκρηκτικών υλών ή ναρκών, ιονίζουσα ακτινοβολία ή μόλυνση ραδιενέργειας, εφόσον οι τελευταίες δεν οφείλονται σε πράξεις ή παραλείψεις του Αναδόχου, των υπεργολάβων του ή του προσωπικού του,
- άλλες αιτίες, που δεν εξαιρούνται ρητά στα συμβατικά τεύχη, και:
  - ο που δεν οφείλονται σε υπαιτιότητα ενός από τα συμβαλλόμενα μέρη, και
  - ο που δεν ήταν δυνατόν να προβλεφθούν κατά την προσφορά και για τις οποίες συντρέχουν οι προϋποθέσεις του άρθρου 388 του Α.Κ., και
  - ο που δεν ήταν αντικειμενικά δυνατό να αποτραπούν ή να υπερνικηθούν μετά την επέλευσή τους με ενέργειες εκ μέρους ενός από τα συμβαλλόμενα μέρη.

### **19.2 Ειδοποίηση για ανωτέρα βία**

Εφόσον ένα από τα συμβαλλόμενα μέρη παρεμποδίζεται ή προβλέπεται να παρεμποδιστεί στην εκτέλεση των συμβατικών του υποχρεώσεων εξ αιτίας ανωτέρας βίας, τότε θα ειδοποιήσει εγγράφως το άλλο μέρος για το γεγονός ή τις περιστάσεις που αποτελούν την υπόψη ανωτέρα βία και θα καθορίσει λεπτομερώς τις υποχρεώσεις τις οποίες παρεμποδίζεται ή θα παρεμποδιστεί να εκπληρώσει. Η ειδοποίηση θα κατατεθεί εντός ανατρεπτικής προθεσμίας δέκα (10) ημερών από την ημέρα που το καταθέτον θιγόμενο μέρος έλαβε γνώση ή θα έπρεπε να είχε λάβει γνώση του γεγονότος ή της περίπτωσης που αποτελεί κατά την άποψή του ανωτέρα βία. Όταν πρόκειται για έργο που έχει περατωθεί και δεν έχει ακόμα παραληφθεί οριστικά, η ανωτέρω προθεσμία ορίζεται σε είκοσι (20) ημέρες.

Ανεξάρτητα από τις διατάξεις του παρόντος άρθρου, η επίκληση ανωτέρας βίας δεν θα ισχύσει για υποχρεώσεις οποιουδήποτε από τα συμβαλλόμενα μέρη αναφορικά με την καταβολή οφειλόμενων προς στο άλλο μέρος σύμφωνα με τη σύμβαση.

### **19.3 Καθήκον για τη μείωση καθυστερήσεων**

Τα συμβαλλόμενα μέρη, σε κάθε περίπτωση, θα καταβάλουν κάθε εύλογη προσπάθεια για την ελαχιστοποίηση των καθυστερήσεων, που τυχόν θα επέλθουν ως αποτέλεσμα ανωτέρας βίας, κατά την εκτέλεση των συμβατικών τους υποχρεώσεων.

Το φερόμενο ως θιγόμενο μέρος, όταν αρθούν οι συνθήκες ανωτέρας βίας που το αφορούν, υποχρεούται να ειδοποιήσει εγγράφως το άλλο μέρος.

### **19.4 Συνέπειες ανωτέρας βίας**

Όταν ο Ανάδοχος φέρεται να είναι το θιγόμενο μέρος που παρεμποδίζεται στην εκπλήρωση των συμβατικών του υποχρεώσεων από ανωτέρα βία, για την οποία υπεβλήθη η έγγραφη ειδοποίηση κατά τα οριζόμενα στο Άρθρο 19.2 της παρούσας, ισχύουν οι διατάξεις στον Ν.4412/16 (αρθ. 157, κτλ).

### **19.5 Ανωτέρα βία που επηρεάζει Υπεργολάβο**

Σε περίπτωση που κάποιος υπεργολάβος, ακόμα και εγκεκριμένος από την Υπηρεσία, δικαιούται, στα πλαίσια της σύμβασής του ή τυχόν άλλης συμφωνίας, ειδικότερης αντιμετώπισης εξ αιτίας ανωτέρας βίας που προσδιορίζεται με όρους πρόσθετους, ευρύτερους ή ευνοϊκότερους από εκείνους που ορίζονται στο παρόν Άρθρο 19, η υπόψη υποχρέωση ειδικότερης αντιμετώπισης δεν αναγνωρίζεται ως ισχυρή από τον ΚΤΕ και ο Ανάδοχος δεν απαλλάσσεται από την απαίτηση της πλήρους εκπλήρωσης των συμβατικών του υποχρεώσεων έναντι του ΚΤΕ κατά τα οριζόμενα στην παρούσα.

### 19.6 Προαιρετική λύση, πληρωμή και αποδέσμευση

Εφόσον η εκτέλεση όλων σχεδόν των υπό εξέλιξη έργων παρεμποδίζεται επί μια συνεχή χρονική περίοδο που υπερβαίνει τους τρεις (3) μήνες, εξ αιτίας περιστάσεων ανωτέρας βίας που έχουν γνωστοποιηθεί σύμφωνα με το Άρθρο 19.2 της παρούσας, ο Ανάδοχος δικαιούται να ζητήσει λύση της σύμβασης κατά τα οριζόμενα στο Άρθρο 16.2 της παρούσας.

## 20 ΑΞΙΩΣΕΙΣ ΔΙΑΦΟΡΕΣ ΚΑΙ ΔΙΑΙΤΗΣΙΑ

### 20.1 Αξιώσεις Αναδόχου

Ισχύουν τα οριζόμενα στον Ν.4412/16 (αρθ. 173, 174, κτλ).

### 20.2 Δικαστική επίλυση διαφορών

Ισχύουν τα οριζόμενα στον Ν.4412/16 (αρθ. 175, κτλ).

### 20.3 Διαιτητική επίλυση διαφορών

Ισχύουν τα οριζόμενα στον Ν.4412/16 (αρθ. 176, κτλ).

Κατερίνη 03-10-2018

Ο Συντάξας

  
Αναστάσιος Καραγιαννίδης  
Τ.Ε Μηχ/κός

Κατερίνη 03-10-2018

Ελέγχθηκε

Ο Προϊστάμενος Τμήματος

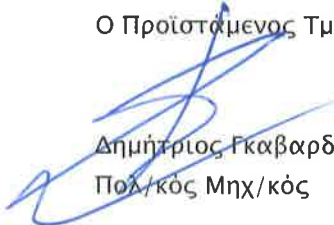
  
Δημήτριος Γκαβαρδινάς  
Πολ/κός Μηχ/κός

ΘΕΩΡΗΘΗΚΕ

Ο Διευθυντής Τ.Υ.

  
Γεώργιος Παλαιοσελίτης  
Αγρ.Τοπ/φος Μηχ/κός



«ΒΕΛΤΙΩΣΗ ΥΦΙΣΤΑΜΕΝΩΝ ΟΔΙΚΩΝ ΥΠΟΔΟΜΩΝ ΕΝΤΟΣ ΤΩΝ Δ.Κ ΠΕΡΙΣΤΑΣΗΣ ΚΑΙ ΚΑΛΛΙΘΕΑΣ ΤΗΣ Δ.Ε  
ΠΑΡΑΛΙΑΣ»

ΕΛΛΗΝΙΚΗ ΔΗΜΟΚΡΑΤΙΑ  
ΔΗΜΟΣ ΚΑΤΕΡΙΝΗΣ  
ΔΙΕΥΘΥΝΣΗ ΤΕΧΝΙΚΩΝ ΥΠΗΡΕΣΙΩΝ

**ΕΡΓΟ:** " ΒΕΛΤΙΩΣΗ ΥΦΙΣΤΑΜΕΝΩΝ ΟΔΙΚΩΝ ΥΠΟΔΟΜΩΝ ΕΝΤΟΣ ΤΩΝ Δ.Κ  
ΠΕΡΙΣΤΑΣΗΣ ΚΑΙ ΚΑΛΛΙΘΕΑΣ ΤΗΣ Δ.Ε ΠΑΡΑΛΙΑΣ "

ΑΡΙΘΜ. ΜΕΛ. 110/2018

(2) ΕΙΔΙΚΗ ΣΥΓΓΡΑΦΗ ΥΠΟΧΡΕΩΣΕΩΝ  
( Ε.Σ.Υ.)

**ΠΕΡΙΕΧΟΜΕΝΑ**

- Άρθρο 1 Αντικείμενο της εργολαβίας
- Άρθρο 2 Αρχική συμβατική χρηματική αξία της εργολαβίας
- Άρθρο 3 Συμβατικές τιμές της εργολαβίας
- Άρθρο 4 Ισχύουσες διατάξεις
- Άρθρο 5 Σειρά ισχύος τευχών και στοιχείων της μελέτης
- Άρθρο 6 Μελέτη των συνθηκών κατασκευής του έργου
- Άρθρο 7 Εργολαβία, Ποσοστά, Απολογιστικές εργασίες, Κανονισμός τιμών μονάδος νέων εργασιών
- Άρθρο 8 Προθεσμίες
- Άρθρο 9 Ποινικές ρήτρες
- Άρθρο 10 Χρονοδιάγραμμα / Πρόγραμμα κατασκευής
- Άρθρο 11 Μελέτες
- Άρθρο 12 Γενικές υποχρεώσεις του αναδόχου, ευθύνες, προσωπικό αναδόχου
- Άρθρο 13 Πρόγραμμα Ποιότητας Έργου
- Άρθρο 14 Ρήτρα καταβολής (πριμ) , Προκαταβολές
- Άρθρο 15 Καταμέτρηση αφανών εργασιών
- Άρθρο 16 Αναθεώρηση τιμών
- Άρθρο 17 Λογαριασμοί, πιστοποιήσεις
- Άρθρο 18 Ημερολόγιο έργου
- Άρθρο 19 Αυξομειώσεις εργασιών
- Άρθρο 20 Νέες εργασίες - Κανονισμός τιμών μονάδας νέων εργασιών
- Άρθρο 21 Εργασίες σκυροδεμάτων
- Άρθρο 22 Άλλες εργασίες που θα εκτελεστούν
- Άρθρο 23 Πηγές προέλευσης υλικών δανείων ( χωματουργικών έργων ), τεχνικών έργων, οδοστρωσίας και ασφαλτικών
- Άρθρο 24 Περί εργαστηριακών δοκιμών
- Άρθρο 25 Χωματισμοί
- Άρθρο 26 Τεχνικά Έργα
- Άρθρο 27 Οδοστρωσία – ασφαλτικά

**Άρθρο 28 Επιμετρήσεις εργασιών**

**Άρθρο 29 Βεβαίωση περάτωσης εργασιών - Προσωρινή παραλαβή**

**Άρθρο 30 Διοικητική παραλαβή για χρήση**

**Άρθρο 31 Χρόνος υποχρεωτικής συντήρησης των έργων - Οριστική παραλαβή**

**Άρθρο 32 Καθαρισμός κατασκευών εργοταξίων εγκαταστάσεων**

**Άρθρο 33 Δοκιμές εγκαταστάσεων**

**Άρθρο 34 Κατασκευαστικά σχέδια -Λήψη φωτογραφιών**

**Άρθρο 35 Εργασίες που εκτελούνται από την Υπηρεσία ή άλλους Αναδόχους, Φθορές από εγκαταστάσεις και από τον ανάδοχο**

**Άρθρο 36 Χρήση έργου ή τμήματός του πριν την αποπεράτωση**

**Άρθρο 37 Εγκαταστάσεις Οργανισμών & Επιχειρήσεων Κοινής Ωφελείας (Ο.Κ.Ω.)**

**Άρθρο 38 Τήρηση Φακέλου Ασφάλειας και Υγείας (ΦΑΥ) και Φακέλου Ποιότητας έργου**

**Άρθρο 39 Πηγή και χρόνος χρηματοδότησης του έργου**



#### **ΑΡΘΡΟ 1ο - Αντικείμενο της εργολαβίας**

Αντικείμενο της παρούσας εργολαβίας είναι η εκτέλεση του έργου «ΒΕΛΤΙΩΣΗ ΥΦΙΣΤΑΜΕΝΩΝ ΟΔΙΚΩΝ ΥΠΟΔΟΜΩΝ ΕΝΤΟΣ ΤΩΝ Δ.Κ ΠΕΡΙΣΤΑΣΗΣ ΚΑΙ ΚΑΛΛΙΘΕΑΣ ΤΗΣ Δ.Ε ΠΑΡΑΛΙΑΣ » σύμφωνα με τις εγκεκριμένες μελέτες εφαρμογής και τους όρους των εγκεκριμένων συμβατικών τευχών μελέτης και δημοπράτησής του.

#### **ΑΡΘΡΟ 2ο - Αρχική συμβατική χρηματική αξία της εργολαβίας**

2.1 Τα είδη και οι ποσότητες όλων των εργασιών του έργου περιέχονται στον προϋπολογισμό της μελέτης.

2.2 Η αρχική συμβατική χρηματική αξία της εργολαβίας είναι το συνολικό ποσό της Προσφοράς του αναδόχου, προσαυξημένο κατά το ποσό των απροβλέπτων δαπανών και της δαπάνης αναθεώρησης επανυπολογιζομένων μετά την έκπτωση, που περιέχονται στον προϋπολογισμό μελέτης (άρθρο 135 Ν.4412/16).

#### **ΑΡΘΡΟ 3ο - Συμβατικές τιμές της εργολαβίας**

3.1 Συμβατικές τιμές της εργολαβίας είναι, οι τιμές μονάδος του Τιμολογίου της μελέτης, μειωμένες κατά το αντίστοιχο ποσοστό έκπτωσης που προσέφερε ο ανάδοχος στην προσφορά εκπτώσεων και αυξημένες κατά το εργολαβικό ποσοστό για γενικά έξοδα και για το όφελος του αναδόχου.

#### **ΑΡΘΡΟ 4ο - Ισχύουσες διατάξεις**

4.1 Οι διατάξεις του Ν.4412/2016 «Δημόσιες Συμβάσεις Έργων, Προμηθειών και Υπηρεσιών» ( Προσαρμογή στις Οδηγίες 2014/24/ ΕΕ και 2014/25/ΕΕ)

4.2 Η αρ.35130/739/9-8-2010 απόφαση του Υπουργού Οικονομικών που δημοσιεύθηκε στο ΦΕΚ 1291 Β'/11-8-2010 με την οποία αυξάνονται τα χρηματικά ποσά του άρθρου 83 παρ.1 του Ν.2362/1995 για τη σύναψη δημοσίων συμβάσεων που αφορούν προμήθεια προϊόντων, παροχή υπηρεσιών ή εκτέλεση έργων, που ισχύουν για το Δημόσιο.

4.3 Το Π.Δ.171/87 (ΦΕΚ 84/Α/87) όπως τροποποιήθηκε και ισχύει σήμερα σύμφωνα με τον Ν.4412/2016.

4.4 Τον Ο.Ε.Υ. του Δήμου Κατερίνης, όπως αυτός δημοσιεύτηκε και ισχύει μέχρι σήμερα.

4.5 Το ΠΔ 798/80 «περί μέτρων ασφαλείας κατά την εκτέλεση οικοδομικών εργασιών» .

4.6 Το ΠΔ 447/75 «περί ασφαλείας των σε οικοδομικές εργασίες ασχολουμένων μισθωτών».

4.7 Το ΠΔ 1073/81 «περί μέτρων ασφαλείας κατά την εκτέλεση εργασιών σε εργοτάξια οικοδομών κ.τ.λ. ».

4.8 Οι τοπικές δεσμεύσεις (Αρχαιολογική, Δασική Υπηρεσία, γειτνίαση με κολώνα και αγωγούς της ΔΕΗ,ΟΤΕ, Οργανισμούς Ύδρευσης - Αποχέτευσης κ.τ.λ.).

4.9 Οι διατάξεις της ΔΕΗ.

4.10 Οι εγκεκριμένες Πρότυπες Προδιαγραφές του ΥΔΕ.

4.11 Οι εγκεκριμένες αναλύσεις τιμών του ΥΔΕ.

4.12 Ο Κανονισμός Τεχνολογίας Σκυροδέματος

4.13 Η Πρότυπη Τεχνική Συγγραφή Υποχρεώσεων για έργα οδοποιίας του Υ.ΠΕ.ΧΩ.Δ.Ε.

4.14 Κάθε διάταξη, Πρότυπο, Προδιαγραφή, Κανονισμό, που δεν έρχεται σε αντίθεση με τα προηγούμενα.

**ΑΡΘΡΟ 5ο - Σειρά ισχύος τευχών και στοιχείων της μελέτης.**

5.1 - Τα οριζόμενα σαν συμβατικά τεύχη της εργολαβίας, με βάση τα οποία θα γίνει η ανάθεση και εκτέλεση του έργου, είναι τα παρακάτω και σε περίπτωση ασυμφωνίας μεταξύ των περιεχομένων σ' αυτά όρων, η σειρά ισχύος αυτών καθορίζεται ως εξής:

1. - Το Συμφωνητικό

2. - Το τεύχος της Διακήρυξης

3. - Έντυπο Οικονομικής Προσφοράς .

4. - Το Τιμολόγιο Μελέτης.

5. - Η Ειδική Συγγραφή Υποχρεώσεων (Ε.Σ.Υ.)

6. - Τεχνικές Προδιαγραφές και τα Παραρτήματά τους, Τ.Σ.Υ.

7. - Οι Τεχνικές Περιγραφές Εργασιών, οι σχετικές με όλες τις επιμέρους μελέτες του έργου.

8. - Ο Προϋπολογισμός Μελέτης του έργου.

9. - Οι εγκεκριμένες Τεχνικές Μελέτες εφαρμογής όλων των επιμέρους κατηγοριών εργασιών, που θα χορηγηθούν στον Ανάδοχο από την Υπηρεσία καθώς και οι Τεχνικές Μελέτες που θα συνταχθούν από τον Ανάδοχο κατά τη διάρκεια ισχύος της σύμβασης, σύμφωνα με τους όρους δημοπράτησης, όπως τελικά θα εγκριθούν από την Υπηρεσία.

10. Το Χρονοδιάγραμμα κατασκευής του έργου, όπως αυτό τελικά θα εγκριθεί από την Διευθύνουσα Υπηρεσία καθώς και το οργανόγραμμα ανάπτυξης του εργοταξίου σύμφωνα με το άρθρο 145 του Ν.4412/2016.

11. - Το Πρόγραμμα Ποιότητας Έργου (Π.Π.Ε.), όπως αυτό τελικά θα εγκριθεί από την υπηρεσία (για έργα προϋπολογισμού άνω των 1.173.881,00 €)

12. - Ανάλυση των κατ' αποκοπή τιμών.

13. - Επίσης συμβατική ισχύ έχουν, επόμενες των προαναφερομένων, μολονότι δεν θα προσαρτηθούν στη Σύμβαση εκτέλεσης του έργου, επειδή είναι δημοσιευμένα κείμενα, οι Τεχνικές προδιαγραφές, Κανονισμοί, κώδικες κλπ όπως ισχύουν μετά την εφαρμογή του Π.Δ. 334/94 και ειδικότερα:

(1) Τα εγκεκριμένα ενιαία Τιμολόγια του άρθρου 57,παρ.7 εδαφ.ζ,η του Ν4412/16

(2) Οι Ευρωκώδικες.

(3) Οι Πρότυπες Τεχνικές Προδιαγραφές (Π.Τ.Π.) του ΥΠΕΧΩΔΕ (ή του τ. ΥΔΕ).

(4) Οι Κανονισμοί, Προδιαγραφές, Κώδικες κλπ στους οποίους παραπέμπουν η ΕΣΥ, και οι ΠΤΠ.

(5) Οι προδιαγραφές ΕΛ.Ο.Τ. και Ι.Σ.Ο.

Η σειρά ισχύος αυτών των προδιαγραφών, σε περίπτωση ασυμφωνίας των όρων είναι:

α) Οι Π.Τ.Π. και Κανονισμοί, Προδιαγραφές κ.λ.π.

β) Οι Προδιαγραφές ΕΛ.Ο.Τ.

γ) Οι Προδιαγραφές Ι.Σ.Ο.

**14. - Το Σχέδιο Ασφάλειας και Υγείας (Σ.Α.Υ.)**

**5.2** - Σε περίπτωση τυχόν ασυμφωνίας στο περιεχόμενο ενός και του αυτού από τα παραπάνω συμβατικά στοιχεία της προηγούμενης παραγράφου 5, η τελική επιλογή θα ανήκει στην Διευθύνουσα Υπηρεσία και ο ανάδοχος είναι υποχρεωμένος να συμμορφωθεί αναντίρρητα σε αυτήν χωρίς να δικαιούται να προβάλλει οποιαδήποτε απαίτηση για αποζημίωση, από αυτήν την αιτία .

#### **ΑΡΘΡΟ 6ο - Μελέτη των συνθηκών κατασκευής του έργου.**

Η υποβολή προσφοράς στην δημοπρασία αποτελεί αμάχητο τεκμήριο ότι ο ανάδοχος :

**6.1** - Έχει επισκεφθεί και ελέγξει την τοποθεσία, την διαμόρφωση και την φύση του εδάφους του γηπέδου του έργου και έχει λάβει πλήρη γνώση των γενικών ειδικών και τοπικών συνθηκών κατασκευής του.

**6.2** - Έχει μελετήσει με κάθε προσοχή, τα σχέδια της εγκεκριμένης μελέτης εφαρμογής και τα τεύχη μελέτης και δημοπράτησης του έργου και ότι θα συμμορφωθεί απόλυτα με αυτά για την εκτέλεση των εργασιών κατασκευής του.

**6.3** - Αναλαμβάνει να εκτελέσει όλες τις υποχρεώσεις του, που απορρέουν από τις παραπάνω ειδικές συνθήκες και όρους κατασκευής του έργου και ότι δεν απαλλάσσεται από την ευθύνη που έχει για την πλήρη συμμόρφωσή του προς τις συμβατικές του υποχρεώσεις, αν παρέλειψε να ενημερωθεί με κάθε δυνατή λεπτομέρεια ή να ζητήσει κάθε πληροφορία που έχει σχέση με την μελέτη των συνθηκών κατασκευής του έργου γενικά.

#### **ΑΡΘΡΟ 7ο - Εργολαβία, Ποσοστά, Απολογιστικές εργασίες,**

Κανονισμός τιμών μονάδος νέων εργασιών.

**7.1** - Στην παρούσα εργολαβία ισχύει εργολαβικό ποσοστό 18% επί της αξίας του έργου, που αποτιμάται σε τιμές μονάδας.

**7.2** - Κατά την εκτέλεση του έργου, αν παραστεί ανάγκη, ο ανάδοχος υποχρεούται να εκτελέσει τις αναγκαίες απολογιστικές εργασίες, αν δοθεί ειδική εντολή από την υπηρεσία, σύμφωνα με το άρθρο 154 του Ν.4412/2016

**7.3** - Αν παραστεί ανάγκη εκτελέσεως νέων εργασιών, που δεν προβλέπονται στην σύμβαση, συντάσσεται πρωτόκολλο που κανονίζει νέες τιμές σύμφωνα με το άρθρο 156 του Ν.4412/2016

## **ΑΡΘΡΟ 8ο - Προθεσμίες**

-Ο ανάδοχος είναι υποχρεωμένος να κατασκευάσει, και να αποπερατώσει το έργο σε 12 μήνες (365ημερολογιακές ημέρες) συνολική προθεσμία από την ημερομηνία υπογραφής της σύμβασης (άρθρο 147 του Ν.4412/2016).

### **ΤΜΗΜΑΤΙΚΕΣ ΠΡΟΘΕΣΜΙΕΣ**

Εκτός από την συνολική προθεσμία, ο Ανάδοχος είναι υποχρεωμένος να τηρήσει ΑΠΟΚΛΕΙΣΤΙΚΕΣ ΤΜΗΜΑΤΙΚΕΣ ΠΡΟΘΕΣΜΙΕΣ και ΕΝΔΕΙΚΤΙΚΕΣ ΤΜΗΜΑΤΙΚΕΣ ΠΡΟΘΕΣΜΙΕΣ , σύμφωνα με το άρθρο 147 του ΠΔ 4412/2016.

### **Ενδεικτικές τμηματικές προθεσμίες (Ε.Π.)**

#### **1. Γενικά**

- α) Για τον αποτελεσματικότερο έλεγχο και χρονική παρακολούθηση των δραστηριοτήτων του έργου θα υπάρχουν Ενδεικτικές Τμηματικές Προθεσμίες. Οι προθεσμίες αυτές θα περιληφθούν στο "Χρονοδιάγραμμα Κατασκευής" του έργου που θα υποβάλει ο Ανάδοχος.
- β) Οι αναφερόμενες ενδεικτικές τμηματικές προθεσμίες έχουν το νόημα επιθυμητών μέγιστων, ο οριστικός δε καθορισμός τους θα γίνει κατά την έγκριση του "Χρονοδιαγράμματος Κατασκευής" του έργου.

#### **2. 1<sup>η</sup> Ενδεικτική τμηματική προθεσμία (1η Ε.Π.)**

Όχι αργότερα από δύο (2) μήνες από την υπογραφή της σύμβασης από τον Ανάδοχο θα πρέπει να εγκατασταθεί όλος ο απαραίτητος εξοπλισμός του εργοταξίου, και να έχει ολοκληρωθεί τουλάχιστον το 20% των εργασιών αποξήλωσης ασφαλοταπήτων.

#### **3. 2<sup>η</sup> Ενδεικτική τμηματική προθεσμία (2η Ε.Π.)**

Όχι αργότερα από τέσσερις (4) μήνες από την υπογραφή της σύμβασης από τον Ανάδοχο θα πρέπει να έχουν ολοκληρωθεί τουλάχιστον το 50% των εργασιών αποξήλωσης ασφαλοταπήτων και 50% κατασκευής βάσης και ανακατασκευής στρώσεων οδοστρωσίας.

#### **4. 3<sup>η</sup> Ενδεικτική τμηματική προθεσμία (3η Ε.Π.)**

Όχι αργότερα από έξι (6) μήνες από την υπογραφή της σύμβασης ο ανάδοχος υποχρεούται να ολοκληρώσει τουλάχιστον το 50% των ασφαλικών.

### **Αποκλειστικές τμηματικές προθεσμίες (Α.Π.)**

#### **(1) 1<sup>η</sup> Αποκλειστική τμηματική προθεσμία (1η Α.Π.)**

Όχι αργότερα από δέκα πέντε (15) ημερολογιακές μέρες από την υπογραφή της σύμβασης ο Ανάδοχος υποχρεούται να έχει συντάξει και υποβάλει στην Υπηρεσία για έγκριση το "Χρονοδιάγραμμα Κατασκευής του Έργου ". Το χρονοδιάγραμμα θα περιλαμβάνει :

- Γραμμικό διάγραμμα χρονικού προγραμματισμού (διάγραμμα Gantt) με ποσοτική κατανομή των εργασιών ανά μήνα,
- Έκθεση που αναλύει και αιτιολογεί τον προτεινόμενο προγραμματισμό και το μηχανικό εξοπλισμό που θα χρησιμοποιηθεί.

(2) 2<sup>η</sup> Αποκλειστική τμηματική προθεσμία (2η Α.Π.)

Όχι αργότερα από τριάντα(30) ημερολογιακές μέρες από την υπογραφή της σύμβασης ο Ανάδοχος θα πρέπει να συντάξει και να υποβάλει οργανόγραμμα του εργοταξίου, στο οποίο θα περιγράφονται λεπτομερώς τα πλήρη στοιχεία στελεχών, εξοπλισμού και μηχανημάτων που θα περιλαμβάνει η εργοταξιακή ανάπτυξη για την εκτέλεσή του. Επίσης ο Ανάδοχος στο παραπάνω χρονικό διάστημα θα πρέπει να υποβάλει Δήλωση ανάληψης καθηκόντων του προϊσταμένου του εργοταξιακού γραφείου και σχετικό πληρεξούσιο καθώς και Πρόγραμμα Υγιεινής και Ασφάλειας σύμφωνα με το ΠΔ 305/96.

Παράταση της προθεσμίας δεν αναγνωρίζεται στον ανάδοχο, εάν ισχυριστεί άγνοια για:

- τις τοπικές συνθήκες στην περιοχή, όπου εκτελείται το έργο,
- τον χρόνο εκμετάλλευσης των πηγών λήψης των υλικών για τα τεχνικά έργα (π.χ. λατομεία) ή των δανείων υλικών για επιχώματα (π.χ. χείμαρροι, ορυχεία),
- τη σύγχρονη εκμετάλλευση των πηγών λήψης υλικών που θα χρησιμοποιηθούν για το έργο και από άλλες εργολαβίες ή από τυχόν άλλες εργολαβίες, που θα βρίσκονται εν ενεργεία κοντά στις πηγές λήψης υλικών,
- την κατάσταση των οδών προσπέλασης των πηγών λήψης υλικών και των συνθηκών για τη διάνοιξη νέων οδών,
- τις κλιματολογικές συνθήκες που επικρατούν στην περιοχή,
- τη δυνατότητα εξεύρεσης προσωπικού, μηχανημάτων κλπ.

Παράταση της συμβατικής προθεσμίας δίνεται σύμφωνα με όσα ορίζονται στο άρθρο 147, παράγραφος 8 του Ν. 4412/2016. Όλες οι προθεσμίες αρχίζουν από την υπογραφή της σύμβασης.

#### **ΑΡΘΡΟ 9ο - Ποινικές ρήτρες (άρθρο 148 του Ν.4412/2016)**

Στην περίπτωση που γίνει υπέρβαση της συνολικής συμβατικής προθεσμίας κατασκευής του έργου επιβάλλονται στον ανάδοχο ποινικές ρήτρες και λοιπές κυρώσεις σύμφωνα με το άρθρο 148 του Ν. 4412/2016, δηλαδή για κάθε μέρα υπαίτιας από μέρους της υπέρβασης της συνολικής προθεσμίας ορίζεται ποινική ρήτρα δεκαπέντε τοις εκατό (15%) της μέσης ημερησίας αξίας του έργου και επιβάλλεται για αριθμό ημερών ίσο με το είκοσι τοις εκατό (20%) της προβλεπόμενης από τη σύμβαση αρχικής συνολικής προθεσμίας. Για τις επόμενες ημέρες μέχρι ακόμα δεκαπέντε τοις εκατό (15%) της αρχικής συνολικής προθεσμίας η ποινική ρήτρα για κάθε ημέρα ορίζεται σε είκοσι τοις εκατό (20%) της μέσης ημερησίας αξίας του έργου.

Ως μέση ημερήσια αξία νοείται το ημερήσιο του συνολικού χρηματικού ποσού της σύμβασης, μαζί με το ποσό των τυχόν συμπληρωματικών συμβάσεων και χωρίς την αναθεώρηση και το Φόρο Προστιθέμενης Αξίας (Φ.Π.Α.), προς τη συνολική προθεσμία του

έργου.

Οι ποινικές ρήτρες που επιβάλλονται για την υπέρβαση της συνολικής προθεσμίας δεν επιτρέπεται να υπερβούν συνολικά ποσοστό έξι τοις εκατό (6%) του συνολικού ποσού της σύμβασης, χωρίς Φ.Π.Α.

Σε περίπτωση υπέρβασης των ενδεικτικών τμηματικών και αποκλειστικών προθεσμιών επιβάλλεται στον ανάδοχο ρήτρα δεκαπέντε τοις εκατό (15%) της μέσης ημερησίας αξίας του έργου και επιβάλλεται για αριθμό ημερών ίσο με το είκοσι τοις εκατό (20%) της προβλεπόμενης από τη σύμβαση αρχικής συνολικής προθεσμίας. Για τις επόμενες ημέρες μέχρι ακόμα δεκαπέντε τοις εκατό (15%) της αρχικής συνολικής προθεσμίας η ποινική ρήτρα για κάθε ημέρα ορίζεται σε είκοσι τοις εκατό (20%) της μέσης ημερησίας αξίας του έργου.

Σε κάθε περίπτωση το συνολικό ποσό της ποινικής ρήτρας για υπέρβαση των τμηματικών προθεσμιών (ενδεικτικών και αποκλειστικών) δεν μπορεί να ξεπεράσει σε ποσοστό το τρία τοις εκατό (3%) του συνολικού ποσού της σύμβασης χωρίς Φ.Π.Α.

Εφιστάται η προσοχή του αναδόχου στην ανάγκη να τηρηθεί η προθεσμία του έργου με απόλυτη ακρίβεια. Για το σκοπό αυτό θα προβλεφθεί από τον ανάδοχο η δυνατότητα εργασίας σε δεύτερη βάρδια, αν δεν επαρκέσει η κανονική βάρδια, με ή χωρίς υπερωρίες καθώς και η δυνατότητα εργασίας σε ημέρες αργίας και εορτών. Οποιαδήποτε επιβάρυνση από την υπερωριακή εργασία θα βαρύνει τον ανάδοχο, χωρίς καμία απαίτηση οποιασδήποτε αποζημιώσεως εκ μέρους του εργοδότη. Οι κάθε είδους άδειες για υπερωριακή κλπ. απασχόληση προσωπικού θα εκδοθούν με μέριμνα και έξοδα του αναδόχου. Η Υπηρεσία, εάν χρειασθεί, θα συνηγορήσει στις αρμόδιες κρατικές υπηρεσίες για τη χορήγηση τέτοιων αδειών.

Εάν ο ανάδοχος δεν εκπληρώνει τις συμβατικές του υποχρεώσεις ή δε συμμορφώνεται με τις γραπτές εντολές της Υπηρεσίας που είναι σύμφωνες με τη σύμβαση ή το νόμο, κηρύσσεται έκπτωτος από την εργολαβία, σύμφωνα με τις διατάξεις του άρθρου 160 του Ν. 4412/2016.

#### **ΑΡΘΡΟ 10ο - Χρονοδιάγραμμα κατασκευής (άρθρο 145 του Ν.4412/2016)**

**10.1** - Ο ανάδοχος υποχρεούται στην σύνταξη και υποβολή στην Διευθύνουσα Υπηρεσία του χρονοδιαγράμματος κατασκευής του έργου μέσα σε δεκαπέντε (15) ημέρες από την υπογραφή της σύμβασης. Το χρονοδιάγραμμα αναλύει ανά μήνα τις εργασίες που προβλέπεται να εκτελεσθούν. Κατά την σύνταξη πρέπει να ληφθούν υπόψη και όλες οι τμηματικές προθεσμίες, αποκλειστικές και ενδεικτικές.

Το χρονοδιάγραμμα συντάσσεται υπό μορφή τετραγωνικού πίνακα και συνοδεύεται από γραμμικό διάγραμμα και σχετική έκθεση (μέθοδοι εργασίας, μηχανήματα και αποδόσεις, αρ. εργατών, κ.λ.π.).

Η Διευθύνουσα του έργου Υπηρεσία εγκρίνει το χρονοδιάγραμμα, έχοντας δικαίωμα να τροποποιήσει τις προτάσεις του αναδόχου μέσα σε δεκαπέντε (15) ημέρες από την υποβολή του. Αναπροσαρμογές του χρονοδιαγράμματος εγκρίνονται σύμφωνα με το άρθρο 145 του Ν.4412/2016.

Με την έγκριση του αναπροσαρμοζόμενου προγράμματος καθορίζονται οι τμηματικές προθεσμίες που παραμένουν, μπορούν δε να ορισθούν νέες τμηματικές προθεσμίες για τις οποίες ισχύουν οι ίδιες ποινικές ρήτρες.

**10.2** - Το πρόγραμμα θα συνοδεύεται από έκθεση, όπου θα περιγράφονται αναλυτικά οι μέθοδοι εργασίας, τα μηχανήματα που θα χρησιμοποιηθούν και οι αποδόσεις τους, ο αριθμός εργατών κ.λ.π. για τις κύριες δραστηριότητες, έτσι που να εδραιώνουν συγκεκριμένα την αξιοπιστία των προτεινόμενων προτάσεων.

**10.3** - Η μη εκπλήρωση των παραπάνω υποχρεώσεων από πλευράς αναδόχου αποτελεί λόγο έκπτωσης του αναδόχου

**10.4** - Ο ανάδοχος υποχρεούται να υποβάλλει εντός μηνός από την υπογραφή της σύμβασης οργανόγραμμα του εργοταξίου

#### **ΑΡΘΡΟ 11ο - Μελέτες**

**11.1** -Γενικά το έργο θα εκτελεσθεί σύμφωνα με τα οριζόμενα στην Τεχνική Περιγραφή και τις εγκεκριμένες τεχνικές μελέτες.

**11.2** -Η υπηρεσία δύναται να αναθέσει στην ανάδοχο επιχείρηση την σύνταξη οιασδήποτε μελέτης του έργου κατά τα οριζόμενα στο αντίστοιχο άρθρο της παρούσας Ε.Σ.Υ. Ο ανάδοχος υποχρεούται στην εκπόνηση και υποβολή στην υπηρεσία των ανατιθεμένων μελετών μέσα στις τιθέμενες από αυτήν εύλογες προθεσμίες.

**11.3** -Όλες οι αναγκαίες μελέτες του έργου ή μέρος αυτών είναι δυνατόν να συνταχθούν με ευθύνη της υπηρεσίας, η οποία ενδέχεται να προσλάβει τεχνικό σύμβουλο για την διευκόλυνση του έργου της.

**11.4** -Ο ανάδοχος είναι υποχρεωμένος να προβεί χωρίς ιδιαίτερη αποζημίωση σε πλήρη έλεγχο της τεχνικής μελέτης του έργου, με τυχόν διενέργεια εργαστηριακών ελέγχων, ερευνών κ.λ.π., και να υποβάλλει παρατηρήσεις και προτάσεις που θα αφορούν στην συμπλήρωση τυχόν ελλείψεων και τυχόν πλημμελώς μελετηθέντων επιμέρους θεμάτων με σκοπό να προκύψει, με βάση τις εγκεκριμένες συμβατικές τεχνικές μελέτες, όπως αυτές θα βελτιωθούν, όπως παραπάνω, συνολικό έργο τεχνικά άρτιο και λειτουργικό, που να ανταποκρίνεται στον προορισμό του και να επιτυγχάνει την προδιαγραφόμενη διάρκεια ζωής του.

Επίσης θα υποβάλλει στην Δ/νουσα Υπηρεσία σχέδιο Ανακεφαλαιωτικού Πίνακα Εργασιών (Α.Π.Ε.), στο οποίο θα περιλαμβάνονται όλες οι προτεινόμενες και επιστημονικά τεκμηριωμένες από αυτόν μεταβολές του αρχικού συμβατικού αντικειμένου.

**11.5** -Η υποβολή του υπόψη σχεδίου Α.Π.Ε. δεν αναστέλλει την υποχρέωση του αναδόχου να εκτελεί το έργο σύμφωνα με τις υπάρχουσες εγκεκριμένες τεχνικές μελέτες και να συμμορφώνεται με τα προβλεπόμενα στα συμβατικά τεύχη της εργολαβίας μέχρις ότου αποφασισθούν οι όποιες τροποποιήσεις από τις αρμόδιες υπηρεσίες.

**11.6** -Το σχέδιο Α.Π.Ε. θα συνοδεύεται από έκθεση στην οποία θα αναφέρονται αναλυτικά οι προτεινόμενες από τον ανάδοχο συμπληρώσεις των τεχνικών μελετών με πλήρη

τεκμηρίωσή τους και ανάλυση των προτεινόμενων με το σχέδιο Α.Π.Ε διαφοροποιήσεων των ποσοτήτων των συμβατικών εργασιών ή των τυχόν απαιτούμενων νέων τιμών.

**11.7** -Εφόσον προταθούν τροποποιητικές συμπληρώσεις των εγκεκριμένων μελετών θα καλείται ο μελετητής που τις συνέταξε προκειμένου να διατυπώσει τις απόψεις του. Σε περίπτωση που διαπιστωθούν ευθύνες του μελετητή θα εφαρμόζονται τα οριζόμενα στο άρθρο 144 του Ν.4412/2016

**11.8** -Τα ίδια ως ανωτέρω θα εφαρμόζονται και στις περιπτώσεις, που κατά τη διάρκεια του έργου, διαπιστωθούν μεγάλες αποκλίσεις στις ποσότητες της εγκεκριμένης μελέτης.

**11.9** -Εφόσον τυχόν κριθούν αναγκαίες τροποποιήσεις εγκεκριμένων μελετών αυτές θα εγκρίνονται με απόφαση της αρμόδιας υπηρεσίας, σύμφωνα με τις ισχύουσες διατάξεις.

**11.10**- Για την κατασκευή όλων των ειδών σταθερών κριωμάτων ο ανάδοχος υποχρεούται, χωρίς ιδιαίτερη αποζημίωση, εφόσον αυτό κριθεί αναγκαίο από την Δ/νουσα υπηρεσία, να προβεί στη σύνταξη σχετικής μελέτης, που θα υπογράψει ο επιβλέπων επί τόπου του έργου μηχανικός από πλευράς αναδόχου, ή οποιοσδήποτε μηχανικός, με ειδικότητα πολιτικού μηχανικού, κατά την κρίση και απόλυτη επιλογή του αναδόχου. Η υπόψη μελέτη θα υποβληθεί προς έγκριση στην Δ/νουσα υπηρεσία και αντίγραφο της θα τηρείται στο εργοτάξιο.

#### **ΑΡΘΡΟ 12ο - Γενικές υποχρεώσεις του αναδόχου, ευθύνες, προσωπικό αναδόχου**

Σύμφωνα με το άρθρο 138 του Ν.4412/2016

**12.1.** -Ο ανάδοχος έχει την υποχρέωση να τηρεί με ακρίβεια την διάταξη και τις διαστάσεις των διαφόρων μερών του έργου, είναι υπεύθυνος για την εκλογή των υλικών που χρησιμοποιεί και γενικά για την ποιότητα και αντοχή του έργου. Ο έλεγχος που ασκείται από την Υπηρεσία δεν απαλλάσσει τον ανάδοχο από τις πιο πάνω υποχρεώσεις και ευθύνες.

**12.2.** -Ο ανάδοχος υποχρεούται πριν από την εφαρμογή των σχεδίων της μελέτης να προβαίνει στον συσχετισμό και αριθμητικό έλεγχο των στοιχείων της μελέτης και να τον υποβάλλει στην επιβλέπουσα Υπηρεσία για σχετική διόρθωση, εφόσον διαπιστωθούν αποκλίσεις.

-Οι έγγραφες συμπληρώσεις ή τροποποιήσεις των στοιχείων της μελέτης, είναι υποχρεωτικές για τον ανάδοχο. Ο ανάδοχος δεν δικαιούται αποζημίωσης ή αύξησης τιμών για μεταβολές στο έργο, που έγιναν χωρίς έγγραφη διαταγή, έστω και αν αυτές βελτιώνουν το έργο.

**12.3.** -Ο ανάδοχος βαρύνεται με όλες τις απαιτούμενες δαπάνες για την ολοκλήρωση του έργου, όπως είναι :

οι δαπάνες μισθών και ημερομισθίων του προσωπικού, οι δαπάνες όλων των εργοδοτικών επιβαρύνσεων, οι δαπάνες για την μετακίνηση του προσωπικού, οι δαπάνες των υλικών και της μεταφοράς, διαλογής, φύλαξης, φθορές, κ.λ.π., οι δαπάνες λειτουργίας, συντήρησης, απόσβεσης, μίσθωσης μηχανημάτων και οχημάτων, οι φόροι, τέλη, δασμοί, ασφαλιστικές κρατήσεις ή επιβαρύνσεις, οι δαπάνες εφαρμογής των σχεδίων, κατασκευής σταθερών



σημείων, καταμετρήσεων, δοκιμών, προσπελάσεων προς το έργο και στις θέσεις για την λήψη υλικών, παρακαμπτηρίων οδών, σύστασης και διάλυσης εργοταξίων, οι δαπάνες αποζημιώσεων στο προσωπικό, στον κύριο του έργου για ζημιές ή σε οποιονδήποτε τρίτο και γενικά κάθε είδους δαπάνης απαραίτητης για την καλή και έντεχνη εκτέλεση του έργου.

**12.4.** -Ο ανάδοχος έχει την υποχρέωση για την τήρηση των διατάξεων της εργατικής νομοθεσίας, για τη λήψη μέτρων προστασίας περιβάλλοντος σύμφωνα με την κείμενη Νομοθεσία.

**12.5.** -Το έργο διευθύνεται είτε αυτοπροσώπως από τον ανάδοχο είτε από πληρεξούσιο σύμφωνα με το άρθρο 143 του Ν.4412/2016.

**12.6.** -Ο ανάδοχος υποχρεούται να διαθέσει κατ' ελάχιστο για την κατασκευή του έργου το πιο κάτω τεχνικό προσωπικό: άρθρο 139 του Ν.4412/2016.

α. (1) Έναν Πολιτικό ή Τοπογράφο Μηχανικό ή

β. (1) Έναν Πολιτικό Μηχανικό (απόφοιτο ΚΑΤΕΕ ή ΤΕ Έργων Υποδομής – ή ΤΕ Τοπογρ. Μηχ.)

Επίσης ο ανάδοχος είναι υποχρεωμένος να ορίσει συντονιστή και τεχνικό Ασφάλειας και Υγείας με τα προσόντα που προβλέπουν οι σχετικές διατάξεις και τον ορισμό αυτό να τον κοινοποιήσει στην Δ/νουσα Υπηρεσία.

**12.7.** -Η υπηρεσία μπορεί να διατάξει την απομάκρυνση προσωπικού που κρίνεται δικαιολογημένα ακατάλληλο.

**12.8.** -Κάθε τμήμα του έργου που τυχόν δεν θα συμπληρώνεται άμεσα θα πρέπει να κατασκευάζεται με δυνατότητα να λειτουργεί αυτόνομα.

**12.9.** -Ο ανάδοχος έχει την ευθύνη για την ανεύρεση και χρησιμοποίηση πηγών αδρανών υλικών ή άλλων υλικών που δεν προέρχονται από το εμπόριο. Οι πηγές αυτές πριν χρησιμοποιηθούν πρέπει να εγκριθούν από την Διευθύνουσα Υπηρεσία που μπορεί να απαγορεύσει την χρήση απρόσφορων για τα έργα πηγών.

**12.10.** Όλα τα υλικά έτοιμα ή ημικατεργασμένα που θα χρησιμοποιηθούν θα είναι δόκιμα κατά την απόλυτη κρίση της Υπηρεσίας, χωρίς βλάβες ή ελαττώματα. Τα υλικά και μηχανήματα θα είναι σύμφωνα με τις προδιαγραφές των Υπουργείων Δημοσίων Έργων, Εμπορίου και Βιομηχανίας και με τα συμβατικά δεδομένα της εργολαβίας, πρέπει δε βάσει της εγκυκλίου Ε153/85 του Υ.ΠΕ.ΧΩ.Δ.Ε. να χρησιμοποιούνται κατά προτεραιότητα εγχώρια προϊόντα.

**12.11.** -Για υλικά κατεδαφίσεων εφαρμογή έχει η ΚΥΑ Αριθμ. 36259/1757/Ε103 Μέτρα, όροι και πρόγραμμα για την εναλλακτική διαχείριση των αποβλήτων από εκσκαφές, κατασκευές και κατεδαφίσεις (ΑΕΚΚ), για τις αρχαιότητες και την εκτέλεση οποιωνδήποτε άλλων έργων έχουν εφαρμογή οι διατάξεις του άρθρου 138 του Ν.4412/2016.

**12.12.** -Αν κατά την διάρκεια της κατασκευής και μέχρι την οριστική παραλαβή παρουσιάζονται ελαττώματα που δεν αποκαθιστά ο ανάδοχος κοινοποιείται σε αυτόν Ειδική διαταγή (άρθρο 159 του Ν.4412/2016)

**12.13.** -Ο ανάδοχος υποχρεούται όπως στις εργοταξιακές θέσεις και σε όλες τις θέσεις, που εκτελούνται εργασίες, να προβαίνει στην τοποθέτηση των απαιτούμενων σημάτων και πινακίδων ασφαλείας φροντίζοντας για την συντήρησή τους. Θα χρησιμοποιούνται, όπου υπάρχει ανάγκη, και τροχονόμοι υπάλληλοι του αναδόχου προς ασφαλή καθοδήγηση πεζών και τροχοφόρων για την ασφαλή κυκλοφορία επί των οδών και των προσπελάσεων του εργοταξίου. Στις επικίνδυνες για την κυκλοφορία θέσεις θα τοποθετηθούν υποχρεωτικά αυτόματα σπινθηρίζοντα σημεία (flashing lights) κατά τις υποδείξεις της επίβλεψης. Γενικότερα θα τηρηθούν οι Προδιαγραφές της υπ' αριθμ. ΔΙΠΑΔ/οικ502/1-7- 03 (ΦΕΚ Β 946/9-7-2003) απόφασης «Έγκριση Τεχνικής Προδιαγραφής Σήμανσης Εκτελούμενων Οδικών Έργων εντός και εκτός κατοικημένων περιοχών ως ελάχιστα όρια»

**12.14.** -Ο ανάδοχος έχει πλήρη και ακέραια την ευθύνη για οποιοδήποτε ατύχημα ή βλάβη που συμβαίνει στον ίδιο, το προσωπικό του ή σε τρίτους εξαιτίας ενεργειών ή παραλείψεων, που έχουν άμεση σχέση με την εκτέλεση της εργολαβίας.

**12.15.** -Πριν από την έναρξη των εργασιών ο ανάδοχος υποχρεούται να φροντίσει για την έκδοση κάθε κατά νόμο αδείας, πλην οικοδομικής, και είναι υπεύθυνος ουσιαστικά και αποκλειστικά για κάθε παράβαση των διατάξεων που ισχύουν.

**12.16.** -Ο ανάδοχος ευθύνεται ποινικά και αστικά για κάθε ατύχημα που οφείλεται στην έλλειψη των απαραίτητων μέτρων ασφαλείας.

-Ο ανάδοχος υποχρεώνεται να ανακοινώνει αμέσως στην Διευθύνουσα Υπηρεσία τις διαταγές και εντολές των διαφόρων αρχών, που απευθύνονται ή κοινοποιούνται σε αυτόν, σχετικά με υποδεικνυόμενα μέτρα ελέγχου και ασφαλείας που έχουν σχέση με την εκτέλεση του έργου.

**12.17.** -Παραβάσεις επιφέρουν τα προβλεπόμενα στο άρθρο 138 του Ν.4412/2016.

**12.18.** -Κατά την εκτέλεση του έργου παραβάσεις στην εκπλήρωση υποχρεώσεων του αναδόχου για την προστασία του περιβάλλοντος, για την προστασία του κοινού κ.λ.π. (όπως αναφέρεται στο άρθρο 138 του Ν.4412/2016) τιμωρούνται με καταβολή σχετικών αποζημιώσεων.

**12.19.** -Κατά την εκτέλεση του έργου επί διαπιστωμένων παραβάσεων προδιαγραφών και κανονισμών επιβάλλεται πρόστιμο σύμφωνα με το άρθρο 138 του Ν.4412/2016.

**12.20.** -Ο ανάδοχος είναι υποχρεωμένος να ειδοποιήσει την αρμόδια Αρχαιολογική υπηρεσία τρεις (3) ημέρες πριν από την έναρξη οποιουδήποτε είδους εκσκαφών.

**ΑΡΘΡΟ 13ο – Πρόγραμμα Ποιότητας Έργου (απόφαση ΔΕΕΠΠ οικ. 502/00 ΥΠΕΧΩΔΕ)**  
**(άρθρο 158 του Ν.4412/2016).**

**13.1.** Το Πρόγραμμα Ποιότητας Έργου (Π.Π.Ε.) είναι το έγγραφο στο οποίο διατυπώνονται οι ειδικές πρακτικές και τα μέσα για την ποιότητα καθώς και η αλληλουχία των δραστηριοτήτων, που έχουν σχέση με την υλοποίηση του έργου, ενσωματώνει και κωδικοποιεί όλες τις απαιτήσεις των συμβατικών τευχών, περιγράφει τις φάσεις ανάπτυξης

του έργου και τις αντίστοιχες δραστηριότητες, είναι σε πλήρη εναρμόνιση και περιλαμβάνει το χρονοδιάγραμμα του έργου, καθορίζει τον τρόπο οργάνωσης και διοίκησής του και τον τρόπο συγκέντρωσης και αρχειοθέτησης των στοιχείων κατά την κατασκευή ώστε να ικανοποιούνται οι απαιτήσεις ιχνηλασιμότητας.

**13.2.** Το Π.Π.Ε. αποτελεί το εσωτερικό κανονιστικό έγγραφο του έργου και πρέπει να παρέχει όλα τα εργαλεία για την παρακολούθησή του και να συγκεντρώνει τα στοιχεία τεκμηρίωσης των εργασιών που εκτελούνται και τα στοιχεία αρχειοθέτησής τους.

**13.3.** Μέσα σε εξήντα ημερολογιακές ημέρες από την υπογραφή της σύμβασης ο ανάδοχος είναι υποχρεωμένος να συντάξει και να υποβάλλει για έγκριση στην Διευθύνουσα Υπηρεσία σε δύο αντίτυπα Πρόγραμμα Ποιότητας του Έργου.

**13.4.** Η σύνταξη του Π.Π.Ε. θα εκπονηθεί σύμφωνα με τα αναφερόμενα στο Πρότυπο ISO 10005: 1995 ή σε κάποιο άλλο από τα διεθνώς αποδεκτά Πρότυπα Ποιότητας και κατ' ελάχιστον θα περιέχει τα προβλεπόμενα στο σχετικό υπόδειγμα του ΥΠΕΧΩΔΕ.

#### **ΑΡΘΡΟ 14ο -Ρήτρα καταβολής (πριμ) (άρθρο 149 του Ν.4412/2016).**

Δεν προβλέπονται για το συγκεκριμένο έργο.

#### **ΑΡΘΡΟ 15ο - Καταμέτρηση αφανών εργασιών.**

**15.1** -Καταμέτρηση αφανών εργασιών, χαρακτηρισμός εκσκαφών, ποσότητες που παραλαμβάνονται με ζύγιση γίνονται σύμφωνα με το άρθρο 136 του Ν.4412/2016. Η Διευθύνουσα Υπηρεσία ορίζει επιτροπή για την παραλαβή των πιο πάνω εργασιών. Για τις αφανείς εργασίες θα καταρτίζονται πρωτόκολλα αφανών εργασιών κατά τον χρόνο εκτέλεσης, που θα βεβαιώνουν ότι οι εργασίες εκτελέστηκαν σύμφωνα με τις προδιαγραφές και την μελέτη. Πρωτόκολλα αφανών εργασιών που δεν συντάχθηκαν σύμφωνα με το προηγούμενο εδάφιο θα θεωρούνται άκυρα και οι σχετικές εργασίες ότι δεν έχουν εκτελεστεί.

**15.2** - Για τις επιμετρήσεις ισχύει γενικά το άρθρο 151 του Ν.4412/2016 Οι επιμετρήσεις θα συντάσσονται στο τέλος κάθε μήνα εφ' όσον υπάρχουν πλήρως περαιωμένες εργασίες. Δύο μήνες το αργότερο μετά τη βεβαιωμένη περαίωση των εργασιών πρέπει να υποβληθούν οι επιμετρήσεις που λείπουν και η τελική επιμέτρηση, διαφορετικά επιβάλλονται οι ποινικές ρήτρες που προβλέπει το άρθρο 151 του Ν.4412/2016 Η υπηρεσία μετά το χρόνο επιβολής ποινικής ρήτρας έχει δικαίωμα να συντάξει τις επιμετρήσεις σε βάρος του αναδόχου.

**15.3** - Για την επιμέτρηση των εργασιών ισχύουν αυτά που ορίζονται στο τιμολόγιο μελέτης του έργου και στις εγκεκριμένες ισχύουσες αναλύσεις τιμών και τιμολόγια.

**15.4** - Αν για κάποια εργασία δεν ορίζεται στα παραπάνω στοιχεία τρόπος επιμέτρησης θα επιμετρείται και θα πληρώνεται με βάση τις πραγματικά και μόνο εκτελεσθείσες μονάδες εργασίας. Κάθε άλλη συνήθεια δε λαμβάνεται υπόψη.

#### **Άρθρο 16ο - Αναθεώρηση τιμών.**

Για την αναθεώρηση της συμβατικής αξίας εκτέλεσης του έργου έχουν εφαρμογή οι διατάξεις του άρθρου 153 του Ν.4412/2016.

**Άρθρο 17ο- Λογαριασμοί, πιστοποιήσεις άρθρο 152 του Ν.4412/2016.**

**17.1** - Οι τμηματικές πιστοποιήσεις θα γίνονται στο τέλος κάθε μήνα και απαραίτητα στο τέλος κάθε αναθεωρητικής περιόδου. Κατ' αρχήν απαγορεύεται να περιλαμβάνονται στο λογαριασμό εργασίες που δεν έχουν καταμετρηθεί. Επιτρέπεται ο λογαριασμός να περιλαμβάνει ποσότητες βάσει προσωρινών επιμετρήσεων, εφόσον πρόκειται για τον πρώτο μήνα μετά την εκτέλεση της εργασίας.

**17.2** - Πληρωμές για έργα από σκυρόδεμα διενεργούνται κανονικά μετά τη διενέργεια των ελέγχων σε θλίψη δοκιμίων ηλικίας 28 ημερών και εφόσον βρεθεί ότι πληρούνται τα κριτήρια συμμόρφωσης του σκυροδέματος. Για την περίπτωση που έχουν τεθεί και άλλα κριτήρια συμμόρφωσης σκυροδέματος θα πρέπει να έχουν γίνει και οι έλεγχοι συμμόρφωσης με τα πρόσθετα κριτήρια και εφόσον έχει βρεθεί ότι εκπληρούνται και τα κριτήρια αυτά, μόνο τότε θα διενεργούνται οι σχετικές πληρωμές.

**17.3** - Αν δεν πληρούνται όλα τα κριτήρια συμμόρφωσης, τότε οι σχετικές πληρωμές παραμένουν σε εκκρεμότητα μέχρι την έκδοση των αποφάσεων αποδοχής της κατασκευής.

**17.4** -Η Διευθύνουσα Υπηρεσία οφείλει να ελέγξει την πιστοποίηση μέσα σ' ένα μήνα από την υποβολή της

**17.5** -Αν από τον ανάδοχο κατασκευασθούν εργασίες, πέρα από τις προβλεπόμενες στο χρονοδιάγραμμα, ο κύριος του έργου έχει το δικαίωμα να αναβάλλει την πληρωμή των επί πλέον εργασιών ώστε να συμπίσει με τα προβλεπόμενα στο χρονοδιάγραμμα.

**17.6** -Μετά την προσωρινή παραλαβή υποβάλλεται «προτελικός λογαριασμός» με βάση τις ποσότητες που περιλαμβάνονται στο σχετικό πρωτόκολλο. Μετά την έγκριση του πρωτοκόλλου οριστικής παραλαβής υποβάλλεται ο «τελικός λογαριασμός».

**17.7** -Τον ανάδοχο βαρύνουν οι φόροι, τέλη, κρατήσεις και οποιεσδήποτε άλλες νόμιμες επιβαρύνσεις, όπως ισχύουν κατά το χρόνο που δημιουργείται η υποχρέωση καταβολής τους. Κατ' εξαίρεση αυξομειώσεις στο χαρτόσημο τιμολογίων ή άλλοι φόροι του Δημοσίου που βαρύνουν άμεσα το εργολαβικό αντάλλαγμα, βαρύνουν τον ανάδοχο μόνο στο μέτρο που ισχύουν κατά το χρόνο υποβολής της προσφοράς. Τυχόν μεταγενέστερες αυξομειώσεις, αυξομειώνουν το οφειλόμενο εργολαβικό αντάλλαγμα. Τα δύο προηγούμενα εδάφια δεν ισχύουν για το φόρο εισοδήματος ή τις τυχόν παρακρατήσεις έναντι του Νόμου αυτού .

**Άρθρο 18ο - Ημερολόγιο έργου**

**18.1** - Κατά την εκτέλεση των εργασιών θα τηρείται ημερολόγιο έργου σύμφωνα με το άρθρο. 146 του Ν.4412/2016 Η τήρηση του ημερολογίου είναι βασικός όρος εκτός αν άλλως ορίσει η Διευθύνουσα Υπηρεσία στις περιπτώσεις μικρών έργων.

**18.2** - Σε επείγουσες περιπτώσεις ο επιβλέπων μπορεί να δώσει προφορική διαταγή για τροποποιήσεις ή συμπληρώσεις ενημερώνοντας το ημερολόγιο του έργου. Στην περίπτωση αυτή ο επιβλέπων οφείλει να ενημερώσει τη Διευθύνουσα Υπηρεσία για την έκδοση κανονικής διαταγής. Αν η διαταγή τροποποιεί τις εντολές του επιβλέποντα, ο ανάδοχος αποζημιώνεται για εργασίες που έχει εκτελέσει μέχρι τη λήψη της εντολής της Διευθύνουσας Υπηρεσίας.

**Άρθρο 19ο - Αυξομειώσεις εργασιών**

**19.1** - Οι αυξομειώσεις ποσοτήτων της εργολαβίας γίνονται σύμφωνα με το άρθρο 156 του Ν.4412/2016.

**19.2** - Όλα τα όρια ή ποσοστά του άρθρου 156 του Ν.4412/2016 αναφέρονται στο ποσό της αρχικής σύμβασης αφαιρούμενης της αναθεώρησης.

**Άρθρο 20ο -Νέες εργασίες - Κανονισμός τιμών μονάδας νέων εργασιών.**

**20.1** -Αν με απαίτηση της Υπηρεσίας παραστεί ανάγκη εκτέλεσης νέων επί μέρους εργασιών θα συντάσσεται αντίστοιχο «Πρωτόκολλο κανονισμού τιμών μονάδας νέων εργασιών», σύμφωνα με τις κείμενες διατάξεις άρθρο 156 του Ν.4412/2016.

**20.2** -Η κοστολόγηση των εργασιών αυτών θα γίνεται βάσει των εγκεκριμένων και ισχυουσών αναλύσεων τιμών (ΑΤΟΕ, ΑΤΗΕ, ΑΤΕΟ κλπ) ή σε περίπτωση που δεν περιλαμβάνονται σ' αυτές τις αναλύσεις, με τα προβλεπόμενα από τις κείμενες διατάξεις.

**20.3** - Αν νέα επί μέρους εργασία, αφορά τμήμα του έργου που εκτελείται με τιμές μονάδας, η τιμή της, που θα κανονισθεί σύμφωνα με τα παραπάνω 13.1 και 13.2, θα μειώνεται κατά το προσφερθέν από τον ανάδοχο ποσοστό έκπτωσης της αντίστοιχης κατηγορίας στην οποία υπάγεται, και θα προσαυξάνεται κατά το εργολαβικό ποσοστό (18%) για γενικά έξοδα κλπ και όφελος του αναδόχου.

**Άρθρο 21ο –Εργασίες σκυροδεμάτων**

Κατά την εκτέλεση των κατασκευών από σκυρόδεμα ή χαλικόδεμα οποιασδήποτε κατηγορίας και ποιότητας, ο ανάδοχος υποχρεούται να συμμορφωθεί πλήρως προς τις διατάξεις του ΕΛΛΗΝΙΚΟΥ ΚΑΝΟΝΙΣΜΟΥ ΟΠΛΙΣΜΕΝΟΥ ΣΚΥΡΟΔΕΜΑΤΟΣ (ΦΕΚ 1561/Β/02-06-2016) σε συνδυασμό με την απόφαση ΕΔ2α/01/22/8.3/9- 5-1985 (ΦΕΚ 266Β) «έγκριση κανονισμού τεχνολογίας σκυροδέματος», όπως τροποποιήθηκε με την υπ' αριθμ. Δ14/19164/28-3-97 ΦΕΚ 315 Β' απόφαση ΥΠΕΧΩΔΕ και τον ΚΑΝΟΝΙΣΜΟ ΤΕΧΝΟΛΟΓΙΑΣ ΧΑΛΥΒΩΝ ΟΠΛΙΣΜΕΝΟΥ ΣΚΥΡΟΔΕΜΑΤΟΣ (ΦΕΚ1416/Β/17-07-2008 και ΦΕΚ2113/Β/13-10-2008) και όπως συμπληρώθηκε με την Πρότυπη Τεχνική Συγγραφή Υποχρεώσεων έργων Οδοποιίας (απόφαση Δ17α/01/93/ΦΝ.4371/1-10-2004 απόφαση Υπ. ΠΕ.ΧΩ.Δ.Ε. ΦΕΚ 1556 Β/18-10-2004')

**21.1** - Όσον αφορά τα υλικά παρασκευής σκυροδέματος ή χαλικοδέματος έχουν εφαρμογή οι διατάξεις του άρθρου 4 του Κανονισμού Τεχνολογίας Σκυροδέματος, που εγκρίθηκε με την απόφαση ΕΔ 2α/01/22/8.3/9-5- 85, όπως τροποποιήθηκε, συμπληρώθηκε και ισχύει.

**21.2** - Για κάθε κατηγορία σκυροδέματος ή χαλικοδέματος, εφόσον παράγεται από τον ίδιο, ο ανάδοχος υποχρεούται στην εκπόνηση με μέριμνα δική του και δαπάνες του, μελέτης σύνθεσης βάσει αντιπροσωπευτικών ποσοτήτων υλικών από τα προσκομισθέντα στο εργοτάξιο. Η μελέτη σύνθεσης οφείλει να επαναλαμβάνεται, όποτε μεταβάλλεται η πηγή προμήθειας ή το είδος ή η ποιότητα των συνιστώντων υλικών ή οι καιρικές συνθήκες. Η μελέτη αυτή υπόκειται στον έλεγχο της υπηρεσίας.

**21.3** - Η ανάμιξη των υλικών του σκυροδέματος ή χαλικοδέματος θα γίνεται αποκλειστικά με μηχανικό αναδευτήρα, κατάλληλου τύπου, απόδοσης πολλαπλάσιου σάκου τσιμέντου απαγορευμένης της χρήσης κλάσματος σάκου.

**21.4** - Εάν κατά την εκτέλεση κατασκευών από σκυρόδεμα ή χαλικοδέμα χρησιμοποιείται έτοιμο σκυρόδεμα, ο ανάδοχος υποχρεούται να συμμορφωθεί πλήρως προς το Ελληνικό Πρότυπο ΕΛΟΤ 346 για το έτοιμο σκυρόδεμα που εγκρίθηκε με την απόφαση ΕΔ 2α/01/22/8.3/9-5-85, όπως τροποποιήθηκε και ισχύει. Επίσης υποχρεούται να γνωστοποιήσει στην υπηρεσία την επωνυμία και την διεύθυνση του εργοταξίου που θα παράγει το σκυρόδεμα, καθώς και την εγκεκριμένη μελέτη σύνθεσης, τιτλοδότησης κ.λ.π. της επιχείρησης παραγωγής προς έγκριση και να εξασφαλίσει την απρόσκοπτη μετάβαση στο εργοτάξιο των επιβλεπόντων του έργου για παρακολούθηση και έλεγχο της διαδικασίας παραγωγής.

**21.5** - Η συμπύκνωση του σκυροδέματος ή χαλικοδέματος όλων των οπλισμένων τμημάτων της κατασκευής θα γίνεται δια χρήσεως δονητών, χωρίς καμία ιδιαίτερη αποζημίωση του αναδόχου λόγω του ότι η δαπάνη για την χρήση των δονητών περιλαμβάνεται ανοιγμένη στις τιμές του Τιμολογίου.

**21.6** - Για τον έλεγχο του σκυροδέματος ή χαλικοδέματος θα εκτελούνται δοκιμές αντοχής με λήψη δοκιμών κατά την διάστρωση αυτού. Η λήψη των δοκιμών θα πραγματοποιείται από την επιβλέπουσα υπηρεσία.

**21.7** - Για έργα συνολικού όγκου μέχρι 10 m<sup>3</sup> δεν απαιτείται λήψη δοκιμών, εκτός εάν κρίνει διαφορετικά η επιβλέπουσα υπηρεσία.

**21.8** - Για έργα συνολικού όγκου από 10 m<sup>3</sup> και άνω το σκυρόδεμα ή χαλικοδέμα, που διαστρώνεται σε μια μέρα, θα αποτελεί μια παρτίδα και θα αντιπροσωπεύεται από μία δειγματοληψία έξη δοκιμών, εκτός εάν ο συνολικός όγκος του σκυροδέματος που πρόκειται να διαστρωθεί υπερβαίνει τα 150 m<sup>3</sup>, οπότε η δειγματοληψία θα περιλαμβάνει 12 δοκίμια, σύμφωνα με τα προβλεπόμενα στον Κανονισμό Τεχνολογίας Σκυροδέματος όπως ισχύει.

**21.9** - Η συμπύκνωση των δοκιμών θα γίνεται κατά τον ίδιο τρόπο που εφαρμόζεται και στο έργο. Ειδικότερα, κατά την συμπύκνωση του σκυροδέματος ή χαλικοδέματος, η συμπύκνωση των δοκιμών θα γίνεται σε δύο στρώσεις με πενήντα χτύπους, με ράβδο Φ16 μήκους 61 εκ., ανά στρώση.

**21.10** - Η θραύση των παραπάνω δοκιμών θα γίνεται στο αρμόδιο εργαστήριο του Υ.Δ.Ε ή άλλο πιστοποιημένο εργαστήριο.

**21.11** - Δειγματοληψία με την λήψη πυρήνων (καρώτων) από την έτοιμη κατασκευή του σκυροδέματος ή χαλικοδέματος πραγματοποιείται κάθε φορά που τα δοκίμια που παίρνονται κατά την διάρκεια διάστρωσης του σκυροδέματος ή χαλικοδέματος, υπολείπονται της συμβατικής αντοχής. Ο αριθμός των πυρήνων θα ορίζεται κατά την κρίση του αρμοδίου οργάνου της υπηρεσίας (επίβλεψη, επιτροπή παραλαβής κ.λ.π.). Η δειγματοληψία της παρούσας παραγράφου γίνεται από αρμόδιο εργαστήριο του Υ.Δ.Ε για την περιοχή εκτέλεσης του έργου, με δαπάνες του αναδόχου.

**21.12-**Οι δαπάνες των δειγματοληψιών του ελεγχόμενου σκυροδέματος ή χαλικοδέματος βαρύνουν τον ανάδοχο του έργου. Πρόσθετες δαπάνες ελέγχου βαρύνουν τον ανάδοχο σε περιπτώσεις κατά τις οποίες διαπιστωθεί ευθύνη του αναδόχου.

## **Άρθρο 22ο Άλλες εργασίες που θα εκτελεστούν**

### **22.1- Χωματοουργικά**

#### **22.1.1 - Οδοποιίας**

Η κατασκευή και συμπλήρωση του σώματος της υποδομής της οδού κλπ., με την εκτέλεση των απαιτούμενων ορυγμάτων και επιχωμάτων που θα κατασκευασθούν αφενός μεν από κατάλληλα προϊόντα ορυγμάτων, αφετέρου δε από δάνεια κατηγορίας από E1 έως E4 και με εφαρμογή κλίσης πρανών όπως προβλέπεται στην τυπική διατομή της οδού και την ΠΤΠ ΧΙ. Η υπηρεσία διατηρεί πάντως το δικαίωμα ,κατά την εκτέλεση του έργου, να επιφέρει παραλλαγές (υψομετρικές και οριζοντιογραφικές) στην οριστική μελέτη, εφόσον κριθεί αναγκαίο κατά την απόλυτη αυτής κρίση, χωρίς οι ανάδοχοι να δικαιούνται γι' αυτή την αιτία πρόσθετη αποζημίωση . Για να γίνει αποδεκτή η βάση πρέπει ο επιτυγχανόμενος βαθμός συμπίκνωσης της σκάφης της οδού να είναι 95% της μέγιστης εργαστηριακά λαμβανομένης κατά την τροποποιημένη μέθοδο PROCTOR γι' αυτό το υλικό, σύμφωνα με την ΠΤΠ ΧΙ.

#### **22.2- Τεχνικά έργα**

Για την γεφύρωση ρευμάτων και χειμάρρων, αποχέτευση γενικά των ομβρίων λιμναζόντων κλπ. υδάτων, όπως και για την αποκατάσταση της συνέχειας αρδευτικών, υδραυλικών κλπ. έργων ή πρόβλεψη συνέχειας αρδευτικών και αποστραγγιστικών δικτύων, που θα κατασκευασθούν μελλοντικά, θα κατασκευασθούν τα απαιτούμενα έργα βάσει σχετικών μελετών . Εκτός από αυτά θα εκτελεσθούν τα απαιτούμενα έργα αποστράγγισης και εξυγίανσης του σώματος της οδού, καθώς και έργα διευθέτησης χειμάρρων για την προστασία της οδού. Εφόσον παραστεί ανάγκη, κατόπιν διαταγής της Υπηρεσίας, θα κατασκευασθούν εκτός από τα παραπάνω, και διάφορα έργα προστατευτικά ή διευθέτησης, βάσει πάντοτε μελετών που θα εγκριθούν αρμοδίως.

#### **22.3- Οδοστρωσία**

Όπως φαίνεται και στην τυπική διατομή θα κατασκευασθούν:

##### **α-1. Υπόβαση**

Κατασκευάζεται καθ' όλο το πλάτος του δρόμου και από υλικό της ΠΤΠ 0-150, ανάλογης διαβάθμισης, παραγόμενο από θραυστό λίθινο ασβεστολιθικό υλικό λατομείου, κατόπιν πολλαπλής θραύσης, σε μόνιμη εγκατάσταση, εμπλουτισμένο κατάλληλα. Ο απαιτούμενος βαθμός συμπίκνωσης όλων των απαιτούμενων στρώσεων υπόβασης, πάχους 10 εκατοστών έκαστη, ορίζεται σε 98% της μέγιστης εργαστηριακά λαμβανόμενης κατά την τροποποιημένη μέθοδο PROCTOR για το ίδιο υλικό.

Σημείωση: Ο αριθμός των στρώσεων της υπόβασης και βάσης για την παρούσα εργολαβία, ορίζεται στην τεχνική έκθεση της μελέτης.

##### **α-2. Βάση**

Κατασκευάζεται καθ' όλο το πλάτος της οδού από υλικό της ΠΤΠ 0-155, ανάλογης διαβάθμισης, παραγόμενο από θραυστό λίθινο ασβεστολιθικό υλικό λατομείου, κατόπιν πολλαπλής θραύσης, σε μόνιμη εγκατάσταση, εμπλουτισμένο κατάλληλα. Ο απαιτούμενος βαθμός συμπύκνωσης όλων των απαιτούμενων στρώσεων υπόβασης, πάχους 10 εκατοστών έκαστη, ορίζεται σε 98% της μέγιστης εργαστηριακά λαμβανόμενης κατά την τροποποιημένη μέθοδο PROCTOR για το ίδιο υλικό.

#### **α-3 Ασφαλτική Βάση**

Επί της επιφάνειας της μη ασφαλτικής Βάσης, που διαμορφώνεται κατά τα παραπάνω, θα κατασκευαστεί ασφαλτική στρώση κυκλοφορίας πυκνής σύνθεσης, σύμφωνα με τις απαιτήσεις της ΠΤΠ Α265 και σε συμπυκνωμένο πάχος 0,05 μ. και σε πλάτος όπως ορίζεται στη τυπική διατομή, το δε χρησιμοποιούμενο αδρανές υλικό θα παράγεται κατόπιν πολλαπλής θραύσης.

#### **α-4. Ερείσματα**

Θα κατασκευασθούν όπως φαίνεται στην τυπική διατομή σε πάχος 0,05 μ. μιας στρώσης με θραυστό αργό υλικό των απαιτήσεων της ΠΤΠ 0-155.

#### **α-5 Σήμανση**

Θα γίνει σήμανση της οδού με την προμήθεια και τοποθέτηση των απαιτούμενων κάθε φύσης σημάτων καθώς επίσης και προμήθεια και τοποθέτηση, όπου χρειάζεται, μεταλλικών προστατευτικών στηθαίων, σύμφωνα με την μελέτη.

#### **α-6 Λοιπές εργασίες**

Ανάλογες εργασίες με αυτές που περιγράφηκαν για τις κατηγορίες των χωματουργικών, οδοστρωσίας, ασφαλτικών, σημάσεως κλπ εργασιών, θα εκτελεσθούν υποχρεωτικά από τον Ανάδοχο, σύμφωνα με τις οδηγίες της Υπηρεσίας και τα σχετικά σχέδια, στις διασταυρώσεις με τις επαρχιακές, κοινοτικές αγροτικές κλπ οδούς. Η Υπηρεσία ειδικά θα διατάξει την πιθανή διαμόρφωση ισόπεδων διαβάσεων, διαπλατύνσεων κ.λ.π. Οι εργασίες αυτές θα πληρωθούν με τις συμβατικές τιμές μονάδος των ομοειδών εργασιών ή με νέες για τυχόν νέα είδη εργασιών.

### **ΓΕΝΙΚΕΣ ΠΑΡΑΤΗΡΗΣΕΙΣ**

Διευκρινίζεται ότι οι ποσότητες των επιμέρους εργασιών του προϋπολογισμού υπολογίσθηκαν κατά προσέγγιση, από τις υφιστάμενες μελέτες και επειδή είναι ενδεχόμενο από την έγκριση και εφαρμογή των οριστικών να προκύψουν αυξομειώσεις των ποσοτήτων, ο Ανάδοχος υποχρεούται να εκτελέσει τις ποσότητες αυτές, όπως τελικά θα προκύψουν από την εφαρμογή των οριστικών μελετών καθώς και αυτές που θα προκύψουν κατά την εκτέλεση του έργου, λόγω παραλλαγών (υψομετρικών, οριζοντιογραφικών κλπ), που θα γίνουν κατά την απόλυτη κρίση της Υπηρεσίας και στο βαθμό που αυτές απαιτηθούν, εφόσον τούτο κριθεί αναγκαίο. Όλες οι παραπάνω μεταβολές των ποσοτήτων εργασιών θα πρέπει να βρίσκονται μέσα στα όρια του άρθρου 156 του Ν.4412/2016



**Άρθρο 23ο –Πηγές προέλευσης υλικών δανείων ( χωματουργικών έργων ), τεχνικών έργων, οδοστρωσίας και ασφαλτικών .**

Οι σχετικές ισχύουσες διατάξεις οι σχετικές με τις πηγές των υλικών και τα σχετικά άρθρα των οικείων πρότυπων τεχνικών προδιαγραφών του παρόντος έργου συμπληρώνονται και από τις παρακάτω προδιαγραφές:

**A. Θέσεις απόθεσης καταλλήλων υλικών κατά την παραγωγή αυτών**

Για μεν τα υλικά που προέρχονται από ποταμούς, χειμάρρους κλπ, οι αποθέσεις των υλικών ορίζονται μέσα σ' αυτούς σε καθοριζόμενες κατά την εκτέλεση των εργασιών θέσεις από την Υπηρεσία, κατά την απόλυτη κρίση της. Αυτά διαστρώνονται κατάλληλα σύμφωνα με τα οριζόμενα γι' αυτές τις εργασίες στην ΠΤΠ ΧΙ (παρ.2.5.6, 2.9.3 κλπ). Τα υλικά που προέρχονται από λατομεία, που πρέπει να εξευρεθούν με μέριμνα , ευθύνη και δαπάνες του αναδόχου, σε θέσεις, σε οποιαδήποτε απόσταση, επιτρεπόμενες όμως από την Υπηρεσία ή των λοιπών αρμοδίων αρχών.

**B. Υλικά δανείων**

Τα δάνεια που θα χρησιμοποιηθούν, που πρέπει να εξευρεθούν με μέριμνα , ευθύνη και δαπάνες του αναδόχου, για την κατασκευή και συμπλήρωση των επιχωμάτων, πρέπει να είναι κατάλληλα αμμοχάλικα χειμάρρου ή αμμορυχείου και να πληρούν τους όρους της ΠΤΠ ΧΙ "εκτέλεση χωματουργικών έργων Οδοποιίας (μεθ'οδηγίων) και επενδύσεων - φυτεύσεων αυτών".

Αυτά θα χρησιμοποιηθούν ειδικότερα:

- I. Για την κατασκευή μεταβατικής ζώνης επιχώματος όπισθεν τεχνικών έργων, όπου απαιτείται.
- II. Για την κατασκευή τυχόν αναγκαίων μεταβατικών ζωνών επιχωμάτων προς εκχώματα, όπου απαιτείται.
- III. Για την κατασκευή του σώματος της οδού, διαβάσεων κλπ, όπως ορίζεται στη ΠΤΠ ΧΙ (σώματος επιχωμάτων), της άνω στρώσης επιχωμάτων πάχους 0,40 μ, καθώς και της άνω στρώσης επί των ορυγμάτων πάχους 0,40 μ. , κατόπιν ταπείνωσης της στάθμης του πυθμένος τους κλπ.

**Γ. Υλικά τεχνικών έργων, οδοστρωσίας, ασφαλτικών κ.λ.π.**

Για την εκτέλεση των εργασιών αυτών, όπως στην παρούσα και στα οικεία άρθρα του Τιμολογίου αναλυτικότερα ορίζεται θα χρησιμοποιηθούν με μέριμνα, ευθύνη και δαπάνες του αναδόχου, σύμφωνα και με τα αναφερόμενα στις οικείες ΠΤΠ, τα υλικά επιχωμάτων όπως παραπάνω, τα δε ασβεστολιθικά πετρώματα οδοστρωσίας και ασφαλτικών έργων κατόπιν έγκρισης της Υπηρεσίας δικαιούται, κατά την απόλυτη κρίση της, να απορρίψει υλικά τα οποία κατά την εκμετάλλευση δεν τυγχάνουν ομοιογενούς αντοχής και ποιότητας ή δεν τυγχάνουν καθαρά, με συνέπεια, λόγω της μη ομοιογενούς ποιότητας να καθίσταται ανέφικτος ο συνεχής έλεγχος ποιότητας των υλικών από άποψης δείκτη πλαστικότητας,

υγείας κλπ. όπως στην παρ.2.3 κλπ. των ΠΤΠΟ-150, ΠΤΠ Ο-155 κλπ. της ΠΤΠ Α 265 κλπ ορίζεται ή δεν προέρχονται από νόμιμα λειτουργούντες χώρους.

Ο Ανάδοχος υποχρεούται όπως τα υλικά των τεχνικών, οδοστρωσίας κλπ. τα παράγει από κατάλληλες περιοχές με μέριμνα, ευθύνη και δαπάνες του και μάλιστα με ειδική επιλογή, ώστε ο συντελεστής αυτών σε τριβή και κρούση στην δοκιμασία κατά LOS ANGELES να μην υπερβαίνει το 40% για τα χρησιμοποιούμενα στις εργασίες οδοστρωσίας και το 30% για τα χρησιμοποιούμενα στα τεχνικά και ασφαλτικά έργα.

#### **Δ. Χρήση πηγών**

Τυχόν πηγές που θα υποδειχθούν στον ανάδοχο από την υπηρεσία δεν τον δεσμεύουν να τις

χρησιμοποιήσει υποχρεωτικά, για την παραγωγή των εν λόγω υλικών. Ο ανάδοχος μπορεί και να μην χρησιμοποιήσει καμία από τις παραπάνω πηγές. Στην τελευταία όμως περίπτωση, οι νέες κατάλληλες πηγές που θα εξευρεθούν με δαπάνες του πρέπει να πληρούν απόλυτα τις διατάξεις της ΕΣΥ και των ΠΤΠ, να τυγχάνουν δε τουλάχιστον της ίδιας ποιότητας με αυτές που τέθηκαν στη διάθεση του. Οι νέες αυτές πηγές υπόκεινται στην έγκριση της Υπηρεσίας, κατά την απόλυτη κρίση της.

Οι τιμές των άρθρων του τιμολογίου της μελέτης στην οποία συμπεριλαμβάνεται και η επί τόπου των έργων αξία των αδρανών υλικών, που παράγονται με οποιοδήποτε τρόπο κατά τα παραπάνω εκτεθέντα, παραμένουν σταθερές ανεξαρτήτως της αποστάσεως μεταφοράς, οποιαδήποτε και αν υπάρξει η αναλογία των εκ των παραπάνω πηγών (δηλ. μεταξύ αυτών που καθορίζονται από την Υπηρεσία και των νέων που θα εξευρεθούν από τον Ανάδοχο) ληφθησομένων προϊόντων, είτε προέρχεται από πρωτοβουλία του Αναδόχου για την ευρυθμότερη οργάνωση των εργασιών του, είτε διότι κατά την εκτέλεση του έργου προέκυψαν συνθήκες ακαταλληλότητας υλικού (ενός π.χ. λατομείου, εξάντληση αυτού κλπ) Κατά την παραγωγή των υλικών τεχνικών έργων, οδοστρωσίας κλπ. πρέπει να ληφθούν τα κατάλληλα μέτρα από τον ανάδοχο (προστατευτικές κατασκευές αποφυγής διασποράς των προϊόντων εξόρυξης κατά τις εκρήξεις κλπ χρήση κονιοσυλλέκτη κλπ) προς αποφυγή δημιουργίας φθορών στις ιδιοκτησίες (οικοδομές, αγρούς, δένδρα κλπ) για τις οποίες, ο ανάδοχος, όπως και αλλού τονίζεται, τυγχάνει αποκλειστικός υπεύθυνος αστικά και ποινικά, καθώς και όλες οι σχετικές αδειοδοτήσεις.

#### **ΠΑΡΑΤΗΡΗΣΕΙΣ**

Η αποκατάσταση της συνέχειας των υφισταμένων οδών, στα τμήματα όπου αυτή τέμνεται από την νέα οδό, θα γίνεται από τον Ανάδοχο, πριν την έναρξη οποιασδήποτε εργασίας, με

την κατασκευή των απαραίτητων συνδετήριων τμημάτων ,ώστε να εξασφαλίζεται προηγουμένως η ακώλυτος και ασφαλής διέλευση εκ των νέων αυτών τμημάτων, της διερχόμενης δια των υφισταμένων οδών και να διευκολύνεται η κατασκευή της νέας οδού, ώστε να περαιωθεί εμπρόθεσμα.

#### **Άρθρον 24° ΠΕΡΙ ΕΡΓΑΣΤΗΡΙΑΚΩΝ ΔΟΚΙΜΩΝ**

Όπως στις ΠΤΠ και αλλού αναγράφεται, ο ανάδοχος του έργου υποχρεούται όπως με δικές του δαπάνες προβαίνει στον συνεχή έλεγχο των υλικών κατά την εκτέλεση των εργασιών, υπό ελεγχόμενες εργαστηριακά συνθήκες, σύμφωνα με τις απαιτήσεις των πρότυπων τεχνικών προδιαγραφών. Επίσης πρέπει ο Ανάδοχος, να προβαίνει σύμφωνα με τα οριζόμενα στις οικείες ΠΤΠ και τις αναφερόμενες σ' αυτές μεθόδους σε συνεχείς δειγματοληψίες και ελέγχους υλικών και εργασιών, να υποβάλλει δε στη συνέχεια τα προκύπτοντα αποτελέσματα υπό τύπον ημερήσιου δελτίου ανάλογα με τα καθοριζόμενα στην παρ.7.5 της Π.Τ.Π. Α265 "Ασφαλτικό Σκυρόδεμα" στην Δ/νουσα Υπηρεσία και το αρμόδιο Εργαστήριο.

Σαν ελάχιστος αριθμός των δοκιμών που πρέπει να εκτελεστούν καθορίζεται, σύμφωνα με την Γ.1718/οικ/00-8/18-1- 69 απόφαση του ΥΔΕ και την υπ' αριθμ. Δ3α/0/11/192- Ω/14-11-96 εγκύκλιο Γεν. Γραμματέα Δημ. Έργων , ως εξής για κάθε επιμέρους εργασία:

#### **A. Συμπυκνώσεις**

- 1) Σκάφης ορυγμάτων ή έδρασης επιχωμάτων ανά 300 μ. μήκους ανά κλάδο οδού: δοκιμή 1
- 2) Επιχωμάτων και στρώσης εξυγίανσης ανά 1.000 μ3 συμπ. Όγκου: δοκιμή 1
- 3)Υποβάσεων και βάσεων μηχανικά σταθεροποιούμενες, για κάθε στρώση ανά 300 μ. μήκους ανά κλάδο οδού : δοκιμή 1

#### **B. Έλεγχος κοκκομετρικής διαβάθμισης**

- 1)Αδρανή τεχνικών έργων (σκυροδέματος) οδοστρωσίας και ασφαλτικών ανά 300 μ3 : δοκιμή 1
- 2)Αδρανή στραγγιστηρίων ή άλλων ειδικών κατασκευών (πχ.Β450), λεπτά σκυροδέματα ανά 200 μ3 : δοκιμές 4

#### **Γ. Έλεγχος πλαστικότητας και ισοδυνάμου άμμου**

- 1) αδρανή σκυροδεμάτων ανά 300 μ3: δοκιμή 1
- 2) αδρανή οδοστρωσίας & ασφαλτικών ανά 300 μ3: δοκιμή 1
- 3) στρώσεις εξυγίανσης ανά 1.000 μ3 : δοκιμή 1

#### **Δ. Υγεία πετρωμάτων**

- 1) Για πάσης φύσης αδρανή από την ίδια πηγή ανά 1.000 μ3 ή κλάσμα αυτών εάν πρόκειται για πηγή από την οποία λαμβάνεται αδρανές υλικό σε μικρότερη ποσότητα : δοκιμή 1

#### **Ε. Δοκίμια σκυροδέματος**

1) Για σκυροδέματα παραγόμενα σε μόνιμη εγκατάσταση και για μη οπλισμένα στοιχεία ανά 150 μ<sup>3</sup> : ομάδα 6 δοκιμών

2) ομοίως για οπλισμένα σκυροδέματα ανά 50μ<sup>3</sup> : ομάδα 6 δοκιμών

#### **ΣΤ. Έλεγχος ποσοστού ασφάλτου και κοκκομέτρηση ασφαλτομίγματος**

1) Ανά 3 ώρες παραγωγή (150 μ<sup>3</sup>) : δοκιμή 1

#### **Ζ. Έλεγχος χαρακτηριστικών ασφαλτομιγμάτων κατά ΜΑΡΣΑΛ**

1) Δια ημερήσια παραγωγή (250μ<sup>3</sup>). ή ανά 4.000 τ.μ. τάπητα: δοκιμή 1

#### **Η. Έλεγχος ισοδυνάμου άμμου αδρανών ασφατικών κατά την παραγωγή του ασφαλτομίγματος.**

1) Δια ημερήσια παραγωγή (250 μ<sup>3</sup>) ή ανά 4.000τ.μ. τάπητα: δοκιμή 1

#### **Θ. Έλεγχος προσδιορισμού υγρασίας**

1) Δια αδρανή των βάσεων των σταθεροποιούμενων δια τσιμέντου, ανά 24 ώρες εργασίας : δοκιμή 1

#### **Παρατηρήσεις**

Οι παραπάνω έλεγχοι αφορούν την περίοδο της κανονικής παραγωγής και εκτέλεσης των έργων και όχι στην περίοδο των προκατασκευαστικών εργασιών οπότε οι εκτελούμενες πολλαπλές δοκιμές για την ρύθμιση της παραγωγής δεν λαμβάνονται υπόψη στον ελάχιστο κατά τα παραπάνω αριθμό δοκιμών.

#### **Ποινικές ρήτρες**

1) Τα αποτελέσματα των παραπάνω δοκιμών υποβάλλονται στην Επιβλέπουσα Υπηρεσία μέσα σε δύο (2) ημέρες από την παραλαβή τους από το αρμόδιο εργαστήριο.

2) Οι γενόμενες δοκιμές με ακριβή στοιχεία των θέσεων των δοκιμών, καταγράφονται σε ιδιαίτερο πίνακα που συνοδεύει τις τμηματικές προσωρινές επιμετρήσεις και την τελική επιμέτρηση και αποτελούν αναπόσπαστο μέρος αυτών.

3) Στην περίπτωση που από την παραβολή των ποσοτήτων των εργασιών που εκτελέστηκαν και των αντίστοιχων δοκιμών κατά τις προσωρινές τμηματικές επιμετρήσεις προκύψει άλλος καθοριζόμενος αριθμός δοκιμών, επιβάλλεται στον Ανάδοχο ποινική ρήτρα 1.000,00 € ανά δεκάδα δοκιμών που λείπει και κρατείται με απόφαση του Προϊσταμένου της Υπηρεσίας από την οποία επιβλέπεται το έργο και εκπίπτει από τον πρώτο συντασσόμενο λογαριασμό του Αναδόχου. Η ποινική ρήτρα αυτή είναι ανέκκλητος, και ο αριθμός των δοκιμών που λείπει δεν μπορεί να καλυφθεί με περισσότερες δοκιμές στα επόμενα στάδια εργασίας.

### **Άρθρον 25ο ΧΩΜΑΤΙΣΜΟΙ**

Η Πρότυπη Τεχνική Προδιαγραφή ΧΙ κλπ και η Τ.Σ.Υ. συμπληρώνονται και με τις παρακάτω προδιαγραφές:

**Α)** Για τα έκτακτα μέτρα (ειδικές μέθοδοι εξόρυξης, επιπλέον δαπάνες λόγω μη χρήσεως εκρηκτικών υλών προς αποφυγή πχ ζημιών ή κατακρημνίσεων κλπ.) όπως στην παρ.2.4.5 κλπ της ΠΤΠ ΧΙ αναφέρεται, ειδικές δαπάνες κατασκευής οδών εξυπηρέτησης του έργου, πρόσθετα ειδικά έργα προστασίας της διερχόμενης κυκλοφορίας δια των υφισταμένων οδών κλπ., τα οποία επιβάλλει η φύση και η θέση του έργου και τα οποία υποχρεούται να λάβει ο Ανάδοχος για να μη ενοχληθεί ή κινδυνεύσει καθ' ολοκληρία η οδική και λοιπή κυκλοφορία, όπως και να μη προξηγηθούν πουθενά ζημιές στις ιδιοκτησίες (οικοδομές, αγρούς, δένδρα κλπ) της Περιοχής του έργου, θα πληρωθεί όπως και αλλού ορίζεται μόνον με τις προσφερόμενες τιμές της προσφοράς του, γι' αυτό και πρέπει να συμπεριλάβει όλες τις απαιτούμενες δαπάνες. Διευκρινίζεται και πάλι ότι οι τιμές μονάδος του Τιμολογίου είναι γενικής ισχύος και αφορούν τα είδη εργασιών τα αναφερόμενα σ' αυτές (εκτελούμενα κοντά ή και μακριά της οδού) ανεξαρτήτως των μικρών ή μεγάλων δυσχερειών και λοιπών δαπανών, οι οποίες απαιτούνται για εκτέλεση τους. Για την περίπτωση κατά την οποία ο ανάδοχος του έργου προξηγήσει τυχόν ζημιές στις ιδιοκτησίες, στις υφιστάμενες οδούς, στις διερχόμενες δι' αυτών κλπ. ή διακόψει την δια των υφισταμένων οδών διερχόμενη κυκλοφορία, καθίσταται υπεύθυνος ποινικά και αστικά έναντι του Δημοσίου και Τρίτων για τις συνεπείας που προκύπτουν από τις παραπάνω ενέργειες. Επί πλέον πρέπει να είναι εξαιρετικά επιμελημένη η σήμανση της οδού και να υπάρχουν, (στις θέσεις που απαιτείται), ειδικοί φύλακες για την επιμέλεια των όρων ασφάλειας της οδικής κυκλοφορίας. Ο ανάδοχος είναι αποκλειστικά υπεύθυνος για τις συνέπειες εξ αμελείας.

**Β)** Οι πυθμένες των ορυγμάτων μορφώνονται σύμφωνα με τα οριζόμενα στην παρ.2.6 της ΠΤΧ ΧΙ. Ειδικότερα για τη μόρφωση των βραχωδών πυθμένων έχουν εφαρμογή οι παρ.2.6.1,2.6.3,2.6.4 κλπ. Λόγω, όπως και στην τυπική διατομή καθορίζεται, κατά κανόνα μεγάλης ανομοιογένειας κατά ποσοστό σύνθεσης ορυγμάτων, σε εδαφικά μίγματα και πετρώματα, προβλέπεται κατ' αρχήν με το παρόν αντικείμενο στις θέσεις αυτές των βραχωδών πυθμένων ορυγμάτων, όσο και στις θέσεις των επιχωμάτων σε ορύγματα, από βραχώδη προϊόντα, για τον ίδιο λόγο, όπως παρακάτω εκτίθεται, η κατασκευή των προβλεπομένων στρώσεων υπόβασης και βάσεων θα πληρούν τους όρους των ΠΤΠ Ο-150 και Ο-151 αντίστοιχα.

**Γ)** Για τα βραχώδη προϊόντα ορυγμάτων, που χρησιμοποιούνται για την κατασκευήν επιχωμάτων έχουν εφαρμογή οι παράγραφοι 2.5.2 κλπ 2.9.5.2, 2.9.5.3 κλπ. της ΠΤΠ ΧΙ (διαλογή κλπ. θρυμματισμός των υπερμεγεθών βραχωδών προϊόντων ορυγμάτων προς επίτευξη διαστάσεων μικρότερων αυτών που στην ΠΤΠ, καθορίζονται σαν μέγιστες διαστάσεις, παραγωγή συνεπεία του θρυμματισμού λεπτόκοκκου υλικού, τεχνική ανάμιξη κλπ.). Συνεπώς η κίνηση αυτών, για την επίτευξη σταθερού κλπ. επιχώματος κατά μήκος της οδού θα γίνει σε συνδυασμό με τη χρησιμοποίηση λεπτοκόκκου υλικού των προϊόντων ορυγμάτων (από τις ίδιες αλλά και από άλλες θέσεις της οδού ανεξάρτητα από το

διάγραμμα κίνησης των γαιών της μελέτης της οδού) σύμφωνα με τα οριζόμενα στην ΠΤΠ ΧΙ.

Η απαίτηση των περιεχομένων στην ΠΤΠ ΧΙ στην παρ.2.9 "Επιχώματα" και ειδικότερα όσον αφορά στις μέγιστες επιτρεπόμενες διαστάσεις βραχωδών προϊόντων ορυγμάτων κατά των θρυμματισμό αυτών (παρ.2.9.5.2) λόγω, όπως και στην τυπική διατομή καθορίζεται, της ανομοιογένειας των ορυγμάτων σε ποσοστό σύνθεσης εδαφικών μιγμάτων και πετρωμάτων (βραχωδών ορυγμάτων), του είδους των τελευταίων (ασβεστολιθικών κλπ.) και της δομής τους, πάντοτε διασφαλίζεται με την κατάλληλη κίνηση των προϊόντων ορυγμάτων πάσης φύσης καθ' όλο το μήκος της οδού, όπως και παραπάνω ορίζεται, η απαιτούμενη ποσότητα λεπτόκοκκων υλικών κατά τα προδιαγραφόμενα στην ΠΤΠ ΧΙ(παρ.2.9.5.2) για την επίτευξη σταθερού κ.λ.π. επιχώματος της προδιαγραφόμενης πυκνότητας μετά την συμπύκνωση, μη απαιτούμενου ως εκ τούτου υλικού δανείων. Εφιστάται ιδιαίτερα η προσοχή του αναδόχου στα παραπάνω, διότι ότι ουδεμία πρόσθετη αποζημίωση θα χορηγηθεί σ'αυτόν, πέραν των συμβατικών τιμών μονάδος π.χ. για τυχόν προσκόμιση λεπτόκοκκου υλικού δανείων προς ανάμιξη, λόγω ανεπαρκούς θρυμματισμού των πετρωμάτων ή μη κινήσεως των λεπτοκόκκων προϊόντων ορυγμάτων κ.λ.π.

**Δ)** Πάνω από την ανώτερη επιφάνεια των επιχωμάτων από αμμοχάλικα, θα κατασκευασθεί, αντικαθιστώντας την προδιαγραφόμενη ισοπεδωτική στρώση (χαλαρού όγκου) (παρ.2.9.3.2 κ.λ.π.) της ΠΤΠ ΧΙ, υπόβαση ελάχιστου συμπυκνωμένου πάχους πάνω από τις εξάρσεις 0,08μ., η οποία κατά τα λοιπά θα πληροί την ΠΤΠ Ο150. Η πρώτη στρώση υπόβασης αντικαθιστά την προδιαγραφόμενη από την ΠΤΠ ΧΙ ισοπεδωτική στρώση (χαλαρού όγκου) (παρ.2.6.3 κλπ 2.9.5.4.κλπ).

**Ε)** Εφιστάται ιδιαίτερα η προσοχή του αναδόχου στις προδιαγραφές της ΠΤΠ ΧΙ για την κατασκευή του επιχώματος στις μικρές διατομές, καθώς και στις θέσεις ισχυρής εγκάρσιας κλίσης του εδάφους, προς αποφυγή κακοτεχνιών και απώλειας προϊόντων ορυγμάτων καθώς και δημιουργίας φθορών στις κάτωθι ευρισκόμενες ιδιοκτησίες (οικοδομές, αγρούς, δένδρα κλπ.) για τις οποίες αυτός σε κάθε περίπτωση τυγχάνει εξ ολοκλήρου υπεύθυνος, ποινικά και αστικά, καταλογιζόμενης μάλιστα, εφόσον διαπιστωθεί απώλεια προϊόντων ορυγμάτων και της αξίας αυτών, δεδομένου ότι όπως και παραπάνω αλλά και στην ΠΤΠ ΧΙ καθορίζεται, αποτελεί συμβατική υποχρέωση του αναδόχου, όπως τα κατάλληλα πλεονάζοντα προϊόντα ορυγμάτων κινηθούν όχι προς απόθεση αλλά προς κατασκευή επιχωμάτων.

**ΣΤ)** Τα μη χρήσιμα προϊόντα κατεδαφίσεων, τα ακατάλληλα προς κατασκευή επιχωμάτων προϊόντα εκσκαφής και λοιπά πάσης φύσης προς απόθεση υλικά, θα απομακρυνθούν διαστρωνόμενα κατά στρώσεις κλπ, όπως στην ΠΤΠΧΙ ορίζεται, με μέριμνα και ευθύνη και δαπάνες του Αναδόχου στις θέσεις που θα εγκριθούν από την υπηρεσία και τις άλλες αρμόδιες Αρχές. Τα προς απόθεση πλεονάζοντα κατάλληλα προϊόντα ορυγμάτων, ανεξάρτητα από το διάγραμμα κίνησης γαιών και λοιπών στοιχείων της τεχνικής του έργου μελέτης, θα χρησιμοποιηθούν όπως στην ΠΤΠ ΧΙ ορίζεται στην κατασκευή επιχώματος για διεύρυνση ζώνης ερείσματος ή δημιουργία πλατυσμάτων κλπ καθ' όλο το μήκος της οδού, μέχρι του πλάτους που μπορεί να χρησιμοποιηθεί από την Υπηρεσία πλάτος και όπου αυτά μπορούν να κατασκευασθούν, λαμβανομένων υπόψη και των προαναφερομένων όρων. Κατά την κατασκευή των επιχωμάτων για διεύρυνση του σώματος της οδού, θα

λαμβάνονται υπόψη από την Υπηρεσία, κατά την απόλυτη κρίση της, οι συμπαρομαρτούσες από την παραπάνω κατασκευή δαπάνες (πχ. κατασκευή αυξημένου ύψους τοίχου ποδός και λοιπά), οι οποίες και θα αποτελούν τον ρυθμιστικό σε κάθε θέση της οδού παράγοντα της κατασκευής αυξημένου πλάτους διατομής επιχωμάτων, από τα κατάλληλα πλεονάζοντα προϊόντα ορυγμάτων ή της μετακίνησης αυτών σε άλλες θέσεις της οδού, όπου τούτο καθίσταται δυνατό.

**Ζ)** Η μεταβατική ζώνη επιχώματος, όπισθεν των τεχνικών έργων, θα κατασκευασθεί με τη χρησιμοποίηση αμμοχάλικου ή άλλων καταλλήλων υλικών επιχωμάτων, υπό μορφή σχήματος πρίσματος, σύμφωνα με τα οριζόμενα στις παρ.2.9.3.2,2.9.7.3 κλπ. της ΠΤΠ XI. Η ανά μ3 τιμή κατασκευής επιχωμάτων είναι γενική και ισχύει τόσο για την κατασκευή του σώματος της οδού όσο και για την κατασκευή αναχωμάτων προστασίας αυτής από τα ύδατα των χειμάρρων της περιοχής.

**Θ)** Οι επενδύσεις των πρανών των επιχωμάτων εφόσον προβλέπονται από τη μελέτη, εκτός από τον εγκιβωτισμό του οδοστρώματος, θα γίνουν σε κατάλληλη εποχή, με κατάλληλη φυτική γη.

#### **Άρθρο 26ο ΤΕΧΝΙΚΑ ΕΡΓΑ**

Οι σχετικές με τα έργα οικείες Πρότυπες Τεχνικές Προδιαγραφές (ΠΤΠ) καθώς και η Τ.Σ.Υ., συμπληρώνονται από τις κάτωθι Προδιαγραφές:

**α)** Κατά την επιμέτρηση των εκσκαφών θεμελίων γενικά, θα λαμβάνεται υπόψη για το βάθος των θεμελίων η πάνω στάθμη της κοιτόστρωσης ή η πάνω στέψη των θεμελίων και ο πυθμένας των θεμελίων. Οι πάνω από την στάθμη της κοιτόστρωσης ή οι πάνω από την στέψη των θεμελίων εκσκαφές θα υπολογίζονται σαν γενικές εκσκαφές θεμελίων.

**β)** Κατά την επιμέτρηση των εκσκαφών εντός κιβωτίων κλπ., όπου πληρώνονται ιδιαιτέρως οι πασσαλοσανίδες του σχετικού άρθρου του τιμολογίου, δεν θα αυξηθεί περιμετρικά η υπόψη επιφάνεια της κάτοψης των σχεδίων στην στάθμη του πυθμένα των θεμελίων .

**γ)** Στην ανά κυβικό μέτρο τιμή έτοιμου σκυροκονιάματος περιλαμβάνεται εκτός από την προμήθεια και η ενσωμάτωση όλων των απαιτούμενων υλικών και μικροϋλικών σκυροδέτησης μετά των δαπανών εκτέλεσης όλων των εργασιών κατασκευής, καθώς επίσης και κάθε δαπάνη κατασκευής νέας προσπέλασης εξυπηρέτησης του έργου ή τυχόν υφιστάμενης (τόσο για τις εργασίες σκυρ/τος όσο και για τις λοιπές προς κατασκευή της οδού), μεταφοράς και τοποθέτησης με μηχανήματα των προκατασκευαζόμενων στοιχείων των γεφυρών ή κατασκευής αυτών απ' ευθείας στην τελική θέση, καθώς και η δαπάνη προσκόμισης κλπ των απαιτούμενων μηχανημάτων για την εκτέλεση της κατασκευής και λοιπές άλλες δαπάνες απαιτούμενες από την τεχνική οριστική μελέτη του έργου, λαμβανομένης επίσης υπόψη της μόρφωσης των στοιχείων στις ακριβείς ενδεικνυόμενες από τα στοιχεία της τεχνικής μελέτης διαστάσεις, για πλήρη έτοιμη εργασία και κατά τα λοιπά δε όπως στις αναφερόμενες ΠΤΠ 504 ΤΙ 10 κλπ του από 18-2-54 Β.Δ/τος, τους ισχύοντες κανονισμούς ΒΓΝ1072 και ΟΙΝ 4227 και τις σχετικές εγκυκλίους του Υπουργείου ορίζεται.

δ) Για τις φάτνες από συρματόπλεγμα ισχύουν η έντυπος Συγγραφή Υποχρεώσεων και οι Τεχνικές Προδιαγραφές του ΥΔΕ και για το συρματόπλεγμα οι Τεχνικές Προδιαγραφές του ΥΔΕ, οι ισχύουσες για την προμήθεια αυτού από την Υπηρεσία.

#### **Άρθρο 27ο ΟΔΟΣΤΡΩΣΙΑ-ΑΣΦΑΛΤΙΚΑ**

Οι οικείες Προδιαγραφές καθώς για την οδοστρωσία και τις ασφαλτικές εργασίες συμπληρώνονται και από τις παρακάτω Προδιαγραφές:

- κατά την κατασκευή της 1ης στρώσης της υπόβασης περιλαμβάνονται και οι δαπάνες (εργασία και υλικά) κατασκευής εξισωτικής στρώσης, όπως αυτές αναγράφονται στην ΠΤΠ 0-150 και στην περίπτωση κατά την οποία καμία εργασία δεν έχει γίνει από τον ανάδοχο επί της επιφάνειας επί της οποίας προβλέπεται να εδραστούν οι στρώσεις της υπόβασης και βάσης.

- επί της τελευταίας στρώσης της βάσης από θραυστό υλικό θα κατασκευασθεί ασφαλτοτάπητας πυκνής σύνθεσης, πάχους 0,05 μ. σε μία στρώση κυκλοφορίας, σύμφωνα με την ΠΤΠ Α265 (τύπου Β).

#### **Άρθρο 28ο ΕΠΙΜΕΤΡΗΣΕΙΣ ΕΡΓΑΣΙΩΝ**

Ο Ανάδοχος υποχρεούται στο τέλος κάθε μήνα να υποβάλλει κατ' αρχήν στην Δ/νουσα Υπηρεσία σε 2 αντίτυπα καθαρογραμμένες τις συνταχθείσες, βάσει του ημερολογίου του έργου, των επιμετρητικών φύλλων κλπ., επιμετρήσεις και επιμετρητικά σχέδια κατά διακριτά μέρη του έργου, τα οποία εκτελέσθηκαν τον προηγούμενο μήνα.

Η Υπηρεσία υποχρεούται εντός σαράντα πέντε (45) ημερών (άρθρο 151 του Ν. 4412/2016) από την υποβολή των παραπάνω στοιχείων επιμέτρησης να προβεί στον έλεγχο αυτών και να επιστρέψει ένα αντίτυπο αυτών στον ανάδοχο. Ο Ανάδοχος του έργου υποχρεούται όπως με δικές του δαπάνες, εκτελέσει είτε τις λογιστικές πράξεις των επιμετρήσεων είτε με

ηλεκτρονικό υπολογιστή, είτε με αριθμομηχανές σύγχρονου τύπου, και να επισυνάψει στις επιμετρήσεις τα αποδεικτικά στοιχεία των γενόμενων λογιστικών πράξεων, είτε ηλεκτρονικού υπολογιστή είτε ταινίας αριθμομηχανών δεόντως υπογεγραμμένες από τον ίδιο και από αυτούς που τις εκτέλεσαν, και να τις υποβάλλει στην Υπηρεσία.

Η Δ/νουσα υπηρεσία υποχρεούται, μέσα σε σαράντα πέντε (45) ημερών από την υποβολή των παραπάνω επιμετρήσεων να τις κοινοποιήσει στον Ανάδοχο, τελικά ελεγμένες ή να τις επιστρέψει προς συμπλήρωση .

Ο Ανάδοχος δικαιούται να υποβάλλει τις αντιρρήσεις του επί των επιμετρήσεων, όταν η υπηρεσία του τις κοινοποιήσει τελικά ελεγμένες.

Μέσα σε κάθε ημερολογιακό τρίμηνο, υποχρεωτικά συντάσσονται κανονικοί λογαριασμοί όπως και πρωτόκολλο, στο οποίο πρέπει να φαίνεται το είδος και η ποσότητα των εργασιών που πρέπει να εκτελεσθούν κατά το τρίμηνο, το οποίο θα χρησιμεύσει για τις αναθεωρήσεις.

Οι λογαριασμοί (πιστοποιήσεις) αυτοί πρέπει να συντάσσονται υποχρεωτικά με οριστικά στοιχεία που να καλύπτουν τις εργασίες που έχουν πιστοποιηθεί μέχρι και τον τελευταίο λογαριασμό του τελευταίου τριμήνου.



**Άρθρο 29ο - Βεβαίωση περάτωσης εργασιών ( άρθρο 168 του Ν.4412/2016) - Προσωρινή παραλαβή ( άρθρο 170 του Ν.4412/2016).**

**29.1** - Όταν λήξει η προθεσμία του έργου ή αν έχουν περαιωθεί τα έργα πιο νωρίς, εκδίδεται βεβαίωση περάτωσης από τον Προϊστάμενο της Διευθύνουσας Υπηρεσίας.

**29.2** - Η προσωρινή παραλαβή πρέπει να γίνει μέσα σε έξι μήνες από τη βεβαιωμένη περάτωση του έργου, αν υποβληθεί τελική επιμέτρηση μέσα σε δύο μήνες από τη βεβαίωση. Διαφορετικά η προσωρινή παραλαβή πρέπει να γίνει μέσα σε έξι μήνες από την υποβολή του τελικού επιμετρητικού πίνακα.

**Άρθρο 30ο - Διοικητική παραλαβή για χρήση ( άρθρο 169 του Ν.4412/2016).**

Για να παραδοθεί το έργο σε χρήση γίνεται διοικητική παραλαβή. Η διοικητική παραλαβή για χρήση δεν αναπληρώνει την προσωρινή και οριστική παραλαβή.

**Άρθρο 31ο - Χρόνος υποχρεωτικής συντήρησης των έργων ( άρθρο 171 του Ν.4412/2016) Οριστική παραλαβή ( άρθρο 172 του Ν.4412/2016).**

**31.1** - Ο χρόνος εγγύησης κατά τον οποίο ο ανάδοχος φέρει τον κίνδυνο του έργου για βλάβες από οποιαδήποτε αιτία, εκτός από τις βλάβες που οφείλονται στη χρήση, καθορίζεται σε δεκαπέντε μήνες (15), από της βεβαιωμένης περαίωσης των εργασιών, που θα γίνει μετά την πλήρη αποπεράτωση του όλου συμβατικού αντικειμένου.

**31.2** . -Κατά το χρόνο εγγύησης ο ανάδοχος οφείλει να επιθεωρεί τα έργα τακτικά και να τα διατηρεί σε ικανοποιητική κατάσταση αποκαθιστώντας κάθε βλάβη που οφείλεται στην κατασκευή. Ο χρόνος εγγύησης αρχίζει από τη βεβαιωμένη περάτωση των εργασιών αν έχει υποβληθεί ο τελικός επιμετρητικός πίνακας μέσα σε δύο μήνες από την έκδοση της βεβαίωσης περάτωσης. Διαφορετικά αρχίζει από την ημερομηνία υποβολής ή σύνταξης της τελικής επιμέτρησης.

**31.3** -Η οριστική παραλαβή πρέπει να γίνει μέσα σε δύο μήνες από τότε που λήγει ο χρόνος εγγύησης.

**Άρθρο 32ο - Καθαρισμός κατασκευών εργοταξίων εγκαταστάσεων.**

**32.1.** - Ο ανάδοχος υποχρεούται πριν από την τυχόν παράδοση για χρήση, τμήματος του έργου ή όλου του έργου μετά την περαίωσή του, να αφαιρέσει και να απομακρύνει από όλους τους χώρους του εργοταξίου και των γύρω δρόμων κάθε προσωρινή εγκατάσταση, απορρίμματα, μηχανήματα, εργαλεία, ικριώματα, προσωρινές προστατευτικές κατασκευές και περιφράγματα, πλεονάζοντα χρήσιμα ή άχρηστα υλικά, να καθαρίσει με ειδικευμένο προσωπικό όλους τους χώρους του κτιρίου και του εργοταξίου για την παράδοσή τους απόλυτα καθαρών, και γενικά να μεριμνήσει για ό,τι απαιτείται ούτως ώστε το έργο να παραδοθεί καθ' όλα έτοιμο για χρήση και λειτουργία.

**32.2** -Αν μετά από έγγραφη εντολή της Υπηρεσίας ο ανάδοχος δεν εκτελέσει τις παραπάνω του άρθρου 32.1 εργασίες, μέσα σε χρονικό διάστημα (10) ημερολογιακών ημερών από την κοινοποίηση της εντολής, οι εργασίες αυτές εκτελούνται σε βάρος και για λογαριασμό του αναδόχου, της δαπάνης παρακρατούμενης από την αμέσως επόμενη πληρωμή.

**Άρθρο 33ο - Δοκιμές εγκαταστάσεων**

**33.1** -Ο ανάδοχος υποχρεώνεται , αμέσως μετά την ολική περάτωση των εγκαταστάσεων, να κάνει με δικά του μέσα, όργανα και δαπάνες (σ' αυτές περιλαμβάνεται και η δαπάνη για την προμήθεια των καυσίμων δοκιμής εγκατάστασης κεντρικής θέρμανσης) τις απαιτούμενες δοκιμές, οι οποίες θα επαναλαμβάνονται μέχρι πλήρους ικανοποίησης των απαιτητών αποτελεσμάτων τους, οπότε και θα συντάσσεται πρωτόκολλο δοκιμών που θα υπογράφεται από τον επιβλέποντα μηχανικό και ανάδοχο και θα περιλαμβάνεται στο πρωτόκολλο προσωρινής παραλαβής.

**33.2** - Οι δοκιμές θα εκτελούνται σύμφωνα με τους ισχύοντες κανονισμούς.

**33.3** - Ο ανάδοχος οφείλει με την αποπεράτωση των εγκαταστάσεων και πριν από την παραλαβή τους, να συντάξει χωρίς πρόσθετη αμοιβή και να υποβάλλει στην επίβλεψη σε δύο (2) αντίγραφα, πλήρεις και λεπτομερειακές οδηγίες χειρισμού, λειτουργίας και συντήρησης των εγκαταστάσεων που εκτελέσθηκαν από αυτόν. Μια σειρά από τις οδηγίες αυτές καταχωρείται στο φάκελο της επίβλεψης ενώ η άλλη διαβιβάζεται στο αρχείο του κυρίου του έργου.

**33.4** -Ο ανάδοχος οφείλει επίσης, πριν από την παράδοση των εγκαταστάσεων, να διδάξει στο προσωπικό του κυρίου του έργου τη χρήση και το χειρισμό των εγκαταστάσεων.

**33.5** -Σε περίπτωση που ο ανάδοχος δεν επανορθώσει βλάβη ή ζημιά για την οποία ευθύνεται ο ίδιος, μέσα στην προθεσμία που θα του ορισθεί για το σκοπό αυτό ο κύριος του έργου έχει το δικαίωμα να εκτελέσει την επανόρθωση αυτή απ' ευθείας σε βάρος και για λογαριασμό του αναδόχου.

**33.6** -Για τη συναρμολόγηση των μηχανημάτων ο ανάδοχος είναι υποχρεωμένος να περιοριστεί στον εντός του έργου, που θα υποδειχθεί από την επίβλεψη και να πάρει τα κατάλληλα μέτρα για να μην παρεμποδίζεται η εντός του έργου κυκλοφορία του εργατοτεχνικού προσωπικού.

#### **Άρθρο 34° Κατασκευαστικά σχέδια -Λήψη φωτογραφιών.**

**34.1**- Ο ανάδοχος είναι υποχρεωμένος με την αποπεράτωση των εργασιών και πριν από την προσωρινή παραλαβή, να συντάξει με δαπάνες του και να παραδώσει σε δύο (2) αντίγραφα στην Υπηρεσία Τοπογραφικό διάγραμμα σε κλίμακα 1:200 της τελικής διάταξης του έργου με υψομετρικές και οριζοντιογραφικές ενδείξεις.

Ακριβή διαγράμματα, σε κλίμακα 1 :50 , θεμελιώσεων, ξυλοτύπων (κατόψεων & τομών) με τον οπλισμό, στα οποία θα αναγράφονται τα πραγματικά στοιχεία των επί μέρους τμημάτων, όπως βάθη, διαστάσεις, θέσεις, διατομές κλπ πλήρως ανταποκρινόμενα με τα πραγματικά εκτελεσθέντα έργα .

Κατασκευαστικά σχέδια των εγκαταστάσεων, σε κλίμακα 1:50, όπως αυτές εκτελέσθηκαν, που να περιλαμβάνουν λεπτομερή διαγράμματα διάταξης και εκτέλεσης των εγκαταστάσεων και σχέδια κάτοψης όπου θα σημειώνεται η θέση, το μέγεθος και η συνδεσμολογία των συσκευών, των μηχανημάτων , του τηλεφωνικού δικτύου κλπ.

**34.2** -Ο Ανάδοχος είναι υποχρεωμένος να πάρει και να εκτυπώσει με δαπάνες του έγχρωμες και ασπρόμαυρες φωτογραφίες πριν από την έναρξη των εργασιών κατά τις πιο ενδιαφέρουσες φάσεις εκτέλεσης του έργου και μετά το πέρας των εργασιών, στις οποίες

τελευταίες θα φαίνονται οι ενδιαφέρουσες απόψεις του έργου σύμφωνα με τις υποδείξεις της Υπηρεσίας. Οι φωτογραφίες αυτές πρέπει να είναι ευκρινείς και να παραδίδονται σε ηλεκτρονική μορφή.

**Άρθρο 35ο - Εργασίες που εκτελούνται από την Υπηρεσία ή άλλους Αναδόχους.**

Φθορές από εγκαταστάσεις και από τον ανάδοχο.

**35.1-** Ο Ανάδοχος είναι υποχρεωμένος να μην παρεμποδίζει την εκτέλεση των εργασιών, που δεν συμπεριλαμβάνονται στη σύμβασή του, από άλλους εργολήπτες που έχει εγκαταστήσει ο κύριος του έργου, να διευκολύνει την εκτέλεσή τους με τα μέσα που χρησιμοποιεί (π.χ. ικρίωματα κλπ) και να ρυθμίζει την εκτέλεσή των εκτελούμενων από αυτών εργασιών, ούτως ώστε να μην παρεμποδίζεται η εκτέλεση εργασιών από τον κύριο του έργου ή από άλλους εργολήπτες.

**35.2** - Ο Ανάδοχος είναι υποχρεωμένος να ανοίγει, να μορφώνει και να επαναφέρει στην αρχική κατάσταση τις απαιτούμενες, με βάση τις ηλεκτρομηχανολογικές μελέτες και τις οδηγίες της επίβλεψης, οπές διέλευσης, φωλιές και αύλακες για τον εντοιχισμό σωλήνων ή οποιωνδήποτε άλλων στοιχείων των Η/Μ εγκαταστάσεων, χωρίς καμία ιδιαίτερη αποζημίωση. Οι σχετικές δαπάνες περιλαμβάνονται στην οικονομική προσφορά του.

**35.3.** -Απαγορεύεται ρητά η διάνοιξη και η μόρφωση από τον ανάδοχο, οπών, φωλεών και αυλακών σε κατασκευές από σκυρόδεμα χωρίς την έγγραφη έγκριση του επιβλέποντα μηχανικού.

**35.4** -Οποιαδήποτε φθορά ή ζημιά που προκληθεί από υπαιτιότητα του αναδόχου, σε οποιαδήποτε κατασκευή, βαρύνει τον ανάδοχο, που είναι υποχρεωμένος να την αποκαταστήσει και να επαναφέρει τις κατασκευές που υπέστησαν τη ζημιά ή τη φθορά στην πρότερη του κατάσταση.

**Άρθρο 36ο - Χρήση έργου ή τμήματός του πριν την αποπεράτωση**

**36.1-** Ο εργοδότης δικαιούται παράλληλα με την εκτέλεση των εργασιών να χρησιμοποιεί το όλο έργο ή τμήμα του, αν κατά την κρίση του αυτή η χρήση είναι δυνατή.

**36.2-**Η παραπάνω χρήση δεν αποδεικνύει ότι ο εργοδότης παρέλαβε το έργο, ή ότι αυτό εκτελέσθηκε καλά και διατηρεί όλα τα δικαιώματά του να ελέγξει και να παραλάβει εν καιρώ το έργο, σύμφωνα με τις κείμενες διατάξεις και τους συμβατικούς όρους. Επίσης δεν απαλλάσσει τον ανάδοχο από τις ευθύνες και υποχρεώσεις που απορρέουν από τη σύμβαση.

**36.3-**Η παραπάνω χρήση διέπεται από τις διατάξεις του άρθρου 169 του Ν.4412/2016.

**Άρθρο 37ο - Εγκαταστάσεις Οργανισμών & Επιχειρήσεων Κοινής Ωφελείας (Ο.Κ.Ω.).**

**37.1-** Ο ανάδοχος πρέπει να έχει υπόψη του ότι μπορεί στην περιοχή του έργου να υπάρχουν δίκτυα Ο.Κ.Ω. που θα πρέπει να μεταφερθούν από τους κυρίους τους.

**37.2-** Με τις εργασίες αυτές ο ανάδοχος δεν θα έχει καμιά ανάμιξη, υποχρεούται όμως να παρέχει κάθε διευκόλυνση για την εκτέλεσή τους, χωρίς να δικαιούται οποιαδήποτε αποζημίωση για λόγους καθυστέρησης ή δυσκολιών.

**Άρθρο 38ο - Τήρηση Φακέλου Ασφάλειας και Υγείας (ΦΑΥ) και Φακέλου Ποιότητας έργου.**

-Ο ανάδοχος είναι υποχρεωμένος κατά την εκτέλεση του έργου να καταρτίσει και να ενημερώνει Φάκελο Ασφάλειας και Υγείας, συμπληρώνοντας και ενημερώνοντας τον σχετικό Φάκελο Ασφάλειας και Υγείας της μελέτης, όπως προβλέπεται από τις διατάξεις του άρθρου 3 του Π.Δ. 305/96 .

-Ο παραπάνω φάκελος, ενημερωμένος κατά τις διατάξεις της παρ. 7 του άρθρου 3 του Π.Δ. 305/96 είναι αναγκαίο στοιχείο για την διενέργεια της Προσωρινής και Οριστικής Παραλαβής του έργου.

-Επίσης ο ανάδοχος είναι υποχρεωμένος κατά την εκτέλεση του έργου να καταρτίσει και να ενημερώνει Φάκελο Ποιότητας έργου, συμπληρώνοντας και ενημερώνοντας τον σχετικό Φάκελο Ασφάλειας και Υγείας της μελέτης, όπως προβλέπεται από τις κείμενες διατάξεις (για έργα προϋπολογισμού άνω των 1.173.881,00 €).

**Άρθρο 39ο ΠΗΓΗ ΚΑΙ ΧΡΟΝΟΣ ΧΡΗΜΑΤΟΔΟΤΗΣΗΣ ΤΟΥ ΕΡΓΟΥ**

Το εν προκειμένω έργο , προϋπολογισμού **345.556,31 Ευρώ (με ΦΠΑ)** χρηματοδοτείται από πιστώσεις του προγράμματος **Αγροτικής Ανάπτυξης 2014-2020 με συγχρηματοδότηση από το Ε.Γ.Τ.Α.Α.** και υπόκειται στις κρατήσεις που προβλέπονται για τα έργα αυτά.

Κατερίνη 03-010-2018

Ο Συντάξας



Αναστάσιος Καραγιαννίδης  
Τ.Ε Πολ. Μηχ/κός

Κατερίνη 03-10-2018

ΕΛΕΧΘΗΚΕ

Ο Προϊστάμενος Τμήματος

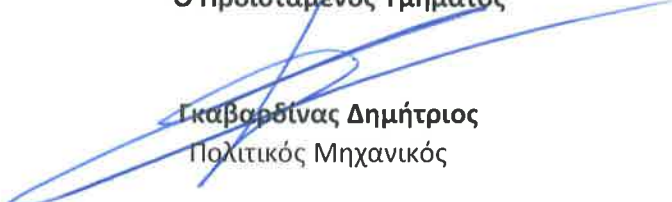

Γκαβαρδίνας Δημήτριος  
Πολιτικός Μηχανικός

Κατερίνη 03-10-2018

ΘΕΩΡΗΘΗΚΕ

Ο Δντ/ης ΤΥ



Παλαιοσελίτης Γεώργιος  
Αγρ/μος Τοπ/φος Μηχ/κός

**«ΒΕΛΤΙΩΣΗ ΥΦΙΣΤΑΜΕΝΩΝ ΟΔΙΚΩΝ ΥΠΟΔΟΜΩΝ ΕΝΤΟΣ ΤΩΝ Δ.Κ ΠΕΡΙΣΤΑΣΗΣ ΚΑΙ ΚΑΛΛΙΘΕΑΣ ΤΗΣ Δ.Ε  
ΠΑΡΑΛΙΑΣ»**

ΕΛΛΗΝΙΚΗ ΔΗΜΟΚΡΑΤΙΑ  
ΔΗΜΟΣ ΚΑΤΕΡΙΝΗΣ  
ΔΙΕΥΘΥΝΣΗ ΤΕΧΝΙΚΩΝ ΥΠΗΡΕΣΙΩΝ

**ΕΡΓΟ: " ΒΕΛΤΙΩΣΗ ΥΦΙΣΤΑΜΕΝΩΝ ΟΔΙΚΩΝ ΥΠΟΔΟΜΩΝ ΕΝΤΟΣ ΤΩΝ Δ.Κ ΠΕΡΙΣΤΑΣΗΣ ΚΑΙ  
ΚΑΛΛΙΘΕΑΣ ΤΗΣ Δ.Ε ΠΑΡΑΛΙΑΣ "**

**ΑΡΙΘΜ. ΜΕΛ. 110/2018**

(1) ΣΧΕΔΙΟ ΑΣΦΑΛΕΙΑΣ ΚΑΙ ΥΓΕΙΑΣ  
( Σ. Α. Υ.)

ΠΕΡΙΕΧΟΜΕΝΑ

(Π.Δ. 305/96, άρθρο 3, παράγραφοι 3,4,5,6,8,9,10)

ΤΜΗΜΑ Α: ΓΕΝΙΚΑ

ΤΜΗΜΑ Β: ΚΙΝΔΥΝΟΙ ΠΟΥ ΕΝΔΕΧΕΤΑΙ ΝΑ ΕΜΦΑΝΙΣΤΟΥΝ ΚΑΤΑ ΤΗΝ ΕΚΤΕΛΕΣΗ ΤΟΥ ΕΡΓΟΥ

ΤΜΗΜΑ Γ: ΝΟΜΟΘΕΤΙΚΑ ΚΕΙΜΕΝΑ ΓΙΑ ΤΗΝ ΛΗΨΗ ΜΕΤΡΩΝ ΠΡΟΣΤΑΣΙΑΣ

## ΤΜΗΜΑ Α

### ΓΕΝΙΚΑ

#### 1. Είδος του έργου και χρήση αυτού:

Αντικείμενο της παρούσας μελέτης είναι η ανακατασκευή ασφαλτικών οδοστρωμάτων της Δ.Κ Περίστασης και Καλλιθέας στην Δημοτική ενότητα Παραλίας του Δήμου Κατερίνης και δεν προβλέπεται καμία αλλαγή των γεωμετρικών χαρακτηριστικών της οδού σε κανένα τμήμα.

#### 2. Σύνομη περιγραφή του έργου:

Η παρούσα μελέτη αφορά την ανακατασκευή ασφαλτικών οδοστρωμάτων εντος εγκεκριμένου σχεδίου της Δ.Κ Περίστασης και Καλλιθέας στην Δημοτική ενότητα Παραλίας του Δήμου Κατερίνης  
Το μήκος των μελετώμενων οδών είναι 2.965,00 μμ

#### 2.1.2.ΓΕΝΙΚΑ ΧΑΡΑΚΤΗΡΙΣΤΙΚΑ

Με τη μελέτη αυτή προβλέπεται να γίνει η ανακατασκευή ασφαλτικών οδοστρωμάτων της Δ.Κ Περίστασης και Καλλιθέας στην Δημοτική ενότητα Παραλίας του Δήμου Κατερίνης και δεν προβλέπεται καμία αλλαγή των γεωμετρικών χαρακτηριστικών της οδού σε κανένα τμήμα.

- Προβλέπονται εργασίες ασφαλτοκοπής υφιστάμενων παλιών ασφαλτικών στρώσεων, με στόχο την ακριβή οριοθέτηση των θέσεων συντήρησης, ώστε οι εργασίες αποκατάστασης να γίνονται στη συγκεκριμένη προβληματική επιφάνεια και μόνο, με δυνατότητα άμεσου ελέγχου των συνθηκών αποκατάστασης, χωρίς πρόκληση άσκοπων ζημιών σε υγιή τμήματα.
- Αποξήλωση ασφαλτοταπιτών εντός του ορίου που έχουν χαραχτεί με ασφαλτοκοπή,
- Εργασίες εξυγίανσης των υποκείμενων στρώσεων οδοστρωσίας (βάσης) (Π.Τ.Π. Ο-155).Στη συγκεκριμένη φάση εργασιών συντήρησης, θα εκτελούνται εκσκαφές και απομάκρυνση με κάθε πρόσφορο μέσο των μη υγειών ασφαλτικών στρώσεων, των όποιων υφιστάμενων ανεπαρκών στρώσεων βάσης, καθώς και ανεπαρκούς εδάφους, μέχρι την εξεύρεση υγιούς στάθμης έδρασης. Σε κάθε περίπτωση, τα ορύγματα θα είναι ορθογωνισμένα, με πλήρη απομάκρυνση παντός είδους αμφίβολης ποιότητας στρώσεων οδοστρωσίας.
- Ασφαλτική προεπαλειψη
- Διάστρωση ασφαλτικής στρώση κυκλοφορίας συμπυκνωμένου πάχους 0,05 m με χρήση κοινής ασφάλτου

Το έργο από την αρχή μέχρι το τέλος του κατασκευάζεται επί του υφισταμένου δρόμου. Στην ουσία γίνεται βελτίωση με μικρή διαπλάτυνση του υπάρχοντος δρόμου . Η κατασκευή θα πρέπει να γίνει τους μήνες που δεν γίνονται αγροτικές εργασίες και θα πρέπει, με κατάλληλη εργοταξιακή σήμανση, να έχει γίνει η εκτροπή της κυκλοφορίας προς άλλες αγροτικές οδούς που δεν επηρεάζονται από την κατασκευή του δρόμου. Κατά την φάση της κατασκευής θα πρέπει να υπάρχει η κατάλληλη εργοταξιακή, οριζόντια και κατακόρυφη σήμανση.

Το έργο από την αρχή μέχρι το τέλος του κατασκευάζεται επί του υφισταμένου αστικού οδικού δικτύου. Στην ουσία γίνεται αποξήλωση του κατεστραμμένου οδοστρώματος η κατασκευή όπου απαιτείται σταθερού υποστρώματος ,η κατασκευή ασφαλτικής προεπαλειψης ώστε εκεί επάνω να γίνει η διάστρωση ασφαλτικής στρώση κυκλοφορίας συμπυκνωμένου πάχους 0,05 m.

**Για το έργο θα χρησιμοποιηθούν τα παρακάτω μηχανήματα :**

- Υδραυλικός εκσκαφέας (τσάπα) για τις εκσκαφές χωματουργικά,
- Φορτωτής
- Φορητά αυτοκίνητα.
- Διαμορφωτής (Grader)

- Ασφαλτοκόπτης
- Δονητικός οδοστρωτήρας
- Διαβολάκι (μικρός εκσκαφέας)
- Μηχάνημα διάστρωσης ασφάλτου (finisher)

### **3. Ακριβής διεύθυνση του έργου:**

Δ.Κ Περιστασης και Καλλιθέας στην Δημοτική ενότητα Παραλίας του Δήμου Κατερίνης

#### **Στοιχεία του κυρίου του έργου:**

Δήμος Κατερίνης, Πλατεία Δημαρχείου 2 , 60133 Κατερίνη.

### **4. Στοιχεία του υπόχρεου για την εκπόνηση του ΣΑΥ:**

Κατά την φάση εκπόνησης της μελέτης υπόχρεος για την εκπόνηση του ΣΑΥ είναι ο Αναστ. Καραγιαννίδης Τ.Ε Μηχ/κός Δήμου Κατερίνης ενώ κατά την φάση εκτέλεσης του έργου ο ανάδοχος του έργου, ή άτομο το οποίο ορίζει ο Ανάδοχος.

### **5. Περιγραφή των φάσεων εκτέλεσης του έργου και των εφαρμοζόμενων κατά φάση μεθόδων εργασίας.**

- Γίνεται η εγκατάσταση του εργοταξίου.
- Γίνεται η ακριβής οριοθέτηση των περιοχών επέμβασης και η χάραξη των τομών στο παλαιό ασφαλτικό με ασφαλτοκοπτη .
- Αποξήλωση του κατεστραμμένου ασφαλτικού και μεταφορά σε αποδεκτούς χώρους, των αποβλήτων από εκσκαφές, κατασκευές και κατεδαφίσεις (ΑΕΚΚ), όπως αυτά καθορίζονται στην ΚΥΑ 36259/1757/Ε103/2010 (ΦΕΚ 1312Β/2010) και εξειδικεύονται με την Εγκύκλιο αρ. πρωτ. οικ 4834/25-1-2013 του Υπουργείου Περιβάλλοντος Ενέργειας και Κλιματικής Αλλαγής, δεν περιλαμβάνεται στις αντίστοιχες τιμές του τιμολογίου.
- Οι εργασίες αφαίρεσης ακαταλλήλων αδρανών με χρήση υδραυλικού εκσκαφέα . Η ποσότητα ακαταλλήλων θα μεταφερθεί με φορτηγά σε ειδικούς χώρους. Οι εργασίες εξυγιανσης του υποστρωματος θα γίνει με κατάλληλα αδρανή με χρήση διαβολάκι (μικρός εκσκαφέας), διαμορφωτής (Grader) και δονητικός οδοστρωτήρας
- Η οδοστρωσία θα γίνει με χρήση διαμορφωτή, μηχανήματος διαβροχής και οδοστρωτήρα.
- Οι εργασίες ασφαλτικών θα γίνουν με τη βοήθεια μηχανικών σάρωθρων, διανομέα, προθερμαντήρα ασφάλτου εφόσον υπάρχει συγκρότημα παραγωγής ασφαλτομίγματος.

## **Β. Υφιστάμενο περιβάλλον και δίκτυα ΟΚΩ.**

### **1. Χρήση Γης Περιβάλλοντος Χώρου και Σχετικοί Περιορισμοί:**

Στην περιοχή βρίσκονται μόνο κατοικίες και η ευρύτερη περιοχή δεν παρουσιάζει κανένα αρχαιολογικό ενδιαφέρον.

### **2. Υφιστάμενα Δίκτυα ΟΚΩ**

Στην περιοχή του έργου υπάρχουν δίκτυα Ο.Τ.Ε., και ύδρευσης τα οποία δεν επηρεάζονται από την προβλεπόμενη ανακατασκευή των οδών κατά την διάρκεια της κατασκευής του . Μετακίνηση δικτύου ΔΕΗ καθώς και αγωγών υφιστάμενου αρδευτικού δικτύου, αν απαιτηθεί θα γίνει με δαπάνη του Δήμου.

### **3. Υφιστάμενα οδικά δίκτυα**

Το υφιστάμενο οδικό δίκτυο παρουσιάζεται στα σχέδια οριζοντιογραφίας που συνοδεύουν τη μελέτη οδοποιίας.



#### 4. Περιγραφή των φάσεων εκτέλεσης του έργου και των εφαρμοζόμενων κατά φάση μεθόδων εργασίας.

- Γίνεται η εγκατάσταση του εργοταξίου.
- Γίνεται η ακριβής οριοθέτηση των περιοχών επέμβασης και η χάραξη των τομών στο παλαιό ασφαλτικό με ασφαλτοκοπτή .
- Αποξήλωση του κατεστραμμένου ασφαλτικού και μεταφορά σε αποδεκτούς χώρους, των αποβλήτων από εκσκαφές, κατασκευές και κατεδαφίσεις (ΑΕΚΚ), όπως αυτά καθορίζονται στην ΚΥΑ 36259/1757/Ε103/2010 (ΦΕΚ 1312Β/2010) και εξειδικεύονται με την Εγκύκλιο αρ. πρωτ. οικ 4834/25-1-2013 του Υπουργείου Περιβάλλοντος Ενέργειας και Κλιματικής Αλλαγής, δεν περιλαμβάνεται στις αντίστοιχες τιμές του τιμολογίου.
- Οι εργασίες αφαίρεσης ακαταλλήλων αδρανών με χρήση υδραυλικού εκσκαφέα . Η ποσότητα ακαταλλήλων θα μεταφερθεί με φορτηγά σε ειδικούς χώρους. Οι εργασίες εξυγίανσης του υποστρώματος θα γίνει με κατάλληλα αδρανή με χρήση διαβολάκι (μικρός εκσκαφέας), διαμορφωτής (Grader) και δονητικός οδοστρωτήρας
- Η οδοστρωσία θα γίνει με χρήση διαμορφωτή, μηχανήματος διαβροχής και οδοστρωτήρα.
- Οι εργασίες ασφαλτικών θα γίνουν με τη χρήση Finisher και συγκρότημα παραγωγής ασφαλτομίγματος.

### ΤΜΗΜΑ Β

#### ΚΙΝΔΥΝΟΙ ΠΟΥ ΕΝΔΕΧΕΤΑΙ ΝΑ ΕΜΦΑΝΙΣΤΟΥΝ ΚΑΤΑ ΤΗΝ ΕΚΤΕΛΕΣΗ ΤΟΥ ΕΡΓΟΥ

##### ΟΔΗΓΙΕΣ ΣΥΝΤΑΞΗΣ

Συμπληρώνονται οι επισυναπτόμενοι πίνακες, που συντίθενται οριζόντια μεν από προκαταγεγραμμένες “πηγές κινδύνων”, κατακόρυφα δε από μη προκαθορισμένες “φάσεις και υποφάσεις εργασίας”. Ο συντάκτης του Σ.Α.Υ. :

1) Αντιστοιχίζει τις φάσεις/υποφάσεις του χρονοδιαγράμματος του μελετώμενου έργου, όπως αυτές απαριθμούνται στο παραπάνω σημείο Α.6 του Σ.Α.Υ., σε θέσεις του πινακιδίου που, για λόγους ευκολίας, είναι ενσωματωμένο σε όλους τους πίνακες (αν υπάρχει ανάγκη διάκρισης περισσότερων φάσεων / υποφάσεων, θα πρέπει να γίνει αντίστοιχη προσαρμογή του πινακιδίου).

2) Για κάθε επί μέρους φάση / υποφάση εκτέλεσης του έργου, επισημαίνει τους κινδύνους που, κατά την κρίση του, ενδέχεται να παρουσιαστούν. Η επισήμανση είναι γίνεται με την αναγραφή των αριθμών 1, 2, ή 3 στους κόμβους του πίνακα, όπου αντίστοιχα εντοπίζεται πιθανή πηγή κινδύνου. Η χρήση των αριθμών είναι υποκειμενική, αποδίδει δε την αντίληψη του συντάκτη για την ένταση των κινδύνων.

⇒ **Ο αριθμός 3 χαρακτηρίζει περιπτώσεις όπου διαπιστώνεται ότι**

**(i)** η πηγή κινδύνου είναι *συνεχώς παρούσα* κατά την εξεταζόμενη φάση/υποφάση εργασίας (π.χ. κίνδυνος κατάρρευσης κατά την εκσκαφή θεμελίων δίπλα σε παλαιά οικοδομή),

**(ii)** οι ιδιαίτερες συνθήκες του έργου δημιουργούν *αυξημένη πιθανότητα επικίνδυνων καταστάσεων*, (π.χ. κίνδυνος αστοχίας των πρηνών εκσκαφής, όταν το έδαφος είναι μικρής συνεκτικότητας, ή υδροφορεί, κλπ.),

*(iii)* ο κίνδυνος είναι *πολύ σοβαρός*, έστω και αν η πιθανότητα να επισυμβεί είναι περιορισμένη (π.χ. κίνδυνος έκρηξης λόγω απρόσεκτης χρήσης ηλεκτρικού ρεύματος ή γυμνής φλόγας σε χώρο αποθήκευσης εκρηκτικών ή σε δεξαμενή καυσίμων).

⇒ **Ο αριθμός 1 χαρακτηρίζει περιπτώσεις όπου**

*(i)* η πηγή κινδύνου εμφανίζεται *περιοδικά ή με χρονικά διαλείποντα τρόπο* (π.χ. κίνδυνοι τραυματισμών από ανατροπές υλικών, σε οικοδομικό εργοτάξιο),

*(ii)* *δεν συντρέχουν ειδικές αιτίες αύξησης των κινδύνων* (π.χ. κίνδυνοι από την κίνηση οχημάτων σε ένα ευρύχωρο υπαίθριο εργοτάξιο),

ο κίνδυνος δεν είναι *σοβαρός*, έστω και αν η πιθανότητα να επισυμβεί είναι μεγάλη (π.χ. κίνδυνοι από την εκτέλεση υπαίθριων εργασιών σε συνθήκες *καύσωνα*)

⇒ **Ο αριθμός 2 χαρακτηρίζει τις θεωρούμενες ως “ενδιάμεσες” των 1 και 3 περιπτώσεις.**

ΤΜΗΜΑ Β	Φ Α Σ Ε Ι Σ  Ε Ρ Γ Α Σ Ι Α Σ	(1) ΧΩΜΑΤΟΥΡΓΙΚΕΣ ΕΡΓΑΣΙΕΣ	<b>ΔΗΜΟΣ ΚΑΤΕΡΙΝΗΣ</b>  <b>ΔΙΕΥΘΥΝΣΗ ΤΕΧΝΙΚΩΝ ΥΠΗΡΕΣΙΩΝ</b>  ΕΡΓΟ: ΒΕΛΤΙΩΣΗ ΥΦΙΣΤΑΜΕΝΩΝ ΟΔΙΚΩΝ ΥΠΟΔΟΜΩΝ ΕΝΤΟΣ ΤΩΝ Δ.Κ ΠΕΡΙΣΤΑΣΗΣ ΚΑΙ ΚΑΛΩΘΕΑΣ ΤΗΣ Δ.Ε ΠΑΡΑΛΙΑΣ  <b>ΑΡΙΘΜ. ΜΕΛ. 110/2018</b>  <b>Ανάδοχος :</b>
		(2) ΤΕΧΝΙΚΑ ΕΡΓΑ	
		(3) ΟΔΟΣΤΡΩΣΙΑ - ΑΣΦΑΛΤΙΚΑ	

Κίνδυνοι	Πηγές κινδύνων	Φάση 1η	Φάση 2η	Φάση 3η	Φάση 4η
<b>01000 Αστοχίες εδάφους</b>					
01100. Φυσικά πρηνή	01101 Κατολίσθηση. Απουσία/ανεπάρκεια υποστηρίξης	-	-	-	-
	01102 Αποκολλήσεις. Απουσία/ανεπάρκεια προστασίας	-	-	-	-
	01103 Στατική επιφόρτιση. Εγκαταστάσεις/εξοπλισμός	-	-	-	-
	01104 Δυναμική επιφόρτιση. Φυσική αιτία	-	-	-	-
	01105 Δυναμική επιφόρτιση. Αντινάξεις	-	-	-	-
	01106 Δυναμική επιφόρτιση. Κινητός εξοπλισμός	-	-	-	-
01200. Τεχνητά πρηνή & Εκκαφές	01201 Κατάρρευση. Απουσία/ανεπάρκεια υποστηρίξης	1	1	1	-
	01202 Αποκολλήσεις. Απουσία/ανεπάρκεια προστασίας	-	-	-	-
	01203 Στατική επιφόρτιση. Υπερύψωση	-	-	-	-
	01204 Στατική επιφόρτιση. Εγκαταστάσεις/εξοπλισμός	-	-	-	-
	01205 Δυναμική επιφόρτιση. Φυσική αιτία	-	-	-	-
	01206 Δυναμική επιφόρτιση. Αντινάξεις	-	-	-	-
	01207 Δυναμική επιφόρτιση. Κινητός εξοπλισμός	-	-	-	-
01300. Υπόγειες εκκαφές	01301 Καταπτώσεις οροφής/παρειών. Ανυποστήλιστα τμήματα	-	-	-	-
	01302 Καταπτώσεις οροφής/παρειών. Ανεπαρκής υποστήλωση	-	-	-	-
	01303 Καταπτώσεις οροφής/παρειών. Καθυστερημένη υποστήλωση	-	-	-	-
	01304 Κατάρρευση μετώπου προσβολής	-	-	-	-

<b>01400. Καθιζήσεις</b>	01401	Ανυποστήρικτες παρακείμενες εκσκαφές	-	-	-	-	-	-
	01402	Προυπάρχουσα υπόγεια κατασκευή	1	1	1	1	1	-
	01403	Διάνοιξη υπογείου έργου	-	-	-	-	-	-
	01404	Ερπισμός	-	-	-	-	-	-
	01405	Γεωλογικές/γεωχημικές μεταβολές	-	-	-	-	-	-
	01406	Μεταβολές υδροφόρου ορίζοντα	-	-	-	-	-	-
	01407	Υποσκαφή/απόπλυση	-	-	-	-	-	-
	01408	Στατική επιφόρτιση	-	-	-	-	-	-
	01409	Δυναμική καταπόνηση-φυσική αιτία	-	-	-	-	-	-
	01410	Δυναμική καταπόνηση-ανθρωπογενής αιτία	1	1	1	1	1	-
<b>01500. Άλλη πηγή</b>	01501							
	01502							
	01503							
<b>02000 Κίνδυνοι από εργοταξιακό εξοπλισμό</b>								
<b>02100. Κίνηση οχημάτων και μηχανημάτων</b>	02101	Συγκρούσεις οχήματος-οχήματος	1	1	1	1	1	-
	02102	Συγκρούσεις οχήματος-προσώπων	1	1	1	1	1	-
	02103	Συγκρούσεις οχήματος-σταθερού εμπόδιου	1	1	1	1	1	-
	02104	Συνθλίψεις μεταξύ οχήματος-οχήματος	1	1	1	1	1	-
	02105	Συνθλίψεις μεταξύ οχήματος-σταθερού εμπόδιου	1	1	1	1	1	-
	02106	Ανεξέλεγκτη κίνηση- Βλάβες συστημάτων	-	-	-	-	-	-
	02107	Ανεξέλεγκτη κίνηση- Ελλιπής ακινητοποίηση	1	1	1	1	1	-
	02108	Μέσα σταθερής τροχιάς- Ανεπαρκής προστασία	-	-	-	-	-	-
	02109	Μέσα σταθερής τροχιάς-Ειροχασμός	-	-	-	-	-	-
	02201	Ασταθής έδραση	1	1	1	1	1	-
<b>02200. Κίνηση οχημάτων και μηχανημάτων</b>	02202	Υποχώρηση εδάφους/δαπέδου	1	1	1	1	1	-
	02203	Έκκεντρη φόρτιση	1	1	1	1	1	-
	02204	Εργασία σε πράνες	1	1	1	1	1	-
	02205	Υπερφόρτιση	1	1	1	1	1	-
	02206	Μεγάλες ταχύτητες	3	3	3	3	3	-
	02301	Στενότητα χώρου	1	1	1	1	1	-
	02302	Βλάβη συστημάτων κίνησης	1	1	1	1	1	-
	02303	Ανεπαρκής κάλυψη κινουμένων τμημάτων-πτώσεις	-	-	-	-	-	-
	02304	Ανεπαρκής κάλυψη κιν. Τμημάτων-παγίδευσεις μελών	-	-	-	-	-	-
	02305	Τηλεχειριζόμενα μηχανήματα & τμήματά τους	-	-	-	-	-	-
<b>02400. Εργασία χειρός με κινητά μέρη</b>	02401	Αεροσυμπίεστης	1	1	1	1	1	-
	02402	Δομητής	-	-	-	-	-	-
	02403		-	-	-	-	-	-

02500. Άλλη πηγή	02501												
	02502												
	02503												
<b>03000 Πτώσεις από ύψους</b>													
03100. Οικοδομές-κτίσματα	03101	Κατεδαφίσεις	-	-	-	-	-	-	-	-	-	-	-
	03102	Κενά τοίχων	-	-	-	-	-	-	-	-	-	-	-
	03103	Κλιμακοστάσια	-	-	-	-	-	-	-	-	-	-	-
	03104	Εργασία σε στέγες	-	-	-	-	-	-	-	-	-	-	-
	03201	Κενά δαπέδων	-	-	-	-	-	-	-	-	-	-	-
	03202	Πέρατα δαπέδων	-	-	-	-	-	-	-	-	-	-	-
	03203	Επικλινή δάπεδα	-	-	-	-	-	-	-	-	-	-	-
	03204	Ολισθηρά δάπεδα	-	-	-	-	-	-	-	-	-	-	-
	03205	Ανώμαλα δάπεδα	-	-	-	-	-	-	-	-	-	-	-
	03206	Αστοχία υλικού δαπέδου	-	-	-	-	-	-	-	-	-	-	-
03200. Δάπεδα εργασίας - προσαυλάσεις	03207	Υπερυψωμένες διόδοι και πεζογέφυρες	1	1	1	1	1	1	1	1	1	1	1
	03208	Κινητές σκάλες και ανεμόσκαλες	-	-	-	-	-	-	-	-	-	-	-
	03209	Αναρτημένα δάπεδα. Αστοχία ανάρτησης	-	-	-	-	-	-	-	-	-	-	-
	03210	Κινητά δάπεδα. Αστοχία μηχανισμού	-	-	-	-	-	-	-	-	-	-	-
	03211	Κινητά δάπεδα. Πρόσκρουση	-	-	-	-	-	-	-	-	-	-	-
	03301	Κενά ικριώματων	-	-	-	-	-	-	-	-	-	-	-
	03302	Ανατροπή. Αστοχία συναρμολόγησης	-	-	-	-	-	-	-	-	-	-	-
	03303	Ανατροπή. Αστοχία έδρασης	-	-	-	-	-	-	-	-	-	-	-
	03304	Κατάρρευση. Αστοχία υλικού ικριώματος	-	-	-	-	-	-	-	-	-	-	-
	03305	Κατάρρευση. Ανεμοπίεση	-	-	-	-	-	-	-	-	-	-	-
03400. Τάφροι/φρέατα	03401	Κατάρρευση. Αστοχία υλικού εκσκαφής	-	-	-	-	-	-	-	-	-	-	-
	03402												
03500. Άλλη πηγή	03501												
	03502												
	03503												
<b>04000 Εκρήξεις. Εκτοξευόμενα υλικά-θραύσματα</b>													
04100. Εκρηκτικά Ανατινάξεις	04101	Ανατινάξεις βράχων	-	-	-	-	-	-	-	-	-	-	-
	04102	Ανατινάξεις κατασκευών	-	-	-	-	-	-	-	-	-	-	-
	04103	Ατελής ανατίναξη υπονόμων	-	-	-	-	-	-	-	-	-	-	-
	04104	Αποθήκες εκρηκτικών	-	-	-	-	-	-	-	-	-	-	-
	04105	Χώροι αποθήκευσης πυρομαχικών	-	-	-	-	-	-	-	-	-	-	-
	04106	Διαφυγή-έκλυση εκρηκτικών αερίων & μυγμάτων	-	-	-	-	-	-	-	-	-	-	-

<b>04200. Δοχεία και δίκτυα υπό πίεση</b>	04201	Φιάλες ασετυλίνης/οξυγόνου	-	-	-	-	-
	04202	Υγραέριο	-	-	-	-	-
	04203	Υγρό άζωτο	-	-	-	-	-
	04204	Αέριο πόλης	-	-	-	-	-
	04205	Πεπιεσμένος αέρας	-	-	-	-	-
	04206	Δίκτυα ύδρευσης	-	-	-	-	-
	04207	Ελασδοχεία/υδραυλικά συστήματα	-	-	-	-	-
<b>04300. Αστοχία υλικών υπό ένταση</b>	04301	Βραχύωδη υλικά σε θλίψη	-	-	-	-	-
	04302	Προεντάσεις οπλισμού/αγκυρίων	-	-	-	-	-
	04303	Κατεδάφιση προεντεταμένων στοιχείων	-	-	-	-	-
	04304	Συρματόσχοινα	-	-	-	-	-
	04305	Εξολκεύσεις	-	-	-	-	-
	04306	Λαξεύσεις/τεμαχισμός λίθων	-	-	-	-	-
<b>04400. Εκτοξευόμενα υλικά</b>	04401	Εκτοξευόμενο σκυρόδεμα	-	-	-	-	-
	04402	Αμμοβολές	-	-	-	-	-
	04403	Τροχιές/Λειάνσεις	-	-	-	-	-
<b>04500. Άλλη πηγή</b>	04501						
	04502						
04503							
<b>05000 Πτώσεις-μεταπτώσεις υλικών &amp; αντικειμένων</b>							
<b>05100. Κτίσματα - φέρων οργανισμός</b>	05101	Αστοχία Γήρανση	-	-	-	-	-
	05102	Αστοχία Στατική επιφόρτιση	-	-	-	-	-
	05103	Αστοχία Φυσική δυναμική καταπόνηση	-	-	-	-	-
	05104	Αστοχία Ανθρωπογενής δυναμική καταπόνηση	-	-	-	-	-
	05105	Κατεδάφιση	-	-	-	-	-
	05106	Κατεδάφιση παρακειμένων	-	-	-	-	-
<b>05200. Οικοδομικά στοιχεία</b>	05201	Γήρανση πληρωτικών στοιχείων	-	-	-	-	-
	05202	Διαστολή-αυστολή υλικών	-	-	-	-	-
	05203	Αποξήλωση δομικών στοιχείων	-	-	-	-	-
	05204	Αναρτημένα στοιχεία & εξαρτήματα	-	-	-	-	-
	05205	Φυσική δυναμική καταπόνηση	-	-	-	-	-
	05206	Ανθρωπογενής δυναμική καταπόνηση	-	-	-	-	-
	05207	Κατεδάφιση	-	-	-	-	-
05208	Αρμολογή/απαρμολογή προκατασκ. Στοιχείων	-	-	-	-	-	
<b>05300. Μεταφερόμενα υλικά - Εκφορτώσεις</b>	05301	Μεταφορικό μηχανήματα Ακατάλληλτητα/ανεπάρκεια	2	2	2	2	-
	05302	Μεταφορικό μηχανήματα Βλάβη	2	2	2	2	-
	05303	Μεταφορικό μηχανήματα Υπερφόρτιση	2	2	2	2	-

05304	Απόκλιση μηχανήματος. Ανεπαρκής έδραση	2	2	2	2	-	-
05305	Ατελής/έκκεντρη φόρτιση	2	2	2	2	-	-
05306	Αστοχία συσκευασίας φορτίου	-	-	-	-	-	-
05307	Πρόσκραυση φορτίου	-	-	-	-	-	-
05308	Διακίνηση αντικειμένων μεγάλου μήκους	-	-	-	-	-	-
05309	Χειρωνακτική μεταφορά βαρέων φορτίων	-	-	-	-	-	-
05310	Απόλυση χυδην υλικών. Υπερφόρτιση	-	-	-	-	-	-
05311	Εργασία κάτω από σιλο	-	-	-	-	-	-
05401	Υπερτοίβαση	1	1	1	1	-	-
05402	Ανεπάρκεια πλευρικού περιρισμού σωρού	1	1	1	1	-	-
05403	Ανορθολογική απόληψη	1	1	1	1	-	-
05501							
05502							
05503							
<b>06000 Πυρκαϊές</b>							
<b>06100. Εύφλεκτα υλικά</b>							
06101	Έκλυση/διαφυγή εύφλεκτων αερίων	-	-	-	-	-	-
06102	Δεξαμενές/αντλίες καυσίμων	-	-	-	-	-	-
06103	Μονωτικά, διαλύτες, PVC κ.α. εύφλεκτα	-	-	-	-	-	-
06104	Ασφαλτοστρώσεις/χρήση τήσας	-	-	-	2	-	-
06105	Αυτανάφλεξη-εδαφικά υλικά	-	-	-	-	-	-
06106	Αυτανάφλεξη-απορρίματα	-	-	-	-	-	-
06107	Επέκταση εξωγενούς αιτίας-Ανεπαρκής προστασία	-	-	-	-	-	-
06201	Εναέριοι αγωγοί υπό τάση	-	-	-	-	-	-
06202	Υπόγειοι αγωγοί υπό τάση	-	-	-	-	-	-
06203	Εντοιχισμένοι αγωγοί υπό τάση	-	-	-	-	-	-
06204	Εργαλεία που παράγουν εξωτερικό σπινθήρα	-	-	-	-	-	-
06301	Χρήση φλόγας-οξυγονοκολλήσεις	-	-	-	-	-	-
06302	Χρήση φλόγας-κασσιτεροκολλήσεις	-	-	-	-	-	-
06303	Χρήση φλόγας-χιτεύσεις	-	-	-	-	-	-
06304	Ηλεκτροσυγκολλήσεις	-	-	-	-	-	-
06305	Πυρακτώσεις υλικών	-	-	-	-	-	-
06401							
06402							
06403							
<b>07000 Ηλεκτροπληξία</b>							
<b>07100. Δίκτυα - εγκαταστάσεις</b>							
07101	Προϋπάρχοντα εναέρια δίκτυα	1	-	-	1	-	-
07102	Προϋπάρχοντα υπόγεια δίκτυα	2	-	-	1	-	-

	07103	Προϋπάρχοντα εντοιχισμένα δίκτυα	-	-	-	-	-	-	
	07104	Προϋπάρχοντα επίτοιχα δίκτυα	-	-	-	-	-	-	
	07105	Δίκτυο ηλεκτροδότησης έργου	-	-	-	-	-	-	
	07106	Ανεπαρκής αντικεραιυική προστασία	-	-	-	-	-	-	
<b>07200. Εργαλεία - μηχανήματα</b>	07201	Ηλεκτροκίνητα μηχανήματα	-	-	-	-	-	-	
	07202	Ηλεκτροκίνητα εργαλεία	-	-	-	-	-	-	
<b>07300. Άλλη πηγή</b>	07301		-	-	-	-	-	-	
	07302		-	-	-	-	-	-	
	07303		-	-	-	-	-	-	
<b>08000 Πνιγμός/Ασφυξία</b>									
<b>08100. Νερό</b>	08101	Υποβρύχεις εργασίες	-	-	-	-	-	-	
	08102	Εργασίες εν πλώ-πίωση	-	-	-	-	-	-	
	08103	Βύθιση/ανατροπή πλωτού μέσου	-	-	-	-	-	-	
	08104	Παρόχθεις/παράλιες εργασίες Πτώση	-	-	-	-	-	-	
	08105	Παρόχθεις/παράλιες εργασίες Ανατροπή μηχανήματος	-	-	-	-	-	-	
	08106	Υπαιθριες λεκάνες / Δεξαμενές Πτώση	-	-	-	-	-	-	
	08107	Υπαιθριες λεκάνες / Δεξαμενές Ανατροπή μηχανήματος	-	-	-	-	-	-	
	08108	Πλήμμυρα/Κατάκλιση έργου	1	1	-	-	-	-	
	<b>08200. Ασφικτικό περιβάλλον</b>	08201	Βάλτοι, λείες, κινούμενες άμμοι	-	-	-	-	-	-
		08202	Υπόνοιμοι, βόθροι, βιολογικοί καθαρισμοί	-	-	-	-	-	-
08203		Βύθιση σε ακυρόδεμα, ασβέστη, κλπ.	-	-	-	-	-	-	
08204		Εργασία σε κλειστό χώρο-ανεπάρκεια οξυγόνου	-	-	-	-	-	-	
08301									
08302									
08303									
<b>09000 Εγκαύματα</b>									
<b>09100. Υψηλές θερμοκρασίες</b>	09101	Συγκολλήσεις/συντήξεις	-	-	-	-	-	-	
	09102	Υπερθερμα ρευστά	-	-	-	-	-	-	
	09103	Πυρακτωμένα στερεά	-	-	-	-	-	-	
	09104	Τήγματα μετάλλων	-	-	-	-	-	-	
	09105	Άσφαλτος/πίσσα	-	2	2	-	-	-	
	09106	Καυστήρες	-	-	-	-	-	-	
	09107	Υπερθερμαινόμενα τμήματα μηχανών	-	-	-	-	-	-	
<b>09200. Καυστικά υλικά</b>	09201	Ασβέστης	-	-	-	-	-	-	
	09202	Οξεία	-	-	-	-	-	-	
	09203		-	-	-	-	-	-	





Συμπληρωματικά των προαναφερομένων νομοθετικών διαταγμάτων, σε κάθε φάση του έργου προτείνονται τα εξής:

**1. Κανόνες εργοταξίου**

Ο Ανάδοχος αναμένεται να ορίσει σαφείς κανόνες και διαδικασίες για όλους τους εργαζόμενους και επισκέπτες στο εργοτάξιο. Οι κανόνες αυτοί θα πρέπει να καλύπτουν περιπτώσεις όπως:

- Άδειες εισόδου σε προσωπικό, επισκέπτες, τρίτους
- Χρήση ΜΑΠ
- Εκπαίδευση προσωπικού
- Μέσα εισόδου και εξόδου σε όλους τους χώρους εργασίας και με σηματοδότηση όπου απαιτείται.
- Καθαριότητα εργοταξίου κ.λπ.

Τα παραπάνω είναι ενδεικτικά. Ο ανάδοχος πρέπει να ακολουθεί όλους τους κανόνες όπως αναφέρονται στη σχετική νομοθεσία.

**2. Ειδικά μέτρα για εργασίες**

Τονίζεται ιδιαίτερα ότι ο Ανάδοχος κατασκευής πρέπει να περιλάβει στο ΣΑΥ τις μελέτες των ειδικών κριωμάτων που χρησιμοποιούνται στην κατασκευή του έργου και που δεν περιγράφονται στις ισχύουσες διατάξεις

**3. Ασφαλής πρόσβαση και σημεία εξόδου**

Στα σχέδια οριζοντιογραφίας που δίδονται στη μελέτη φαίνεται το υφιστάμενο οδικό δίκτυο το οποίο θεωρείται επαρκές για την πρόσβαση στο χώρο του έργου. Δεν απαιτείται κατ' αρχάς διάνοιξη νέων οδών για τη πρόσβαση στο έργο.

**4. Ανάλυση της αλληλουχίας της κατασκευής σε στάδια**

Βλ. Παράρτημα

**5. Οδεύσεις οχημάτων και πεζών εντός του εργοταξίου**

Ο ανάδοχος θα πρέπει να καταρτίσει σχέδιο κυκλοφοριακών ρυθμίσεων και να τοποθετήσει την κατάλληλη σήμανση για την κυκλοφορία των οχημάτων – πεζών εντός των εργοταξιακών εγκαταστάσεων. Το σχέδιο που θα καταρτίσει καθώς και τις οδεύσεις που θα χρησιμοποιήσει θα τις αποτυπώσει σε σχέδιο που θα περιλάβει στον ΣΑΥ που θα καταρτίσει ο ίδιος.

**6. Μεθοδολογία έργου για κάθε στάδιο**

Ο γενικός σχεδιασμός του έργου κατασκευής, τα υλικά και οι τυπικές λεπτομέρειες δίδονται αναλυτικά στη μελέτη.

Ειδικά οι εργασίες που πρόκειται να εκτελεστούν με καθοριστικό αντικείμενο την κατασκευή των Νέων Γεφυρών είναι οι ακόλουθες :

**Χωματουργικά (Εκσκαφές, επιχώσεις, επενδύσεις πρανών).**

-Εγκατάσταση εργοταξίου, αποψίλωση της περιοχής του έργου, καθώς και μετακίνηση των υπογείων και εναέριων δικτύων Ο.Κ.Ω. εφόσον υπάρχουν στη περιοχή.

-Εργασίες γενικών εκσκαφών θεμελίων μέχρι την καθορισμένη από την μελέτη στάθμη.

-Η επίχωση της εκσκαφής γίνεται με κατάλληλα υλικά (προδιαγράφονται στη μελέτη). Τμήμα των προϊόντων εκσκαφής θα αποθηκευθεί για να χρησιμοποιηθεί για την επένδυση των πρανών.

-Κατά την φάση των εκσκαφών θα διασφαλίζεται ότι:

Η εκσκαφή θα είναι περιφραγμένη  
Θα υπάρχει επαρκής σήμανση

Η μέθοδος εκσκαφής θα τηρείται πλήρως

Δεν υπάρχουν υλικά δίπλα σε πρανή

Κανείς άνθρωπος δεν κινδυνεύει από την λειτουργία – κίνηση των μηχανημάτων

Οι έξοδοι διαφυγής από το σκάμμα είναι επαρκείς

Τα νερά που τυχόν υπάρχουν απομακρύνονται άμεσα με αντλίες. Μετά την άντληση τα νερά απομακρύνονται και παροχετεύονται σε κατάλληλο μέρος.

-Για τον εξοπλισμό που θα χρησιμοποιηθεί για τις παραπάνω εργασίες καθώς και σε επόμενες θα πρέπει να λαμβάνονται όλα τα απαραίτητα μέτρα που θα εξασφαλίζουν την ασφάλή τους χρήση.

-Τα σημεία που πρέπει να δίνεται ιδιαίτερη προσοχή στην χρήση του εξοπλισμού είναι τα ακόλουθα:

-Ένα μηχάνημα πρέπει να χρησιμοποιείται μόνον για την εργασία(ες) που έχει κατασκευασθεί.

-Απαγορεύεται η υπερφόρτωση μηχανήματος.

-Μόνον αδειούχοι χειριστές επιτρέπεται να χειρίζονται τα μηχανήματα.

-Η άδεια των χειριστών πρέπει να είναι σε ισχύ.

-Απαγορεύεται η χρήση ερπυστριφόρων μηχανημάτων σε ασφαλτο.

-Η συντήρηση και η τήρηση καρτέλας (βιβλίου) συντήρησης για κάθε μηχάνημα είναι υποχρεωτική.

-Απαγορεύονται οι αυτοσχεδιασμοί στη χρήση και συντήρηση του μηχανήματος.

-Όλα τα μηχανήματα πρέπει να είναι εφοδιασμένα με πυροσβεστήρα και φαρμακείο.

-Όλα τα συστήματα ασφαλείας πρέπει να λειτουργούν καλώς.

-Όλα τα ΜΕ πρέπει να διαθέτουν ηχητικό σήμα οπισθοπορείας.

-Ο εξοπλισμός των ανυψωτικών μηχανημάτων πρέπει να αναγράφει το φορτίο ανύψωσης.

-Πιστοποιητικό ανυψωτικής ικανότητας απαιτείται για όλους τους γεραμούς.

-Η θέση του μηχανήματος δεν πρέπει να είναι επισφαλής για το ίδιο και για τρίτους.

- Όλα τα ΜΕ πρέπει να είναι εφοδιασμένα με άδεια λειτουργίας και πινακίδα "ΜΕ". Πρέπει επίσης να διαθέτουν κατάλληλη ασφάλιση και να έχουν πληρωμένα τα τέλη κυκλοφορίας.

-Η καρότσα των αυτοκίνητων φορτηγών πρέπει να είναι σκεπασμένη όταν μεταφέρεται άμμος ή 3Α.

-Η επιθεώρηση των ανυψωτικών μηχανημάτων είναι υποχρεωτική και πρέπει να καταγράφεται.

-Ειδικά μέτρα πρέπει να λαμβάνονται λόγω εναέριων αγωγών ενέργειας και τηλεπικοινωνιών.

-Προσοχή στα υπόγεια δίκτυα κατά την εκσκαφή τάφρων.

-Ο εξοπλισμός ανύψωσης (σαμπάνια, ιμάντες, συρματοσχοίνα) πρέπει να είναι σε καλή κατάσταση. Η επιθεώρησή του είναι υποχρεωτική πριν από τη χρήση του.

#### **-Σκυροδετήσεις**

Η πορεία των εργασιών αναμένεται ως εξής:

-Προσωρινή αποθήκευση υλικών (καλούπια, οπλισμοί) στο χώρο του τεχνικού.

-Κατασκευή ξυλότυπου

-Τοποθέτηση διαμορφωμένων οπλισμών

-Ολοκλήρωση ξυλοτύπου

-Σκυροδέτηση με αντλία και οχήματα ( βαρέλες)

-Ξεκαλούπωμα

-Απομάκρυνση υλικών από το τεχνικό.

Στις εργασίες σκυροδέτησης, χρησιμοποιείται ένας μεγάλος αριθμός ανειδίκευτων εργατών, οι οποίοι εργάζονται υπό την καθοδήγηση ειδικευμένων τεχνιτών, γεγονός το οποίο καθιστά κρισιμότερη την ασφάλεια στις εργασίες αυτές.

Τα σημεία τα οποία πρέπει να δίνεται ιδιαίτερη προσοχή κατά την εκτέλεση σκυροδετήσεων είναι τα ακόλουθα:

-Ο ξυλότυπος είναι μια πρόχειρη κατασκευή και η υπερφόρτωσή του τοπικά, εγκυμονεί κινδύνους κατάρρευσης.

-Τα Μέσα Ατομικής Προστασίας που πρέπει να χρησιμοποιούν κατά τις εργασίες καλουπώματος οι εργαζόμενοι, εκτός του κράνους, πρέπει να είναι κατάλληλα επιλεγμένα για να προστατεύουν τα άνω και κάτω άκρα.

-Κατά τη φορτοεκφόρτωση του οπλισμού για το σιδέρωμα, πρέπει να απαγορεύεται η διέλευση οποιουδήποτε κάτω από τα ανυψωμένα φορτία.

-Τα κινούμενα μέρη των μηχανών που χρησιμοποιούνται για κοπή ή κάμψη του οπλισμού, πρέπει να φέρουν τους κατάλληλους προφυλακτήρες για την αποφυγή ατυχημάτων.

-Κατά τις εργασίες σκυροδέτησης δεν πρέπει να βρίσκεται - μετακινείται κανείς, κάτω ή κοντά στον ξυλότυπο.

-Τα πισιλιίσματα από νωπό σκυρόδεμα πρέπει να απομακρύνονται γρήγορα από τα σημεία διέλευσης των πεζών, για να μην προκληθούν ατυχήματα.

#### **-Οδοστρώσια - Ασφαλτικά**

Οι εργασίες αυτές απαιτούν την ταυτόχρονη παρουσία πολλών συνεργείων / μηχανημάτων. Ο ανάδοχος κατασκευής ανάλογα με τον εξοπλισμό που διαθέτει θα πρέπει να δώσει κατάλληλες οδηγίες για την ασφαλή χρήση τους. Η εργασίες αυτές χρειάζεται να συντονίζονται από έμπειρο – κατάλληλο εργοδηγό ώστε να μην παρουσιάζονται εμπλοκές των μηχανημάτων μεταξύ τους ή εμπλοκή των μηχανημάτων με το προσωπικό κατασκευής και άλλων συνεργείων.

#### **-Συμπληρωματικές εργασίες (στραγγιστήρια, αποχέτευση κλπ.).**

-Απομάκρυνση εργαλείων και πλεοναζόντων υλικών.

-Ο ανάδοχος θα πρέπει να έχει λάβει όλες τις απαραίτητες πληροφορίες και οδηγίες για την ασφαλή διακίνηση και χρήση επικίνδυνων ουσιών από τον προμηθευτή των υλικών.

-Θα πρέπει να γίνεται χρήση όλων των απαραίτητων ΜΑΠ για την προστασία της αναπνοής, του δέρματος και των ματιών.

-Δεν πρέπει να υπάρχει γυμνή φλόγα ή σπινθήρας ή να επιτρέπεται το κάπνισμα.

-Στην περιοχή των εργασιών να υπάρχει επαρκής αριθμός κατάλληλων φορητών πυροσβεστικών μέσων.

#### **7.Γενική διάταξη εργοταξίου – χώροι εκφόρτωσης – χώροι αποθήκευσης υλικών – χώροι απόθεσης άχρηστων υλικών**

Η διάταξη του εργοταξίου, οι αποθηκευτικοί και λοιποί χώροι θα προταθούν από τον Ανάδοχο και θα εγκριθούν από την Υπηρεσία.

#### **8. Συνθήκες αποκομιδής επικίνδυνων υλικών**

Όλοι οι ανάδοχοι (υπεργολάβοι) θα ενημερώνουν μέσω του Κύριου Αναδόχου, που θα ενημερώνει άμεσα τις Αρχές, για τυχόν επικίνδυνες ουσίες που χρειάζονται ασφαλή αποκομιδή.

Ο Κύριος Ανάδοχος θα εξασφαλίσει την λήψη όλων των λογικών προφυλάξεων για την ασφαλή αποκομιδή επικίνδυνων ουσιών, καθώς και την τήρηση αρχείου μεταφοράς σε καταχωρημένη εταιρία. Επισημαίνεται η υποχρέωση του Αναδόχου να ζητά από τους προμηθευτές του τα δελτία ασφαλείας των υλικών που προμηθεύεται ώστε να είναι σε θέση να γνωρίζει τον τρόπο με τον οποίο οφείλει να τα διαχειρίζεται.

Τα παρακάτω επικίνδυνα υλικά μπορεί να βρεθούν κατά την διάρκεια των εργασιών στο εργοτάξιο:

- Λάδια
- Διαλύτες
- Τσιμέντο
- Εποξειδικά υλικά

- Εύφλεκτα υλικά

- Ύπαρξη υδρογονανθράκων και βαρέων μετάλλων σε κάποια φρεάτια

Απαγορεύεται η ρύπανση των επιφανειακών και υπογείων νερών από απορροές της κατασκευής. Για το λόγο αυτό επιβάλλεται να ληφθούν μέτρα ώστε οι απορροές να είναι απαλλαγμένες από φερτές ύλες (π.χ. λάσπες) και μη βιοδιασπόμενες ουσίες (π.χ. λιπαντικά, υγρά καύσιμα).

#### **9. Διευθετήσεις χώρων υγιεινής, εστίασης και πρώτων βοηθειών**

Οι περιοχές και οι εγκαταστάσεις που παρέχει ο Ανάδοχος κατασκευής θα συντηρούνται για να εξασφαλίζεται το ότι παραμένουν τακτοποιημένα, καθαρά από υγειονομικής απόψεως και ασφαλή ειδικά όσον αφορά την προφύλαξη από τρωκτικά.

Κτήρια καντίνας: Τα παρέχει ο εκάστοτε ανάδοχος και βρίσκονται στον χώρο των καταλυμάτων του αναδόχου.

Λουτρά και χώροι

εξυπηρέτησης: Τα παρέχει ο εκάστοτε ανάδοχος και βρίσκονται στον χώρο των καταλυμάτων του αναδόχου.

Πρώτες Βοήθειες: Τις παρέχει ο εκάστοτε ανάδοχος

#### **10. Πρόσβαση Οχημάτων Εκτάκτου Ανάγκης.**

Η πρόσβαση στο χώρο του έργου από οχήματα Εκτάκτου Ανάγκης (πυροσβεστικά, ασθενοφόρα κτλ.) είναι εύκολη από την υφιστάμενη Εθνική Οδό. Θα πρέπει να προβλεφθεί από τον Ανάδοχο η τοποθέτηση κατάλληλης πληροφοριακής σήμανσης προς το χώρο του εργοταξίου

#### **11. Πληροφορίες Εργοταξίου.**

Οι ελάχιστες πληροφορίες που θα παρουσιάζονται επιτόπου του έργου, είναι οι εξής:

- Πολιτική Ασφάλειας της Εργασίας

- Θέση κουτιών πρώτων βοηθειών

- Σχέδιο εκκένωσης εργοταξίου σε περίπτωση πυρκαγιάς, σεισμού.

- Εκκένωση και σημεία συνάθροισης σε περίπτωση πυρκαγιάς

- Ταυτότητα και θέση αρχηγών και αναπληρωτών σε περίπτωση έκτακτης ανάγκης

- Ταυτότητα και θέση ατόμων που παρέχουν πρώτες βοήθειες και αναπληρωτών.

- Εκ των προτέρων γνωστοποίηση

- Χρονοδιάγραμμα συσκέψεων για θέματα ασφαλείας εργοταξίου

- Θέση πλησιέστερου Νοσοκομείου για κάθε εργοτάξιο.

#### **Ε. ΑΛΛΗΛΟΕΠΙΚΑΛΥΨΗ ΜΕ ΤΙΣ ΥΠΟΧΡΕΩΣΕΙΣ ΤΟΥ ΚΥΡΙΟΥ ΤΟΥ ΕΡΓΟΥ**

Δεν υπάρχει αλληλοεπικάλυψη με άλλα τμήματα που να έχουν παραδοθεί προς χρήση στον κύριο του έργου.

#### **ΣΤ. ΣΥΣΤΗΜΑ ΑΝΑΔΟΧΟΥ ΓΙΑ ΤΗ ΔΙΑΧΕΙΡΙΣΗ ΤΗΣ ΑΣΦΑΛΕΙΑΣ**

Ο Ανάδοχος πρέπει να εφαρμόσει Σύστημα Α&Υ που θα περιλαμβάνει διαδικασίες σύμφωνες με την ελληνική νομοθεσία και τις βέλτιστες πρακτικές Α&Υ στην Εργασία.

Ο Ανάδοχος θα εφαρμόζει την κείμενη νομοθεσία, θα παρακολουθεί τις μεθόδους εργασίας, ούτως ώστε να εξασφαλίζει την προστασία του προσωπικού και του περιβάλλοντος εργασίας από ατυχήματα ή ζημιές.

Ο Ανάδοχος είναι υπεύθυνος για την διενέργεια ελέγχων και επιθεωρήσεων στους χώρους εργασίας που είναι υπό την ευθύνη του. Επίσης επιβάλλει τυχόν διορθωτικές ενέργειες που θεωρεί απαραίτητες, πάντα στα πλαίσια των συμβάσεων που έχουν υπογραφεί και της ελληνικής νομοθεσίας για την Α&Υ στην Εργασία.

Ο κύριος στόχος είναι η επίτευξη ασφαλούς και υγιούς περιβάλλοντος σε όλα τα εργοτάξια. Αυτό μπορεί να επιτευχθεί εν μέρει με ελέγχους του Συντονιστή Ασφαλείας του Αναδόχου (ΣΑΑ) ή των Μηχανικών Ασφαλείας (ΜΑ) ή του Γιατρού Εργασίας (ΓΕ), για την αναγνώριση συνθηκών και διαδικασιών που ενέχουν κινδύνους, και την διόρθωση αυτών, ώστε να εξαλείφονται ή να μειώνονται πιθανά ατυχήματα.

Για την επίτευξη των παραπάνω, ο Ανάδοχος Κατασκευής εφαρμόζει πρόγραμμα επιθεώρησης για το σύνολο του έργου. Οι επιθεωρήσεις αυτές παρέχουν στοιχεία σε σταθερή βάση στην Διοίκηση του Αναδόχου Κατασκευής όσον αφορά το κατά πόσο καλύπτονται οι απαιτήσεις της κείμενης νομοθεσίας για την Ασφάλεια και Υγιεινή των Εργαζομένων στον χώρο εργασιών. Αυτό επιτρέπει επίσης τον ορισμό και την εφαρμογή των διορθωτικών ενεργειών.

Ο Ανάδοχος πρέπει να διαθέτει όλα τα έγγραφα που σχετίζονται με την ασφάλεια και απαιτούνται κατά την έναρξη της εγκατάστασης του νέου εργοταξίου, καθώς και όλες τις δημόσιες εγκρίσεις, όταν απαιτούνται:

- Εκ των προτέρων γνωστοποίηση στην Επιθεώρηση Εργασίας για την έναρξη εργασιών
- Ημερολόγιο Μέτρων Ασφαλείας
- Σχέδιο Α&Υ (για το στάδιο κατασκευής)
- ΦΑΥ (πρώτη έκδοση)
- Βιβλίο Υποδείξεων ΜΑ/ΓΕ
- Ημερολόγιο Ατυχημάτων
- Έκδοση αδειών από τοπικούς δημόσιους / ιδιωτικούς φορείς που εμπλέκονται στην κατασκευή.
- Υπαρξη σχεδίων και διαδικασιών για περιπτώσεις εκτάκτου ανάγκης

## ΜΕΡΟΣ Γ

### ΝΟΜΟΘΕΤΙΚΑ ΚΕΙΜΕΝΑ ΓΙΑ ΤΗΝ ΛΗΨΗ ΜΕΤΡΩΝ ΠΡΟΣΤΑΣΙΑΣ

#### Νομοθεσία Πλαίσιο

1. Π.Δ. 447/75 (ΦΕΚ 142 Α') : Περί ασφαλείας των εν ταις οικοδομικές εργασίες ασχολουμένων μισθωτών

2. Π.Δ. 95/1978

" Περί μέτρων υγιεινής και ασφάλειας των απασχολούμενων εις εργασίες συγκολλήσεων"

(Φ.Ε.Κ. 20 Α/17-02-1978)

3. Π.Δ. 778/1980

"Περί των μέτρων ασφαλείας κατά την εκτέλεσιν οικοδομικών εργασιών"

(Φ.Ε.Κ. 193/ Α/16-09-1980)

4. Π.Δ. 1073/1981

"Περί μέτρων ασφαλείας κατά την εκτέλεσιν εργασιών εις εργοτάξια οικοδομών και πάσης φύσεως έργων αρμοδιότητος Πολιτικού Μηχανικού"

(Φ.Ε.Κ. 260 Α/16-09-1981)

5. Ν.1396/83 (ΦΕΚ 126 Α') : Υποχρεώσεις λήψης και τήρησης των μέτρων ασφαλείας στις οικοδομές και λοιπά ιδιωτικά τεχνικά έργα

6. Π.Δ. 294/1988

"Ελάχιστος χρόνος απασχόλησης τεχνικού ασφαλείας και γιατρού εργασίας, επίπεδο γνώσεων και ειδικότητα τεχνικού ασφαλείας για τις επιχειρήσεις, εκμεταλλεύσεις και εργασίες του άρθρου 1 παραγράφου 1 του ν. 1568/1985 "Υγιεινή και ασφάλεια των εργαζομένων"

(ΦΕΚ 138 Α/21-06-1988)

7. Π.Δ. 225/1989

"Υγιεινή και Ασφάλεια στα Υπόγεια Τεχνικά Έργα"

(Φ.Ε.Κ. 106 Α/2-05-1989)

8. Π.Δ. 77/1993

"Για την προστασία των εργαζομένων από φυσικούς, χημικούς και βιολογικούς παράγοντες και τροποποίηση και συμπλήρωση του Π.Δ/τος 307/86 (135/Α) σε συμμόρφωση προς την οδηγία του Συμβουλίου 88/642/ΕΟΚ"

(Φ.Ε.Κ. 34 Α/18-03-1993)



9. Π.Δ. 395/1994

"Ελάχιστες προδιαγραφές ασφάλειας και υγείας για τη χρησιμοποίηση εξοπλισμού εργασίας από τους εργαζομένους κατά την εργασία τους σε συμμόρφωση με την οδηγία του Συμβουλίου 89/655/ΕΟΚ"

(Φ.Ε.Κ. 220 /Α/19-12-1994)

10. Π.Δ. 396/1994

"Ελάχιστες προδιαγραφές ασφάλειας και υγείας για τη χρήση από τους εργαζόμενους εξοπλισμών ατομικής προστασίας κατά την εργασία σε συμμόρφωση προς την οδηγία του Συμβουλίου 89/656/ΕΟΚ"

(Φ.Ε.Κ. 220 Α/19-12-1994)

11. Π.Δ. 397/94 (ΦΕΚ Α 221 – Διόρθ. Σφάλμ. στο ΦΕΚ 6 Α): Ελάχιστες προδιαγραφές ασφάλειας και υγείας κατά την χειρωνακτική διακίνηση φορτίων που συνεπάγεται κίνδυνος ιδίως για τη ράχη και την οσφυϊκή χώρα των εργαζομένων σε συμμόρφωση προς την οδηγία του Συμβουλίου 90/269/ΕΟΚ

12. Π.Δ. 17/1996

"Μέτρα για την βελτίωση της ασφάλειας και της υγείας των εργαζομένων κατά την εργασία σε συμμόρφωση με τις οδηγίες 89/391/ΕΟΚ και 91/383/ΕΟΚ"

(Φ.Ε.Κ. 11 Α/18-01-1996)

13. Π.Δ. 305/1996

"Ελάχιστες προδιαγραφές ασφάλειας και υγείας που πρέπει να εφαρμόζονται στα προσωρινά ή κινητά εργοτάξια σε συμμόρφωση προς την οδηγία 92/57/ΕΟΚ"

(Φ.Ε.Κ. 212 Α/29-08-1996)

14. Ν. 1568/1985

"Υγιεινή και ασφάλεια των εργαζομένων"

(Φ.Ε.Κ. 177 Α/18-10-1985)

**Κατερίνη 03-10-2018**

**Ο Συντάξας**



Καραγιαννιδης Αναστάσιος  
Τ.Ε Πολιτικός Μηχανικός

**Κατερίνη 03-10-2018**

**ΕΛΕΧΘΗΚΕ**

**Ο Προϊστάμενος Τμήματος**

Γκαβαρδινας Δημήτριος  
Π.Ε Πολιτικός Μηχανικός

**Κατερίνη 03-10-2018**

**ΘΕΩΡΗΘΗΚΕ**

**Ο Δντ/ης ΤΥ**

Παλαιοσελίτης Γεώργιος  
Αγρ/μος Τοπ/φος Μηχ/κός

ΕΛΛΗΝΙΚΗ ΔΗΜΟΚΡΑΤΙΑ  
ΔΗΜΟΣ ΚΑΤΕΡΙΝΗΣ  
ΔΙΕΥΘΥΝΣΗ ΤΕΧΝΙΚΩΝ ΥΠΗΡΕΣΙΩΝ

**ΕΡΓΟ:** "ΒΕΛΤΙΩΣΗ ΥΦΙΣΤΑΜΕΝΩΝ ΟΔΙΚΩΝ ΥΠΟΔΟΜΩΝ ΕΝΤΟΣ ΤΩΝ Δ.Κ ΠΕΡΙΣΤΑΣΗΣ ΚΑΙ  
ΚΑΛΛΙΘΕΑΣ ΤΗΣ Δ.Ε ΠΑΡΑΛΙΑΣ "

**ΑΡΙΘΜ. ΜΕΛ. 110/2018**

(2) ΦΑΚΕΛΟΣ ΑΣΦΑΛΕΙΑΣ ΚΑΙ ΥΓΕΙΑΣ  
( Φ. Α. Υ.)

#### ΠΕΡΙΕΧΟΜΕΝΑ

ΤΜΗΜΑ Α:	ΓΕΝΙΚΑ
ΤΜΗΜΑ Β:	ΜΗΤΡΩΟ ΕΡΓΟΥ
ΤΜΗΜΑ Γ:	ΕΠΙΣΗΜΑΝΣΕΙΣ
ΤΜΗΜΑ Δ:	ΟΔΗΓΙΕΣ ΚΑΙ ΧΡΗΣΙΜΑ ΣΤΟΙΧΕΙΑ
ΤΜΗΜΑ Ε:	ΠΡΟΓΡΑΜΜΑ ΑΝΑΓΚΑΙΩΝ ΕΠΙΘΕΩΡΗΣΕΩΝ ΤΟΥ ΕΡΓΟΥ ΚΑΙ ΤΩΝ ΕΓΚΑΤΑΣΤΑΣΕΩΝ ΤΟΥ

## ΦΑΚΕΛΟΣ ΑΣΦΑΛΕΙΑΣ ΚΑΙ ΥΓΕΙΑΣ (ΦΑΥ)

(Π.Δ. 305/96, άρθρο 3, παράγραφοι 3,7,8,9,10,11)

### ΤΜΗΜΑ Α.

#### ΓΕΝΙΚΑ

**1. Είδος του έργου και χρήση αυτού:**

Αντικείμενο της παρούσας μελέτης είναι η ανακατασκευή ασφαλικών οδοστρωμάτων της Δ.Κ Περίστασης και Καλλιθέας στην Δημοτική ενότητα Παραλίας του Δήμου Κατερίνης και δεν προβλέπεται καμία αλλαγή των γεωμετρικών χαρακτηριστικών της οδού σε κανένα τμήμα.

**2. Ακριβής διεύθυνση του έργου:**

Δ.Κ Περίστασης και Καλλιθέας στην Δημοτική ενότητα Παραλίας του Δήμου Κατερίνης

**3. Αριθμός αδείας δόμησης:**

Δεν απαιτείται

**4. Στοιχεία των κυρίων του έργου**

(καταγράφονται κατά χρονολογική σειρά αρχίζοντας από τον αρχικό/αρχικούς ιδιοκτήτες και συμπληρώνονται καθ' όλη τη διάρκεια της ζωής του έργου, όποτε επέρχεται κάποια αλλαγή στη συνολική ή στις επί μέρους ιδιοκτησίες):

Όνοματεπώνυμο	Διεύθυνση	Ημερ/νία κτήσεως	Τμήμα του έργου όπου υπάρχει ιδιοκτησία
Δήμος Κατερίνης	Πλ. Δημαρχείου 2		100%

**5. Στοιχεία του συντάκτη του ΦΑΥ**

Κατά την φάση εκπόνησης της μελέτης υπόχρεος για την εκπόνηση του ΦΑΥ είναι ο Καραγιαννίδης Αναστάσιος Τ.Ε Μηχ/κός Δήμου Κατερίνης ενώ κατά την φάση εκτέλεσης του έργου ο ανάδοχος του έργου, ή άτομο το οποίο ορίζει ο Ανάδοχος.

**6. Στοιχεία των υπευθύνων ενημέρωσης/αναπροσαρμογής του ΦΑΥ:**

Όνοματεπώνυμο	Ιδιότητα	Διεύθυνση	Ημερ/νία αναπροσαρμογής

## ΤΜΗΜΑ Β.

### ΜΗΤΡΩΟ ΤΟΥ ΕΡΓΟΥ

ΣΥΜΠΛΗΡΩΝΕΤΑΙ ΚΑΤΑ ΤΗ ΦΑΣΗ ΤΗΣ ΜΕΛΕΤΗΣ

#### 1.ΤΕΧΝΙΚΗ ΠΕΡΙΓΡΑΦΗ ΤΟΥ ΕΡΓΟΥ - ΤΕΧΝΙΚΗ ΕΚΘΕΣΗ

Η παρούσα μελέτη αφορά την βελτίωση ορισμένων οδών του οδικού δικτύου των Δ.Κ Περιστασης και Καλλιθέας της Δ.Ε Παραλίας .

Το μήκος των μελετώμενων οδών είναι 2.965,00 μ.μ

#### 2.ΓΕΝΙΚΑ ΧΑΡΑΚΤΗΡΙΣΤΙΚΑ

Με τη μελέτη αυτή προβλέπεται να γίνει η ανακατασκευή ασφαλτικών οδοστρωμάτων της Δ.Κ Περιστασης και Καλλιθέας στην Δημοτικής ενότητα Παραλίας του Δήμου Κατερίνης και δεν προβλέπεται καμία αλλαγή των γεωμετρικών χαρακτηριστικών της οδού σε κανένα τμήμα.

- Προβλέπονται εργασίες ασφαλτοκοπής υφιστάμενων παλιών ασφαλτικών στρώσεων, με στόχο την ακριβή οριοθέτηση των θέσεων συντήρησης, ώστε οι εργασίες αποκατάστασης να γίνονται στη συγκεκριμένη προβληματική επιφάνεια και μόνο, με δυνατότητα άμεσου ελέγχου των συνθηκών αποκατάστασης, χωρίς πρόκληση άσκοπων ζημιών σε υγιή τμήματα.
- Αποξήλωση ασφαλτοταπήτων εντός του ορίου που έχουν χαραχτεί με ασφαλτοκοπή,
- Εργασίες εξυγίανσης των υποκείμενων στρώσεων οδοστρωσίας (βάσης) (Π.Τ.Π. Ο-155).Στη συγκεκριμένη φάση εργασιών συντήρησης, θα εκτελούνται εκσκαφές και απομάκρυνση με κάθε πρόσφορο μέσο των μη υγειών ασφαλτικών στρώσεων, των όποιων υφιστάμενων ανεπαρκών στρώσεων βάσης, καθώς και ανεπαρκούς εδάφους, μέχρι την εξεύρεση υγιούς στάθμης έδρασης. Σε κάθε περίπτωση, τα ορύγματα θα είναι ορθογωνισμένα, με πλήρη απομάκρυνση παντός είδους αμφίβολης ποιότητας στρώσεων οδοστρωσίας.
- Ασφαλτική προεπαλειψη
- Διάστρωση ασφαλτικής στρώση κυκλοφορίας συμπτυκνωμένου πάχους 0,05 m με χρήση κοινής ασφάλτου

#### 3.ΤΡΟΠΟΣ ΕΚΤΕΛΕΣΗΣ ΤΟΥ ΕΡΓΟΥ-ΣΥΝΘΗΚΕΣ ΚΥΚΛΟΦΟΡΙΑΣ

Το έργο από την αρχή μέχρι το τέλος του κατασκευάζεται επί του υφισταμένου αστικού οδικού δικτύου. Στην ουσία γίνεται αποξήλωση του κατεστραμμένου οδοστρώματος η κατασκευή όπου απαιτείται σταθερού υποστρώματος ,η κατασκευή ασφαλτικής προεπαλειψης ώστε εκεί επάνω να γίνει η διάστρωση ασφαλτικής στρώση κυκλοφορίας συμπτυκνωμένου πάχους 0,05 m.

Για το έργο θα χρησιμοποιηθούν τα παρακάτω μηχανήματα :

- Υδραυλικός εκσκαφέας (τσάπα) για τις εκσκαφές χωματοουργικά,
- Φορτωτής
- Φορτηγά αυτοκίνητα.
- Διαμορφωτής (Grader)
- Ασφαλτοκόπτης
- Δονητικός οδοστρωτήρας
- Διαβολάκι (μικρός εκσκαφέας)
- Μηχάνημα διάστρωσης ασφάλτου (finisher)

Χώρος λήψεως αδρανών υλικών όπου πλήρη τις απαιτήσεις ΕΤΕΠ κ ΕΛΟΤ.

#### 4.ΙΔΙΑΙΤΕΡΕΣ ΑΠΑΙΤΗΣΕΙΣ

Εξαιρετικά μεγάλη προσοχή θα δοθεί στα εξής:

- Στη σχολαστική εφαρμογή των μέτρων ασφαλείας του προσωπικού των έργων και των γειτονικών κατασκευών.

### **1. Παραδοχές μελέτης**

Για τη σύνταξη της παρούσας μελέτης ελήφθησαν υπόψη τα παρακάτω:

- Τα συμπεράσματα των επί τόπου επισκέψεων και αναγνωρίσεων

### **2. «Ως κατεσκευάσθη» σχέδια του έργου και των εγκαταστάσεων**

Επισυνάπτονται σε παράρτημα, μετά την ολοκλήρωση της κατασκευής του έργου

## **ΤΜΗΜΑ Γ.**

### **ΕΠΙΣΗΜΑΝΣΕΙΣ**

Οδηγίες και χρήσιμα στοιχεία

Καταγράφονται στοιχεία που αποσκοπούν στην πρόληψη και αποφυγή κινδύνων κατά τις ενδεχόμενες μεταγενέστερες εργασίες (συντήρησης, καθαρισμού, επισκευής, κλπ) καθ' όλη τη διάρκεια της ζωής του έργου και δίνονται οδηγίες για τον ασφαλή τρόπο εκτέλεσης των εργασιών.

1. Εργασίες σε ύψος
2. Εργασίες με Γερανοούς και Ανυψωτικά Μηχανήματα (Βαριά Ανυψωτικά Μηχανήματα)
3. Προστασία από Σκόνη/Θόρυβο
4. Ηλεκτρολογικές εργασίες (Χαμηλής/Μέσης/Υψηλής Τάσης)
5. Εργασίες σε Κλειστούς Χώρους και Ειδικές Περιοχές
6. Εργασίες σε ύψος στο εσωτερικό του έργου
7. Πρόληψη από Πτώση, Ικρίωματα, Σκάλες και Εξέδρες
8. Πρόληψη/Προστασία από Πυρκαγιά
9. Εκτόξευση Νερού Υψηλής Πίεσης
10. Βαφή με Ψεκασμό
11. Εργασίες σε φρέατα , υπόγεια ή τάφρους, εργασίες όπου υπάρχει κίνδυνος ασφυξίας , πνιγμού και έκθεσης σε χημικούς, φυσικούς, βιολογικούς παράγοντες.
12. Εργασίες σε περιβάλλον με κίνδυνο έκρηξης ή πυρκαγιάς
13. Οχήματα και Κινητός Εξοπλισμός

#### 14. Εργασίες Λείανσης με Αμμοβολή

Δεν υπάρχει ουδεμία επισήμανση

**1. Ιδιαιτερότητες στη στατική δομή, ευστάθεια και αντοχή του έργου**

Σχετικά με ιδιαιτερότητες στο σύνολο ή σε επιμέρους στοιχεία του έργου (π.χ. περιπτώσεις προκατασκευής, προέντασης, σημειακών φορτίων, κλπ.) ουδεμία επισήμανση υπάρχει.

**2. Οδοί διαφυγής και έξοδοι κινδύνου**

Όλες οι εργασίες γίνονται στο ύπαιθρο, και σε περίπτωση κινδύνου θα χρησιμοποιηθούν οι περιβάλλουσες οδοί

**3. Περιοχές εκπομπής ιοντίζουσας ακτινοβολίας**

Ουδεμία επισήμανση διότι το υπό μελέτη έργο δεν περιλαμβάνει τις προαναφερόμενες περιοχές.

**4. Χώροι με υπερπίεση ή υποπίεση**

Ουδείς χώρος υπάρχει

**5. Άλλες ζώνες κινδύνου**

Ουδεμία

**6. Καθορισμός συστημάτων που πρέπει να βρίσκονται σε συνεχή λειτουργία**

Σε ότι αφορά συστήματα που πρέπει να βρίσκονται σε συνεχή λειτουργία (για λόγους π.χ. εξαερισμού, απαγωγής αερίων, απομάκρυνσης υδάτων, κλπ.) αναφέρεται ότι δεν απαιτούνται .

#### ΤΜΗΜΑ Δ.

##### ΟΔΗΓΙΕΣ ΚΑΙ ΧΡΗΣΙΜΑ ΣΤΟΙΧΕΙΑ

(Καταγράφονται στοιχεία που αποσκοπούν στην πρόληψη και αποφυγή κινδύνων κατά τις ενδεχόμενες μεταγενέστερες εργασίες (συντήρησης, καθαρισμού, επισκευής, κλπ) καθ' όλη τη διάρκεια της ζωής του έργου και δίνονται οδηγίες για τον ασφαλή τρόπο εκτέλεσης των εργασιών. Μπορούν εδώ να αναφερθούν - π.χ. - κατά πόσο το κτίσμα διαθέτει από κατασκευής μηχανισμό ή εγκατάσταση για την εκτέλεση επισκευών στις εξωτερικές του επιφάνειες, ή αν υπάρχουν προβλέψεις για την εγκατάσταση τέτοιου μηχανισμού, ποιες και σε ποια σημεία, κλπ.)

1. ΕΡΓΑΣΙΕΣ ΣΕ ΣΤΕΓΕΣ Οι οδηγίες θα αναφέρονται κυρίως στην αποφυγή των κινδύνων πτώσης από τα πέρατα της στέγης ή διαμέσου αυτής, αν είναι κατασκευασμένη από υλικά ανεπαρκούς αντοχής.

**Δεν υπάρχουν τέτοιες εργασίες.**

2. ΕΡΓΑΣΙΕΣ ΣΤΙΣ ΕΞΩΤΕΡΙΚΕΣ ΟΨΕΙΣ ΤΟΥ ΕΡΓΟΥ ΚΑΙ ΣΤΟΥΣ ΦΩΤΑΓΩΓΟΥΣ

**Δεν υπάρχουν τέτοιες εργασίες.**

3. ΕΡΓΑΣΙΕΣ ΣΕ ΥΨΟΣ ΣΤΟ ΕΣΩΤΕΡΙΚΟ ΤΟΥ ΕΡΓΟΥ

**Δεν απαιτούνται.**

4. ΕΡΓΑΣΙΕΣ ΣΕ ΦΡΕΑΤΙΑ, υπόγεια ή τάφρους, εργασίες γενικά σε θέσεις όπου υπάρχει κίνδυνος ασφυξίας, πνιγμού και έκθεσης σε χημικούς, φυσικούς και βιολογικούς παράγοντες

**Δεν υπάρχουν τέτοιες εργασίες.**

5. ΕΡΓΑΣΙΕΣ ΣΕ ΠΕΡΙΒΑΛΛΟΝ ΜΕ ΚΙΝΔΥΝΟ ΕΚΡΗΞΗΣ Η ΠΥΡΚΑΓΙΑΣ

**Δεν υπάρχουν τέτοιες εργασίες.**

#### **ΤΜΗΜΑ Ε.**

Πρόγραμμα αναγκαίων επιθεωρήσεων και συντηρήσεων του έργου και των εγκαταστάσεων του.

Οι βλάβες που τυχόν διαπιστώνονται στο οδόστρωμα ή στα τεχνικά έργα πρέπει να αποκαθίστανται άμεσα από ειδικευμένο συνεργείο . Σε αντίθετη περίπτωση μία φορά το χρόνο. Να γίνεται έλεγχος των αγωγών διάθεσης των ομβρίων της οδού μία φορά το χρόνο.

Κατερίνη 03-10-2018  
ΟΣυντάξας



Αναστ. Καραγιαννιδης  
Τ.Ε Πολ. Μηχ/κός

Κατερίνη 03-10-2018  
ΕΛΕΧΘΗΚΕ  
Ο Προϊστάμενος Τμήματος



Γκαβαρθίνας Δημήτριος  
Πολιτικός Μηχανικός

Κατερίνη 03-10-2018  
ΘΕΩΡΗΘΗΚΕ  
Ο Αντ/ης ΤΥ



Παλαιουσελίτης Γεώργιος  
Αγρ/μος Τοπ/φος Μηχ/κός

# ΤΥΠΙΚΗ ΔΙΑΤΟΜΗ

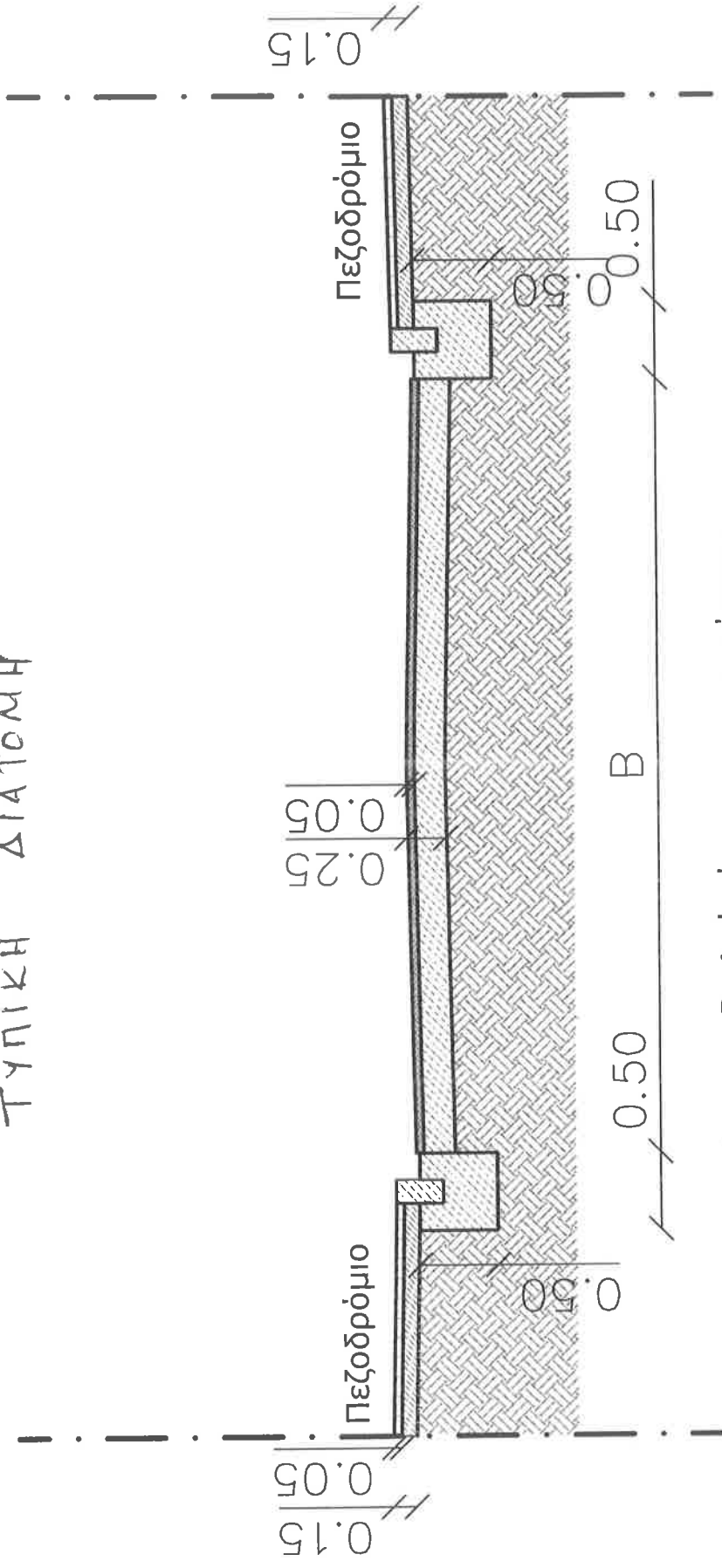

B: Από πίνακες προμετρήσεων





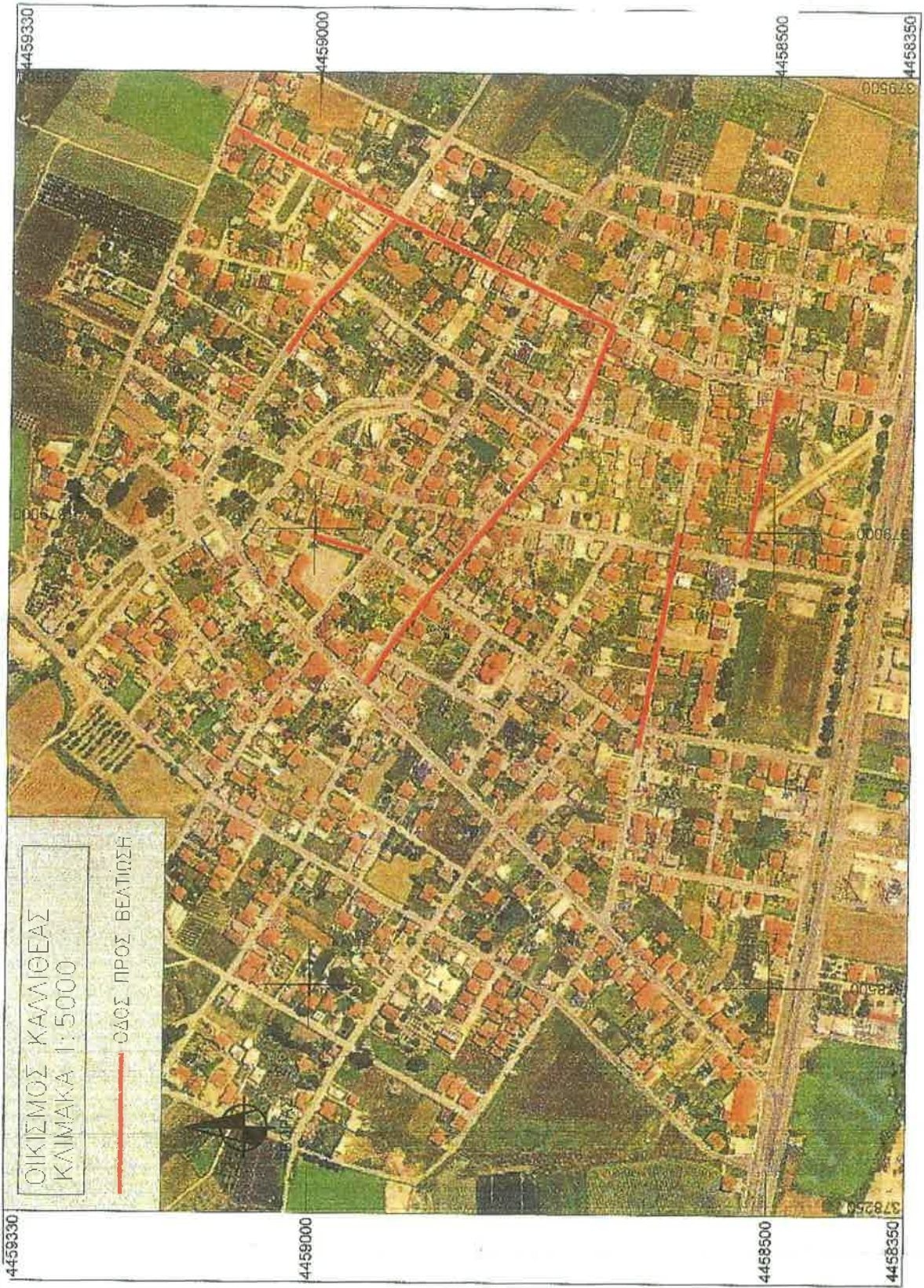

ΟΙΚΙΣΜΟΣ ΚΑΛΛΙΘΕΑΣ  
ΚΑΙΜΑΚΑ 1:5000

ΟΔΟΣ ΠΡΟΣ ΒΕΛΤΙΩΣΗ



ΑΝΘΡΩΠΙΝΗ ΕΞΕΛΙΞΗ  
ΣΥΜΒΟΛΙΣΜΟΙ ΚΑΝΟΝΙΑΣ  
ΔΙΑΜΟΝΗ 1959 (Μ.Δ. 3784/57)

ΑΓΡΑ ΚΕΝΤΡ. ΤΟΠΟΓΡ. ΓΡΑΦ.

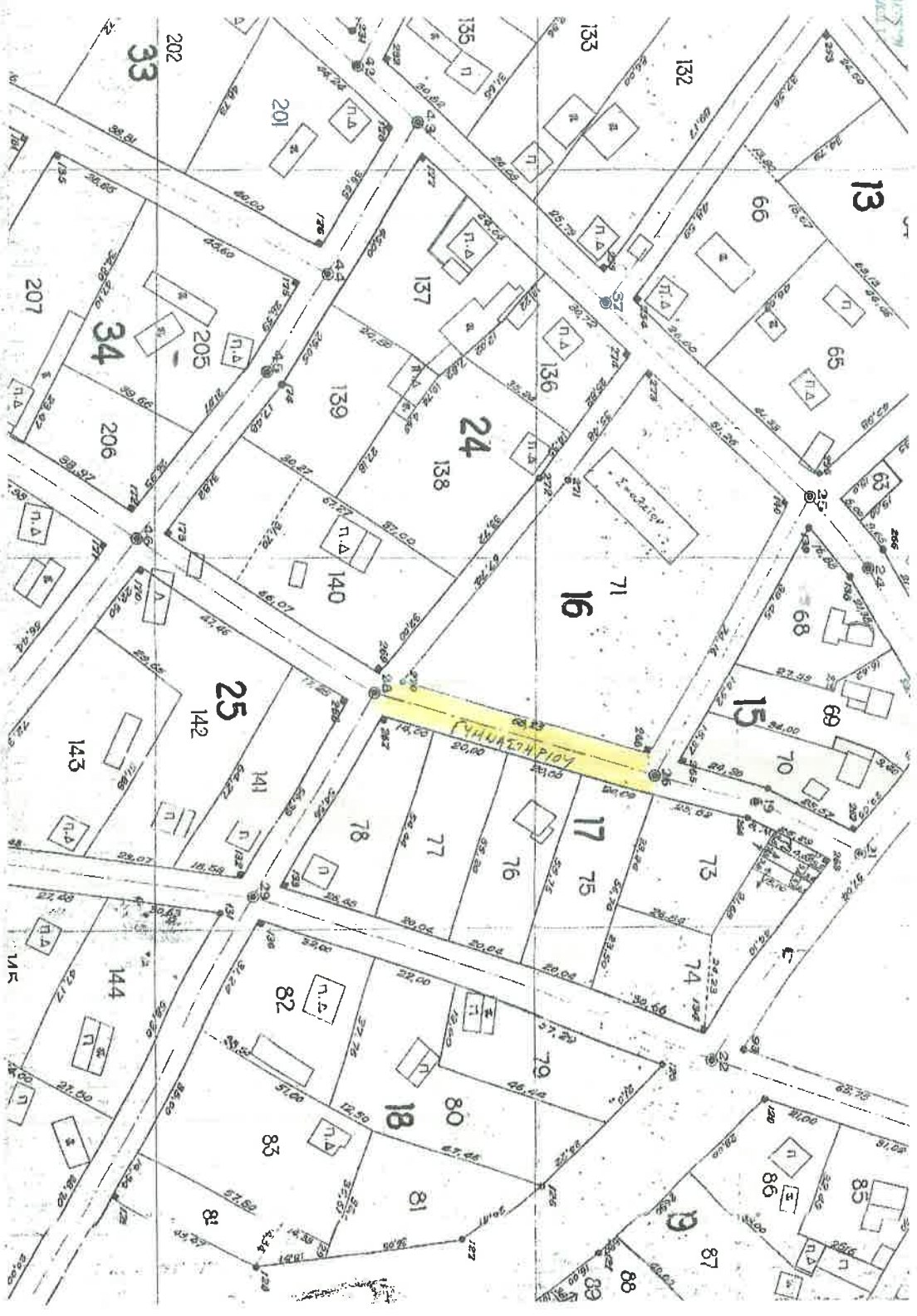

ΑΝΟΣΤΑΣΙΑ ΣΑΓΓΙΟΥ  
ΣΥΝΟΙΚΙΣΜΟΣ ΚΑΛΙΘΕΑΣ  
ΔΙΑΝΟΥΗ '68-268(9536/14-4-71 ΦΕΚ 429/2-6-71)

68-268

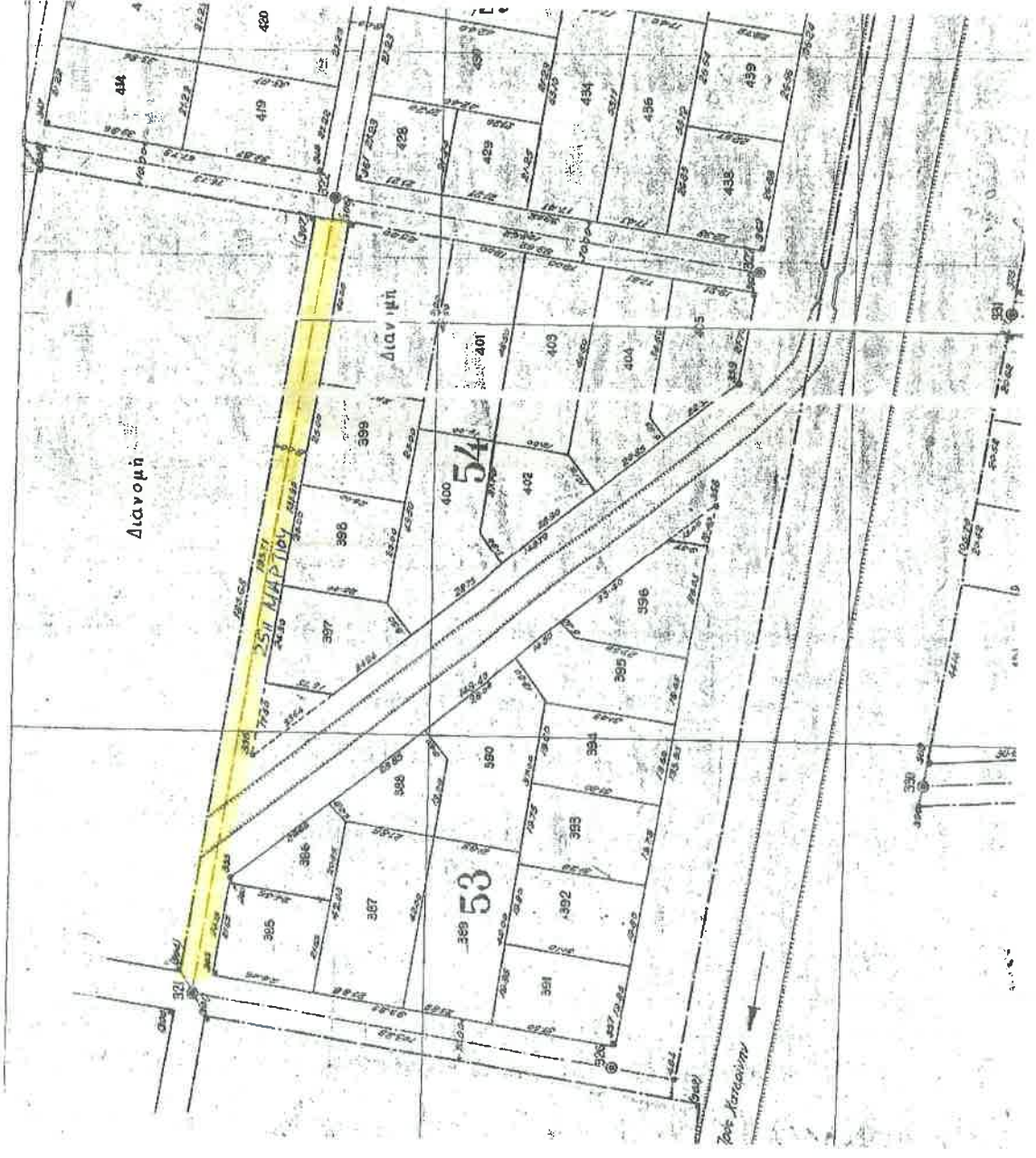

ΑΓΕΤΑ ΑΕΚΑΤ. ΣΥΝΤΑΚΤΗΣ  
ΤΟΠΟΓΡΑΦΟΣ ΔΙΠΛΩΜΑΤΗΣ

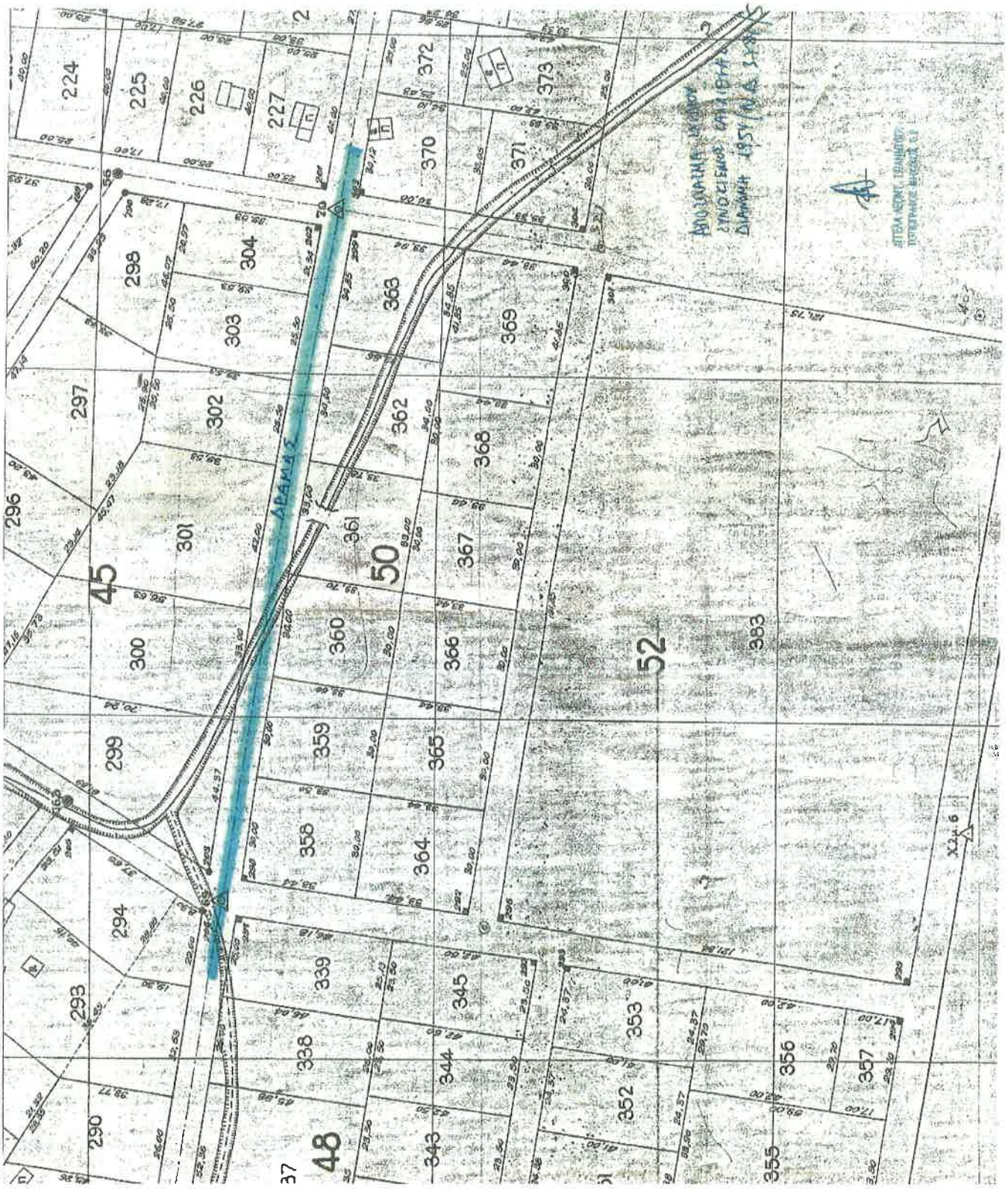

ADAMSKI KANAL  
ADAMSKI ULICA

A

STANISŁAW TRAMBIŁA  
PROJEKTOWAŁ

X.2.6

1907  
1908  
1909  
1910  
1911  
1912  
1913  
1914  
1915  
1916  
1917  
1918  
1919  
1920  
1921  
1922  
1923  
1924  
1925  
1926  
1927  
1928  
1929  
1930  
1931  
1932  
1933  
1934  
1935  
1936  
1937  
1938  
1939  
1940  
1941  
1942  
1943  
1944  
1945  
1946  
1947  
1948  
1949  
1950  
1951  
1952  
1953  
1954  
1955  
1956  
1957  
1958  
1959  
1960  
1961  
1962  
1963  
1964  
1965  
1966  
1967  
1968  
1969  
1970  
1971  
1972  
1973  
1974  
1975  
1976  
1977  
1978  
1979  
1980  
1981  
1982  
1983  
1984  
1985  
1986  
1987  
1988  
1989  
1990  
1991  
1992  
1993  
1994  
1995  
1996  
1997  
1998  
1999  
2000  
2001  
2002  
2003  
2004  
2005  
2006  
2007  
2008  
2009  
2010  
2011  
2012  
2013  
2014  
2015  
2016  
2017  
2018  
2019  
2020  
2021  
2022  
2023  
2024  
2025  
2026  
2027  
2028  
2029  
2030  
2031  
2032  
2033  
2034  
2035  
2036  
2037  
2038  
2039  
2040  
2041  
2042  
2043  
2044  
2045  
2046  
2047  
2048  
2049  
2050  
2051  
2052  
2053  
2054  
2055  
2056  
2057  
2058  
2059  
2060  
2061  
2062  
2063  
2064  
2065  
2066  
2067  
2068  
2069  
2070  
2071  
2072  
2073  
2074  
2075  
2076  
2077  
2078  
2079  
2080  
2081  
2082  
2083  
2084  
2085  
2086  
2087  
2088  
2089  
2090  
2091  
2092  
2093  
2094  
2095  
2096  
2097  
2098  
2099  
2100  
2101  
2102  
2103  
2104  
2105  
2106  
2107  
2108  
2109  
2110  
2111  
2112  
2113  
2114  
2115  
2116  
2117  
2118  
2119  
2120  
2121  
2122  
2123  
2124  
2125  
2126  
2127  
2128  
2129  
2130  
2131  
2132  
2133  
2134  
2135  
2136  
2137  
2138  
2139  
2140  
2141  
2142  
2143  
2144  
2145  
2146  
2147  
2148  
2149  
2150  
2151  
2152  
2153  
2154  
2155  
2156  
2157  
2158  
2159  
2160  
2161  
2162  
2163  
2164  
2165  
2166  
2167  
2168  
2169  
2170  
2171  
2172  
2173  
2174  
2175  
2176  
2177  
2178  
2179  
2180  
2181  
2182  
2183  
2184  
2185  
2186  
2187  
2188  
2189  
2190  
2191  
2192  
2193  
2194  
2195  
2196  
2197  
2198  
2199  
2200  
2201  
2202  
2203  
2204  
2205  
2206  
2207  
2208  
2209  
2210  
2211  
2212  
2213  
2214  
2215  
2216  
2217  
2218  
2219  
2220  
2221  
2222  
2223  
2224  
2225  
2226  
2227  
2228  
2229  
2230  
2231  
2232  
2233  
2234  
2235  
2236  
2237  
2238  
2239  
2240  
2241  
2242  
2243  
2244  
2245  
2246  
2247  
2248  
2249  
2250  
2251  
2252  
2253  
2254  
2255  
2256  
2257  
2258  
2259  
2260  
2261  
2262  
2263  
2264  
2265  
2266  
2267  
2268  
2269  
2270  
2271  
2272  
2273  
2274  
2275  
2276  
2277  
2278  
2279  
2280  
2281  
2282  
2283  
2284  
2285  
2286  
2287  
2288  
2289  
2290  
2291  
2292  
2293  
2294  
2295  
2296  
2297  
2298  
2299  
2300  
2301  
2302  
2303  
2304  
2305  
2306  
2307  
2308  
2309  
2310  
2311  
2312  
2313  
2314  
2315  
2316  
2317  
2318  
2319  
2320  
2321  
2322  
2323  
2324  
2325  
2326  
2327  
2328  
2329  
2330  
2331  
2332  
2333  
2334  
2335  
2336  
2337  
2338  
2339  
2340  
2341  
2342  
2343  
2344  
2345  
2346  
2347  
2348  
2349  
2350  
2351  
2352  
2353  
2354  
2355  
2356  
2357  
2358  
2359  
2360  
2361  
2362  
2363  
2364  
2365  
2366  
2367  
2368  
2369  
2370  
2371  
2372  
2373  
2374  
2375  
2376  
2377  
2378  
2379  
2380  
2381  
2382  
2383  
2384  
2385  
2386  
2387  
2388  
2389  
2390  
2391  
2392  
2393  
2394  
2395  
2396  
2397  
2398  
2399  
2400  
2401  
2402  
2403  
2404  
2405  
2406  
2407  
2408  
2409  
2410  
2411  
2412  
2413  
2414  
2415  
2416  
2417  
2418  
2419  
2420  
2421  
2422  
2423  
2424  
2425  
2426  
2427  
2428  
2429  
2430  
2431  
2432  
2433  
2434  
2435  
2436  
2437  
2438  
2439  
2440  
2441  
2442  
2443  
2444  
2445  
2446  
2447  
2448  
2449  
2450  
2451  
2452  
2453  
2454  
2455  
2456  
2457  
2458  
2459  
2460  
2461  
2462  
2463  
2464  
2465  
2466  
2467  
2468  
2469  
2470  
2471  
2472  
2473  
2474  
2475  
2476  
2477  
2478  
2479  
2480  
2481  
2482  
2483  
2484  
2485  
2486  
2487  
2488  
2489  
2490  
2491  
2492  
2493  
2494  
2495  
2496  
2497  
2498  
2499  
2500

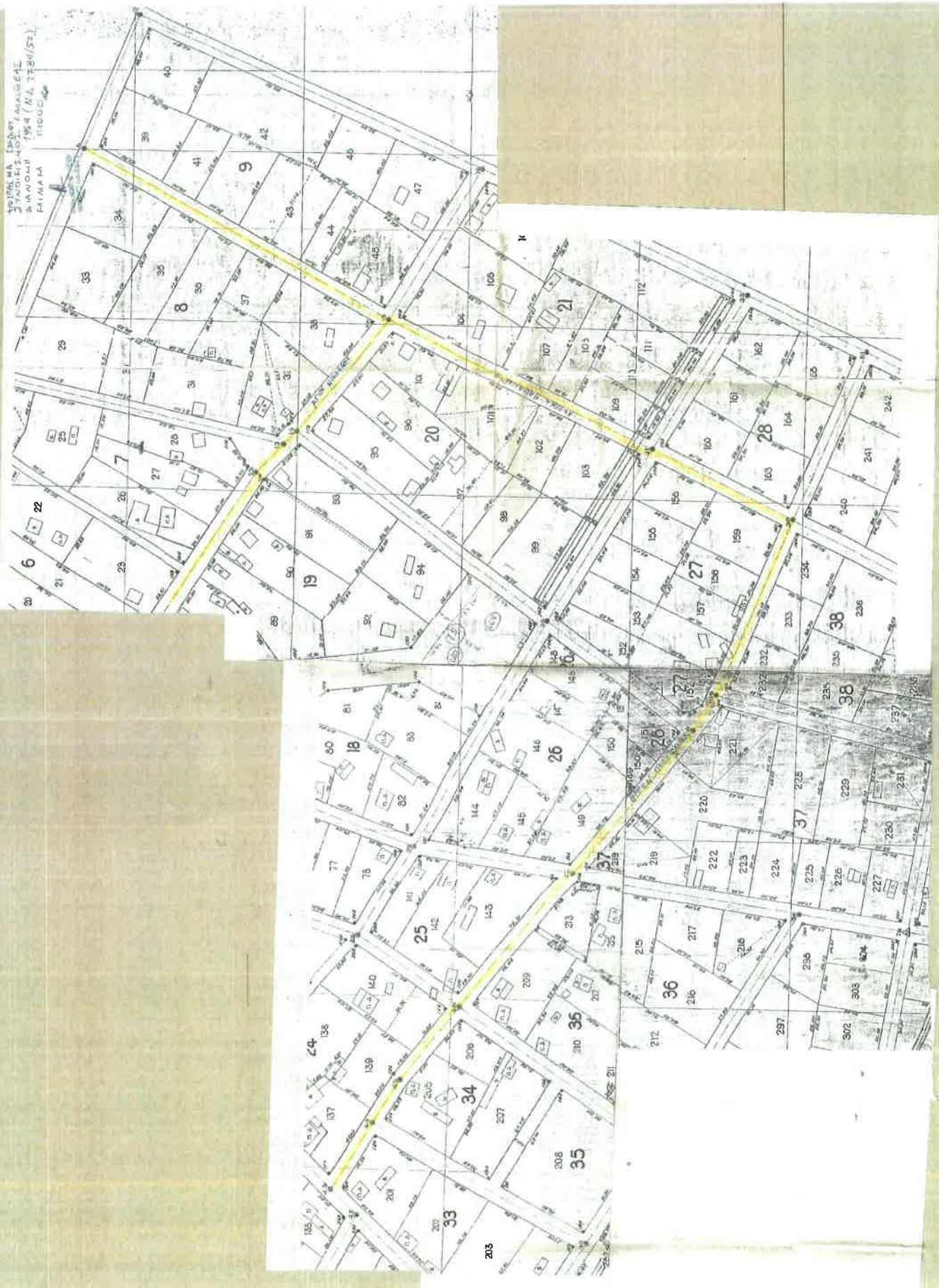

ΟΙΚΙΣΜΟΣ ΠΕΡΙΣΤΙΑΣΗΣ  
ΚΛΙΜΑΚΑ 1: 5000  
— ΟΔΟΣ ΠΡΟΣ ΒΕΛΤΙΩΣΗ

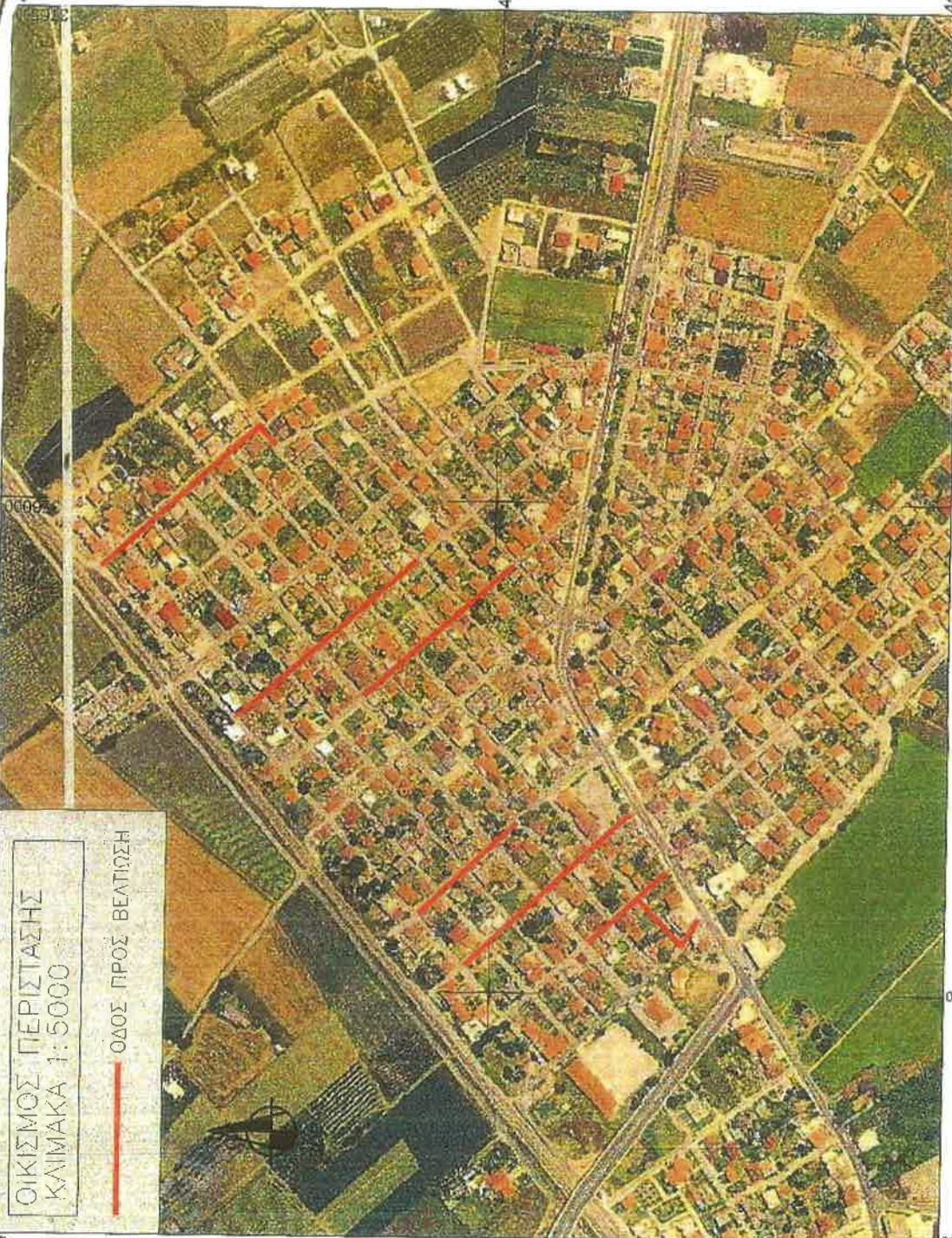

4458500

4459000

4458540

4459000

4458540

376000

376000

375500

375500

376500

ΑΠΟΣΤΑΣΙΑ  
ΣΥΝΟΡΙΣΜΟΥ ΠΕΡΙΣΤΑΣΗΣ  
ΔΙΑΧΩΜΗ 1968 (Μ.Α. 109/36-6-73 412-99/38-0-73)  
ΚΙΜΑΤΑ 1:1000



ΑΡΧΗ ΑΝΤΙ ΤΟΜΗΛΙΣΤΩΝ  
ΤΟΥ ΔΗΜΟΥ ΑΥΛΩΝΑΣ

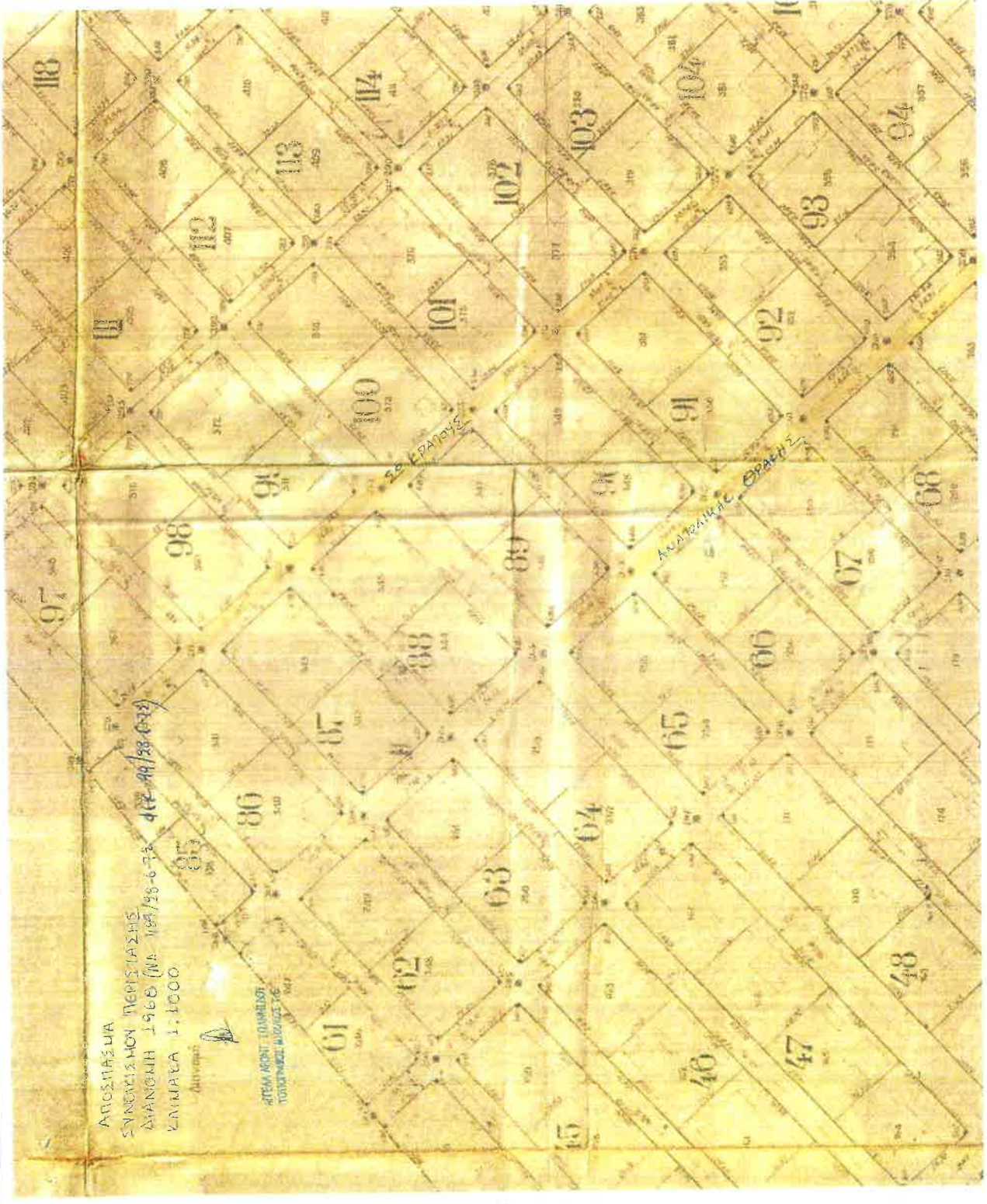



ΑΙΟΣ ΠΑΣΣΑ  
ΣΥΝΟΙΚΙΣΤΗΟΥ ΠΕΡΙΣΤΑΣΗ  
ΔΙΑΜΟΝΗ 1968  
ΥΠΟΜΕΤΡΑ 1:1000  
(Ν.Δ. 1189/88-6-78 Φ.Ε.Κ. 5/25-6-78)

ΑΥΤΑ ΚΑΝΩΝ ΑΙΧΜΑΝ  
ΤΕΧΝΙΚΟΣ ΜΕΤΡΩΝ Γ.Ε.

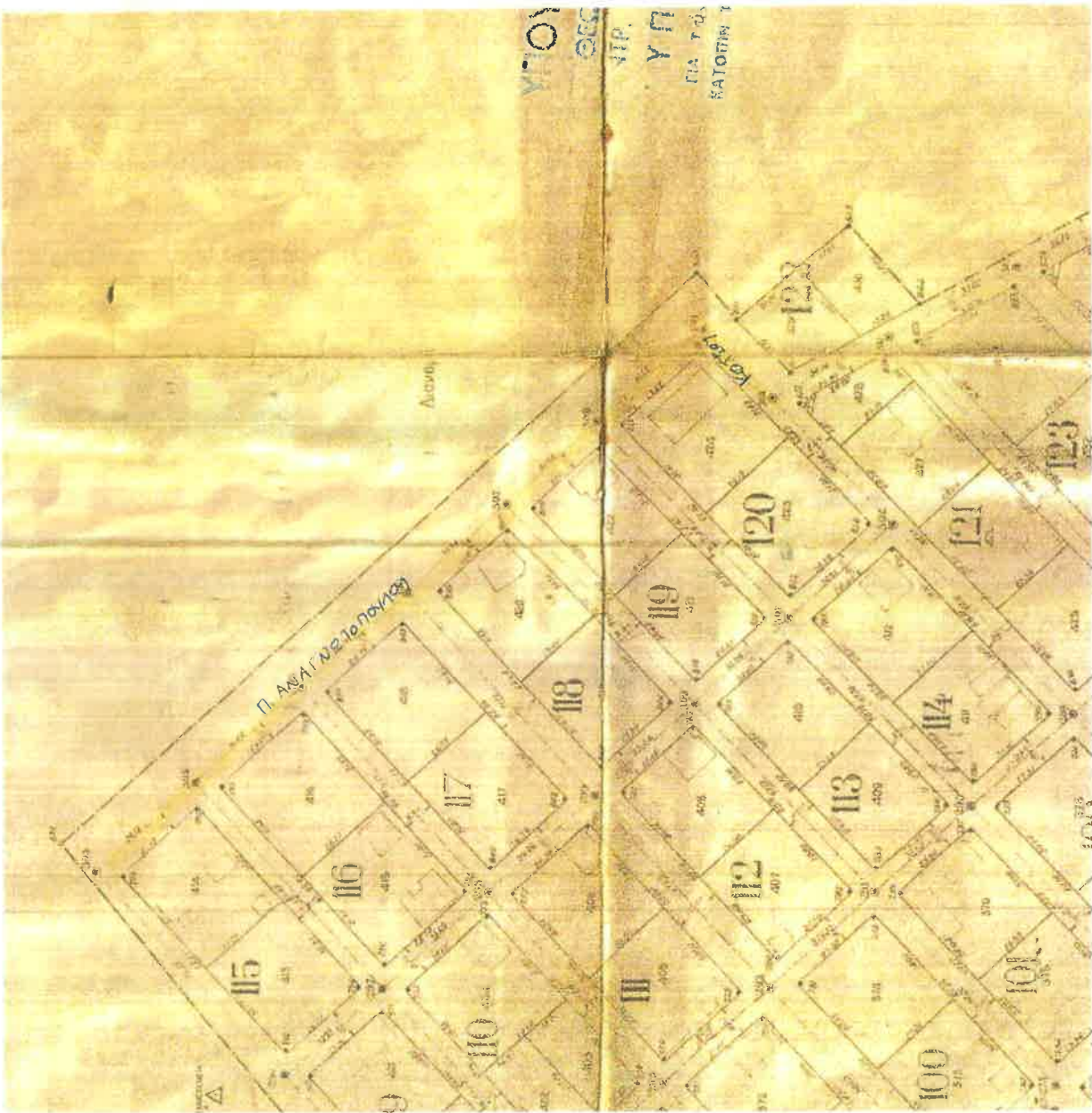

ΑΠΟΦΑΣΗ ΣΧΟΛΕΙΩΣΗΣ ΤΗΣ ΠΕΡΙΣΤΕΙΑΣ  
ΣΤΑ ΠΛΟΚΙΑ 1948. (Μ.Α. 1155/18-6-73, 6666-39/28-6-74)  
ΣΑΛΑΜΑ 1:1000

